

MOEILIJKHEID



# Olga

JURK

LA MAISON  
*Victor*

## Model

Maat 92 tot 152

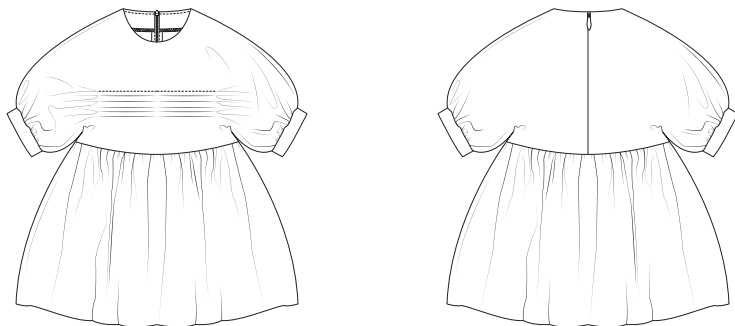

Deze tabel geeft de lengte van dit kledingstuk aan.

Maat	92	98	104	110
Middenruglengte (in cm)	51	55,5	60	64,5
	116	122-128	134-140	146-152
	69	78	87	96

## Benodigheden

- Naaigaren
- Blinde rits: 22 cm (maat 92-98), 25 cm (maat 104-116), 30 cm (maat 128-152)
- Plakvlies: max. 20 cm
- Stof (breedte 140 cm): zie tabel

Maat	92	98	104	110
Stoflengte (in cm)	100	105	135	150
	116	122-128	134-140	146-152
	160	185	205	225

## Stofkeuze

Wij kozen voor een soepelvallend viscose stofje. Alle soepele stoffen en lichte katoentjes zonder elasticiteit zijn geschikt voor dit model.

## Patroondelen

Knip de patroondelen volgens de aangeduide frequentie uit de stof.

A	voorpand bovenstuk : 1x aan stofvouw
B	ruggand bovenstuk: 2x
C, C'	VP rok en RP rok: 2x aan stofvouw
D	halsbeleg VP: 1x aan stofvouw
E	halsbelg RP: 2x
F	mouwboord: 2x

### Let op!

Vouw de stof dubbel om een patroondeel 2x uit de stof te knippen. Leg  tegen de stofvouw zodat je 1 symmetrisch deel bekomt.

## Naadwaarde

Deze naadwaarden zijn voorzien rond de patroondelen wanneer je de 'outline' hebt aangevinkt bij 'layers'.

A, C, C', D	MR/MV: 0 cm (aan stofvouw) - rondom: 1 cm
B, E, F	rondom: 1 cm

### Let op!

Vergeet niet om alle merktekens die aangegeven zijn op het patroon over te nemen op de stof door middel van knipjes en rijgdraad.

## Verstevigen

Verstevig deze delen door ze te bekleden met plakvlies.

D, E helemaal

## Patroondelen op de stof

### Let op!

Dit is een knipplan voor stoffen met een standaardbreedte van 140 cm. Maak je dit model in de stof uit de La Maison Victor-collectie, kijk dan bij de stoffen op onze website voor het knipplan dat bij de desbetreffende LMV-stof hoort, want de stofbreedte hiervan kan verschillend zijn.

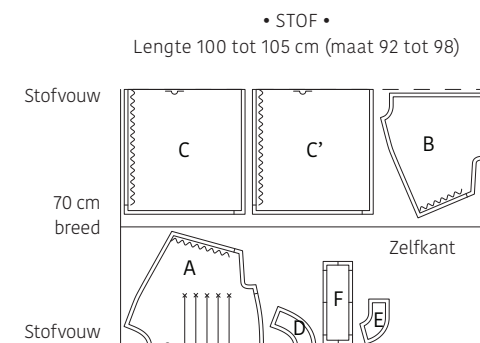

Lengte 135 tot 225 cm (maat 104 tot 152)

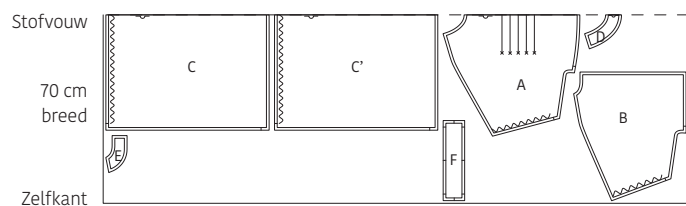

## Werkbeschrijving

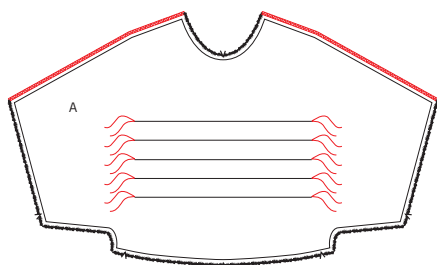

### 1 Voorpand

Markeer de aangeduide punten op het voorpand (A) met een rijgdraadje. Werk de schouder naaden van A af met een zigzagsteek of overlock.

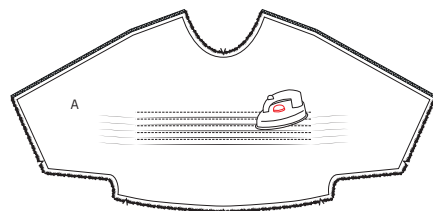
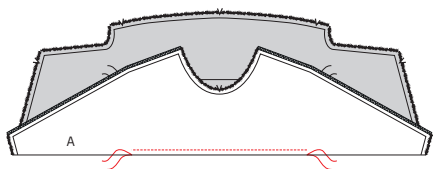

Vouw het voorpand met de goede kanten naar buiten net op de eerste vouwlijn tussen de rijgdraadjes. Strijk even. Stik nu op vast op 1 cm van de vouwlijn. Herhaal dit nog 4 maal op de andere vouwlijnen. Strijk alle plooiën naar onder.

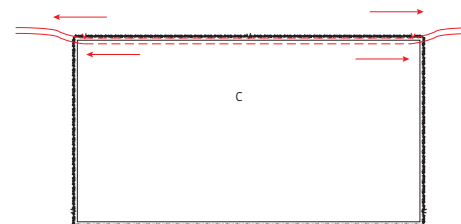

Geef aan de taillelijn van rok VP (C) 2 evenwijdige stiksels met grote steek en zonder te hechten. Stik enkel tussen de merktekens. Trek voorzichtig aan de uiteinden van de loshangende draden zodat de stof gaat rimpelen.

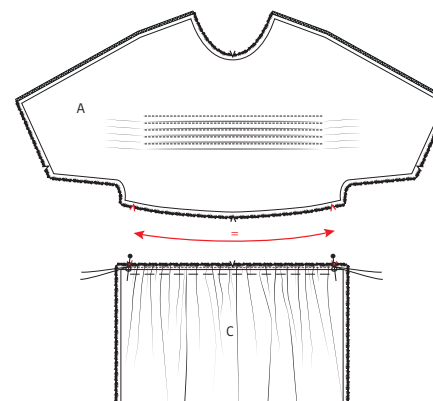

Rimpel de stof tot de afstand tussen de merktekens nog evenveel bedraagt als de aangeduide afstand bij A. Zet de uiteinden van de rimpeldraden vast door ze in 8-vorm rond een speldje te draaien. Stik de rimpels vast tussen de 2 rimpeldraden. Verwijder daarna de rimpeldraden.

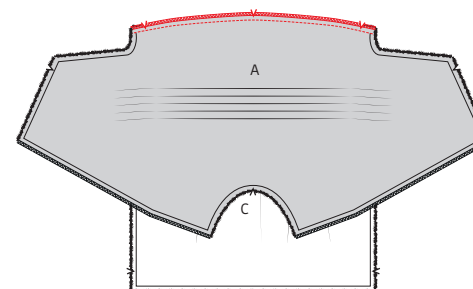

Speld A aan C met de goede kanten op elkaar en stik vast. Werk de naad af met een zigzagsteek of overlock. Strijk nadien de naad in de richting van A.

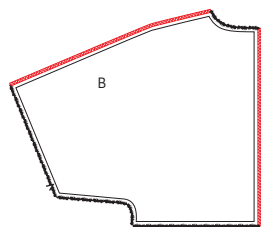

## 2 Rugpand

Werk de MR-kant en schouder-naad van het rugpand (B) af met een zigzagsteek of overlock.

Leg beide delen rugpand en de rits voor je met de goede kanten naar boven. Open de rits en leg nu het linker ritslint op de MR-naad van het rugpand dat links voor je ligt, met de goede kanten op elkaar. De zijkant van het ritslint leg je gelijk met de rand van de stof. De tandjes liggen naar buiten gericht en beginnen 1,5 cm onder de bovenrand van B. Speld en stik vast vlak naast de ritstanden. Doe dit met de persvoet voor blinde ritsen. Vouw de rits nadien terug zodat ze met de goede kant naar boven ligt en speld nu op dezelfde manier het rechter ritslint op het andere rugpand. Stik vast.

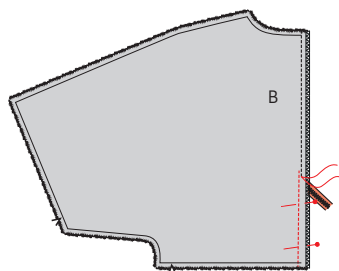
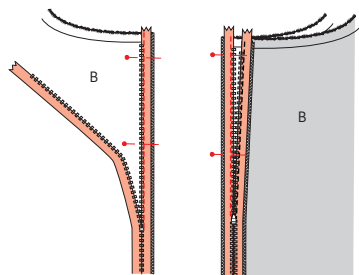

Sluit de rits en leg de beide rugpanden (B) met de goede kanten op elkaar. Stik de rest van de MR-naad dicht. Gebruik hiervoor een halve persvoet of een ritspersvoet. Begin te stikken iets boven en naast (links van) het stiksel van de rits om hier een kleine opening te vermijden. Strijk de naad daarna open. Heb je geen ritspersvoet voor blinde ritsen, werk dan met een gewone rits en een gewoon ritsvoetje op dezelfde manier zoals hierboven beschreven.

Frons de rok RP (C') en herhaal dan dezelfde bewerking als bij de delen A. Sluit de rits van het rugpand en herhaal dezelfde bewerking als bij A en C.

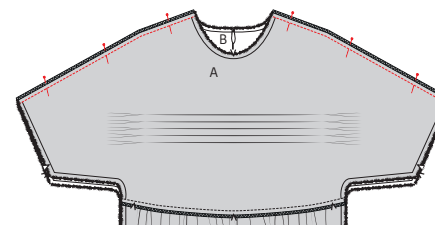

## 3 Schouernaden

Speld het VP op het RP met de goede kanten op elkaar. Stik de schouernaden. Werk de naad af met een zigzagsteek of een overlock. Strijk de naad netjes plat.

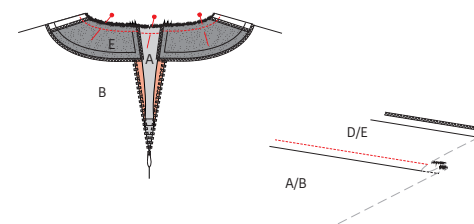
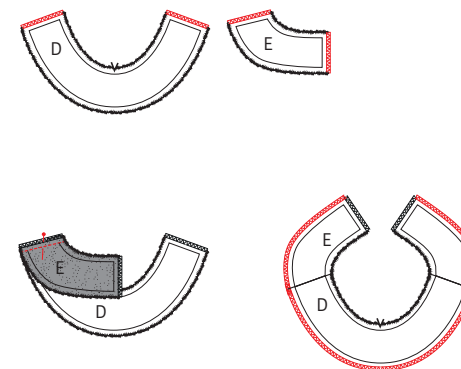

## 4 Halsbeleg

Werk de schouernaden van beleg VP (D) en beleg RP (E) af met een zigzagsteek of overlock. Speld de schouernaden van D en E met de goede kanten op elkaar en stik vast. Strijk de naadjes daarna open. Werk nu de MR-naden en buitenste rand van het beleg af met een zigzagsteek of overlock.

Schuif het beleg over het werkstuk met de goede kanten op elkaar. Speld de halslijnen op elkaar. Zorg ervoor dat de merktekens overeenkomen. Stik vast.

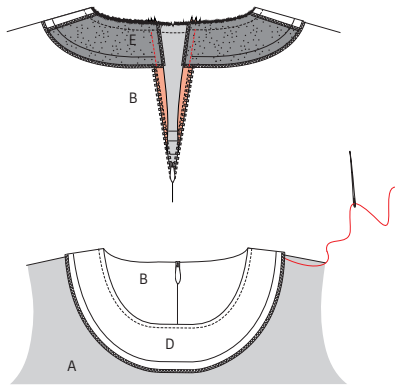

Vouw het beleg samen met de naadwaarde naar boven en geef een stiksel op het beleg vlak naast de naad zodat het vasthangt aan de onderliggende naadwaarde. Dun de overtollige naadwaarde uit. Vouw het beleg terug naar beneden op de goede kant van het werkstuk en stik het stukje MR-naad van het beleg vast aan de MR-naad (met het ritslint erop) van het werkstuk.

Keer het beleg om naar de averechtse kant. Naai de schouder naden op elkaar vast met enkele onzichtbare steken langs de binnenkant van het werkstuk.

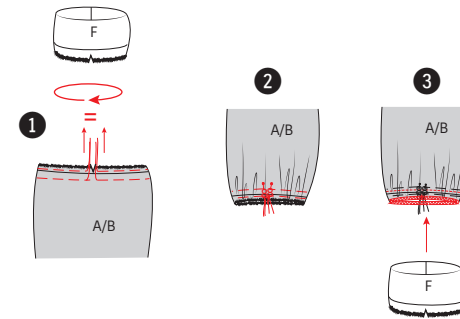

1. Geef aan de onderkant van de mouw 2 evenwijdige stiksels met grote steek en zonder te hechten. Stik enkel tussen de merktekens. Trek voorzichtig aan de uiteinden van de loshangende draden zodat de stof gaat rimpelen.

2. Rimpel de stof tot de afstand tussen de merktekens nog evenveel bedraagt als de aangeduide afstand bij de mouwboord. Zet de uiteinden van de rimpeldraden vast door ze in 8-vorm rond een speldje te draaien. Stik de rimpels vast tussen de 2 rimpeldraden. Verwijder daarna de rimpeldraden.

3. Schuif F in de mouw (de mouw ligt met de averechtse kant naar buiten). Leg de onafgewerkte randen gelijk met elkaar en zorg ervoor dat de merktekens overeenkomen. Stik vast en werk de naad af met een zigzagsteek of overlock. Vouw F vervolgens naar beneden. Doe hetzelfde met het andere deel F aan de andere mouw.

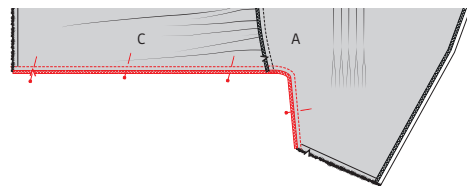

## 5 Zij- en onderarmnaden

Leg het VP op het RP met de goede kanten op elkaar. Speld de onderarm- en de zijnaden, zorg ervoor dat de naden overeenkomen. Stik vast en werk de naden af met een zigzagsteek of overlock. Strijk de naden netjes plat.

## 6 Mouwboorden

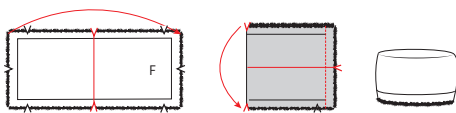

Vouw de mouwboord (F) dubbel met de goede kant van de stof naar binnen en de korte zijden op elkaar. Stik vast en strijk daarna het naadje open. Vouw F nu dubbel in de andere richting met de goede kant naar buiten.

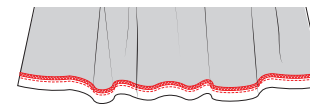

## 7 Zomen

Werk de zoom van de onderkant af met een zigzagsteek of overlock. Strijk de zoom op de aangeduide plaats naar de averechtse kant en stik vast langs de rand.



## 8 Eindstrijk

Strijk het werkstuk netjes op en je bent klaar!

## Legende werkbeschrijving

-  Goede kant van de stof
-  Averechtse kant van de stof
-  Plakvlies
-  Plooi
-  Rijgen
-  Knippen
-  Achterkant rits
-  Ritssluiter
-  Strijken
-  Ritssluiting toe
-  Ritssluiting open
-  Bies-, biaislint goede kant
-  Bies-, biaislint averechtse kant
-  Knoop
-  Kopspelden
-  Knoopsgat
-  Vouwlijn
-  Stiklijn
-  Rijgdraad
-  Aanduiding naadwaarde
-  Stof zonder naadwaarde
-  Overlock / zigzagsteek
-  Merkteken
-  Knipjes

## Colofon

La Maison Victor is een uitgave van:

**Roularta Media Group**

Roularta Media Group nv  
Meiboomlaan 33  
8800 Roeselare  
BTW BE 0434 278 896

**Voorzitter:** Rik De Nolf  
**Gedelegeerd bestuurder:** Xavier Bouckaert  
**Directeur magazines:** Jos Grobben  
**Uitgever:** Fabienne Willaert  
**Verantwoordelijke uitgever:** Sophie Van Iseghem  
p/a Meiboomlaan 33, 8800 Roeselare

**Business manager:** Lies Bresseel  
**Hoofdredacteur:** Ann De Tremerie

**Redactiecoördinator:** Britt Guetens  
**Ontwerp en uitvoering patroon:** Catharine Deweerdt  
**Lay-out en illustraties:** Valerie Le Roi, Livina Stockmans  
**Fotografie:** Diane Hendriks  
**Styling:** Siska Loraine

\* De patronen aangeboden bij dit magazine en via de eraan verbonden websites of digitale applicaties dienen alleen voor persoonlijk gebruik door de koper ervan; de patronen of de ermee vervaardigde stukken mogen op geen enkele wijze aan derden worden ter beschikking gesteld, verkocht of op enige wijze commercieel worden aangewend.

\*Deze publicatie is bedoeld om verkocht te worden tegen de opgelegde verkoopprijs. In geen geval mag zij zonder uitdrukkelijke en voorafgaandelijke toestemming van de uitgever in huur worden gegeven of opgenomen in een leesportefeuille. Door de aankoop zelf verbindt iedere koper zich ertoe deze clause na te leven op straf van schadevergoeding.

\* Dit magazine is auteursrechtelijk beschermd.  
Wilt u artikels scannen, digitaal opslaan, drukken, kopiëren, of commercieel gebruiken?

Neem contact op met [Ann.Van.De.Walle@roularta.be](mailto:Ann.Van.De.Walle@roularta.be)  
Info over uw rechten op [www.presscopyrights.be](http://www.presscopyrights.be).

## Praat een mondje mee!

**Beleg** Het patroondeel dat je gebruikt om randen af te werken, bijvoorbeeld aan de hals- of armuitsnijding, ritsluiting of middenvoor.

**Bies / biais** Een smallere strook stof of lint dat je aan of rond de af te werken rand stikt. Een bies is in rechtdraad, biais is in schuindraad geknipt.

**Dubbelen** De omtrekranden van twee stofdelen (of één dubbelgevouwen stofdeel) met de goede kanten op elkaar aan elkaar stikken en keren.

**Hechten** Het stiksel aan begin en einde vastmaken door drie steekjes naar achteren en weer naar voren te geven.

**Merken** Dit kan door een klein knipje te geven in de omtrek van de stof op belangrijke plaatsen (inzetpunten mouwen, vouwlijnen, plooiën ...). Alle belangrijke punten of lijnen binnenin het patroon, zoals neepeindpunten, plaatsen waar een knoop, knoopsgat, zak, klep ... komt, worden met een rijgdraad gemerkt.

**MR of middenrug** De lijn die het midden van de rugkant van het lichaam aanduidt.

**MV of middenvoor** De lijn die het midden van de voorkant van het lichaam aanduidt.

**Naadband** Strook plakvlies van 1, 1,5 of 2 cm breed. Dit gebruik je om rechte naden (zoals schouderaden) te verstevigen langs de averechtse kant om uitrekken tegen te gaan.

**Naadwaarde** Een extra hoeveelheid aangeknippte stof die nodig is om twee delen aan elkaar te stikken. De waarden zijn afhankelijk van de afwerkingsmethode van het kledingstuk.

**Nepen/coupenaden** Door de stof op sommige plaatsen gedeeltelijk te vouwen en te stikken, creëer je meer vorm in het kledingstuk. Deze vouwen noemen we nepen (BE) of coupenaden (NL).

**Overlocken** Met een overlockmachine de rafelranden afsnijden en afwerken met een overlocksteek om het rafelen tegen te gaan.

**Pat/polopat** Een overlappende knoopsgatsluiting die niet tot aan de zoom reikt, maar stopt in het midden van een pand. Wordt meestal gebruikt aan de halslijn.

**Persen** Met een strijkijzer en een (vochtige) doek de stof goed aandrukken, om bij voorbeeld mooie, platte naden of duidelijke vouwen te verkrijgen. Bij het persen beweeg je het strijkijzer niet of nauwelijks.

**Persvoet** Het onderdeel van de stikmachine waaron-

der de stoflagen 'geperst' zitten en getransporteerd worden.

**Persvoetbreedte** Stikken op 'persvoetbreedte' betekent dat je de rand van de persvoet langs de naad of de te bestikken rand laat lopen.

**Plakvlies** Of kleefvoering. Dit is een vlies dat je op de averechtse kant van een bepaald deel van een kledingstuk strijkt ter versteviging, bijvoorbeeld in het geval van een tailleband, beleg of kraag.

**Rijgen** Met een naainaald en rijggaren verschillende stoflagen aan elkaar naaien met een grote steek, of bepaalde patroonlijnen op de stof overbrengen.

**Stofvouw** De vouw van de stof wanneer je deze dubbelvouwt.

**Toegifte of overwijdte** Extra ruimte die in het patroon voorzien is bovenop de zuivere lichaamsmaten omwille van bewegingsvrijheid en draagcomfort.

**Uitdunnen** Een deel van de naadwaarde wegnippen om teveel dikte op één plaats te vermijden. In hoeken knip je de naadwaarde schuin af om ze mooi te kunnen keren.

**Vormband** Strook plakvlies van 1 cm breed, in schuine richting geknipt en verstevigd met een kettendraadje. Dit gebruik je om ronde lijnen (zoals hals- en armuitsnijding) te verstevigen om uitrekken tegen te gaan en om een mooie vorm te garanderen.

**Zelfkant** Rand van de stof in de richting van de lengtedraden.

### Gebruikte afkortingen

VP: voorpand  
RP: rugpand  
RVP: rechtvoorpand  
LVP: linkervoorpand  
RRP: rechterruggand  
LRP: linkerruggand  
MV: middenvoor  
MR: middenrug  
ZN: zijnaad  
IZ: inzetstuk  
TB: tailleband  
SN: schoudernaad  
LK: linkerkant  
RK: rechterkant