

MOEILIJKHEID



Adèle

JURK

LA MAISON
Victor

Model

Maat 30 tot 48

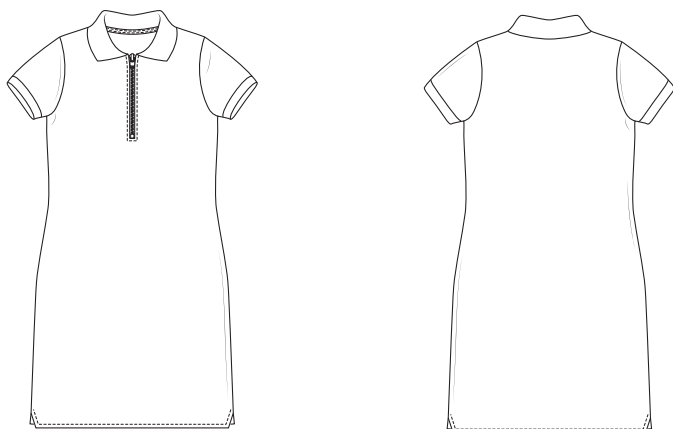

Deze tabel geeft de lengte van dit kledingstuk aan.

Maat	30	32	34	36	38	40	42	44	46	48
Middenruglengte (in cm, zonder kraag)	79	85	91	91,5	92	92,5	93	95,5	96	96,5

Benodigheden

- Naaigaren
- Bia's (elastisch, breedte 4 cm): zie tabel
- Bia's (niet-elastisch, breedte 4 cm): 46 cm
- Rits (lengte 20 cm): 1
- Plakvlies: max. 25 cm
- Gestreepte boordstof (hoogte 3 cm): zie tabel
- Polokraag (hoogte 8,5 cm): zie tabel
- Stof (breedte 140 cm): zie tabel

Maat	30-32	34-48
Stoflengte (in cm)	125	140

Maat	30	32	34	36	38	40	42	44	46	48
Lengte elastisch bia'slint (in cm)	39	40,5	42	42,5	43	43,5	44	44,5	45	45,5

Maat	30	32	34	36	38	40	42	44	46	48
Lengte gestreepte boordstof (in cm)	62,75	65,5	68	70,25	72,5	74,75	77	79	81,25	85,25

Maat	30-38	40-48
Kraagmaat	S	M

Tip!

Kan je geen kant-en-klare kraag of mouwboorden vinden? Dan kun je ze ook zelf maken aan de hand van de patronen die je gratis op onze website kunt downloaden.

Stofkeuze

Wij kozen voor een felrode piqué stof, dit is een apart geweven stof met een korrelige structuur, ideaal voor poloshirts. De stof bestaat uit 54% katoen, 43% polyester en 3% elastaan.

Extra stofadvies

Je kunt voor dit patroon enkel elastische stoffen gebruiken. Doe je dat niet, dan zal de jurk veel te krap zitten. Anderzijds mag je stof ook niet te veel rekken omdat de jurk dan te groot zal uitvallen en de schouderaden niet meer netjes op hun plaats zullen zitten. Vermijd te dikke stoffen zoals winterjogging omdat de kraag en de rits niet netjes kunnen afgewerkt worden in een te dikke stof.

Patroondelen

Knip de patroondelen volgens de aangeduide frequentie uit de stof.

A	voorpand: 1x aan stofvouw
B	rugpand: 1x aan stofvouw
C	mouw: 2x

Let op!

Vouw de stof dubbel om een patroondeel 2x uit de stof te knippen. Leg  tegen de stofvouw zodat je 1 symmetrisch deel bekomt.

Verstevigen

Verstevig deze delen door ze te bekleden met plakvlies.

A	versteviging rits (3 cm brede strook op MV-lijn, lengte van de rits)
---	--

Naadwaarde

Deze naadwaarden zijn voorzien rond de patroondelen wanneer je de 'cutline' hebt aangevinkt bij 'layers'.

A, B	MV/MR: 0 cm (aan stofvouw) - rondom: 1 cm
C	rondom: 1 cm

Let op!

Vergeet niet om alle merktekens die aangegeven zijn op het patroon over te nemen op de stof door middel van knipjes en rijgdraad.

Patroondelen op de stof

Let op!

Dit is een knipplan voor stoffen met een standaardbreedte van 140 cm. Maak je dit model in de stof uit de La Maison Victor-collectie, kijk dan bij de stoffen op onze website voor het knipplan dat bij de desbetreffende LMV-stof hoort, want de stofbreedte hiervan kan verschillend zijn.

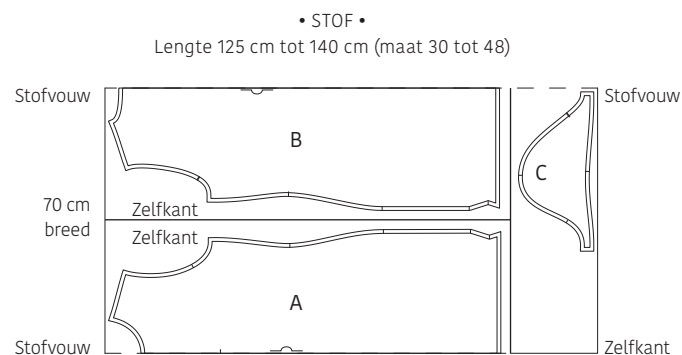

Let op!

Vouw de stof met dubbele stofvouw om de delen A en B uit te knippen. Hervouw de resterende stof met enkele stofvouw om de delen C uit te knippen.

Werkbeschrijving

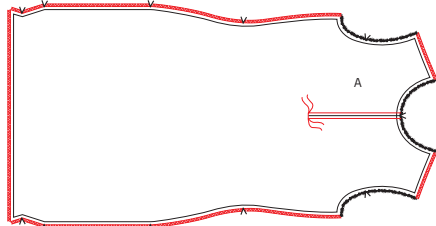

1 Voorpand

Werk de schouderleden, de zijnaden en de zoom van het voorpand (A) af met een zigzagsteek of overlock. Duid het merkteken voor de rits in de MV-naad aan met rijgdraad (twee maal op 0,5 cm van de MV-naad). Teken met krijt of uitstrijkbaar stift een verticale lijn op 0,5 cm van en evenwijdig met de MV-naad tot het eerste rijgdraadje, ga 1 cm horizontaal tot het volgende rijgdraadje en vervolgens terug naar boven op 0,5 cm van de MV-naad.

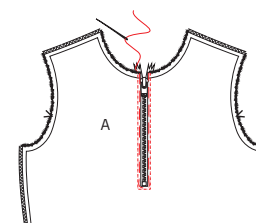
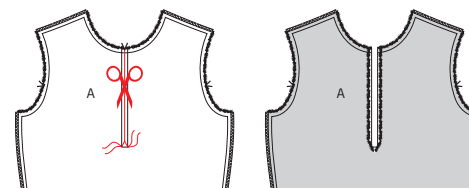

Knip de middenvoornaad tussen beide lijnen open tot 1 cm voor de met rijgdraad aangeduide punten. Knip vervolgens schuin in tot tegen de rijgdraadjes. Strijk het driehoekje onderaan en de naadwaarde van de inkeping (0,5 cm, op de met stift aangeduide lijn) naar de averechtse kant van A. Zo creëer je een uitsparing voor de rits in de middenvoornaad.

Leg A voor je met de goede kant naar boven. Leg de gesloten rits ook met de goede kant naar boven onder de uitsparing. Rijg de rits vast. Stik de rits met behulp van een ritsvoet vast aan de opening op 0,25 cm van de rand.

Tip!

Je kan de rits ook vastkleven met zogenaamde dubbelzijdige transparante én uitwasbare 'wondertape' in plaats van deze te rijgen, zo blijft de rits mooi op zijn plaats tijdens het stikken en ligt de stof netjes plat.

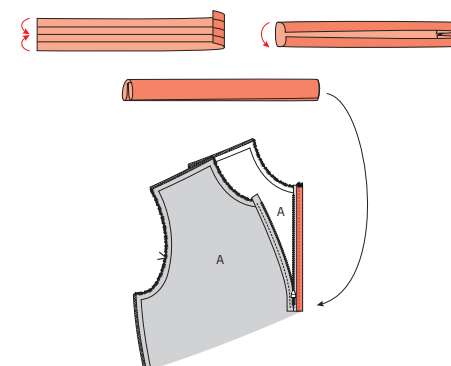

Knip het niet-elastisch biais in twee gelijke delen. Vouw de onder- en zijkanten van het biaislint 1 cm naar de averechtse kant, vouw het lint (met omgevouwen randen) dubbel in de lengte met de goede kant naar buiten en strijk het lint. Speld het lint aan de averechtse kant van A over de ritsrand en naadwaarde tot tegen het stiksel. Stik het biaislint vast op de ritsrand door alle lagen heen. Doe dit ook aan de andere rand van de rits.

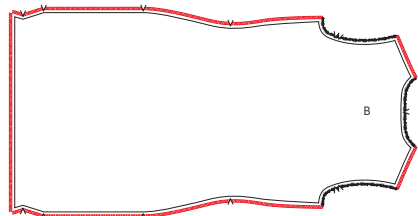

2 Rugpand en schouder-naden

Werk de schouder-naden, de zijna-den en de zoom van het rugpand (B) af met een zigzagsteek of overlock.

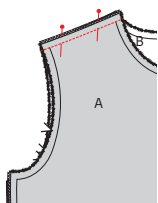

Speld de schouder-naden van A en B met de goede kanten op elkaar en stik vast.

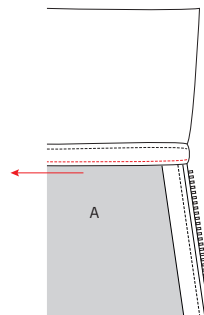

Vouw het biaslint vervolgens helemaal om naar de averechtse kant van de halsuitsnijding zodat het lint niet meer zichtbaar is aan de buitenkant van het werk-stuk. Strijk de kraagnaad, speld en stik het biaslint vast net naast de rand van het lint.



3 Kraag

Strijk het voorgevouwen (elasti-sche) biaslint voor de halsuitsnij-ding eerst helemaal open. Strijk het lint dubbel in de hoogte met de goede kant naar buiten.

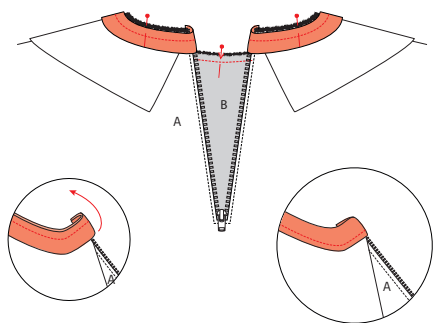

Speld de kraag aan de halslijn, langs de goede kant van het werkstuk, met de voorkant op de voornaad van A en de MR-merktekens op elkaar. Speld hierover het biaslint aan de halslijn, langs de goede kant van de kraag, met het midden op het MR-merkteken en aan de voorkant 1 cm voorbij de rits.. De vouwlijn van het biaslint is naar onder gericht. Het uitste-kende uiteinde van het lint vouw je over de rits naar de averecht-se kant van het werkstuk. Stik vervolgens vast op 1 cm. Strijk het biaslint samen met de naadwaar-de naar boven en geef een stiksel vlak naast de naad op het bai-slint, zodat het vasthangt aan de onderliggende naadwaarde. Dun de overtollige naadwaarde uit.

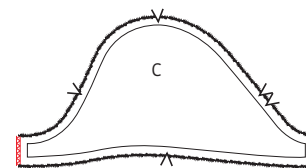

4 Mouwen

Werk de zijnaden van de mouw (C) af met een zigzagsteek of overlock.

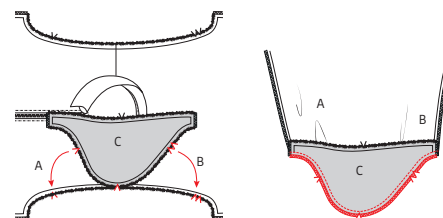

Speld de kop van de mouw aan de armuitsnijding van het werkstuk met de goede kanten op elkaar. Zorg ervoor dat de merktekens overeenkomen. Het middelste merkteken komt overeen met de schouder-naad. Het enkele duidt de voorkant aan, het dubbele de rugkant. Stik en werk de naad af met een zigzagsteek of overlock. Doe hetzelfde met het andere deel C aan de andere kant van het werkstuk.

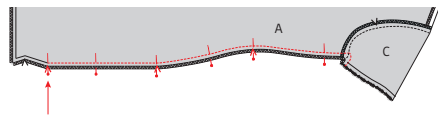

5 Zij- en onderarmnaden

Leg het voor-, rugpand en de mouwen met de goede kanten op elkaar en stik de zij- en onderarmnaden in 1 keer van de mouwzoom tot aan het merkteken van de split. Strijk de naadwaarde open.

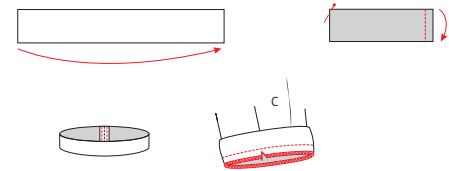

6 Mouwboord

Knip 10 cm van de gestreepte boord voor de mouw (hou dit stukje apart voor het zomen). Knip het resterende stuk van de gestreepte boord in twee gelijke delen. Duid het midden van elke boord aan met een speldje. Vouw de boord dubbel in de breedte met de goede kant van de stof naar binnen en stik de korte zijden aan elkaar. Strijk het naadje open. Stik de naadwaarde aan beide zijden van de naad vast aan de boord op 0,75 cm. Speld de bovenrand van de boord op de rand van de mouw, goede kanten en naden op elkaar en het speldje op het merkteken van de mouw. Stik vast en werk de rand af met een zigzagsteek of overlock. Strijk de naad naar de mouw toe. Doe deze stappen ook voor het andere stuk boord aan de andere mouw.

7 Zoom

Vouw de zoom van A en B om op het onderste merkteken met de goede kanten op elkaar en stik de zoom vast in de zijnaad. Keer de hoeken binnenstebuiten en strijk de rest van de zoom om (3 cm).

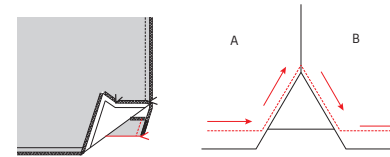

Knip het overige stukje lint van de mouwboord in twee gelijke delen. Leg de zijnaad van het werkstuk voor je met de goede kant naar boven en schuif hieronder het stukje lint zodat de bovenkant +/- 1 cm hoger ligt dan het split merkteken. Speld het stukje vast aan de zijnaden. Stik nu de zoomwaarde van het werkstuk vast, start met stikken aan het split merkteken van de zijnaad en stik tot op 2,5 cm van de onderrand, dan de zoom op 2,5 cm van de onderrand en zo verder tot je helemaal rond bent. Het stukje boord wordt zo meegeestikt. Dun de naadwaarde van het stukje boord (niet van het werkstuk) uit.



8 Eindstrijk

Strijk het werkstuk netjes op en je bent klaar!

Legende werkbeschrijving

-  Goede kant van de stof
-  Averechtse kant van de stof
-  Plakvlies
-  Plooi
-  Rijgen
-  Knippen
-  Achterkant rits
-  Ritssluiter
-  Strijken
-  Ritsluiting toe
-  Ritsluiting open
-  Bies-, biaislint goede kant
-  Bies-, biaislint averechtse kant
-  Knoop
-  Kopspelden
-  Knoopsgat
-  Vouwlijn
-  Stiklijn
-  Rijgdraad
-  Aanduiding naadwaarde
-  Stof zonder naadwaarde
-  Overlock / zigzagsteek
-  Merkteken
-  Knipjes

Colofon

La Maison Victor is een uitgave van:

Roularta Media Group

Roularta Media Group nv
Meiboomlaan 33
8800 Roeselare
BTW BE 0434 278 896

Voorzitter: Rik De Nolf
Gedelegeerd bestuurder: Xavier Bouckaert
Directeur magazines: Jos Grobben
Uitgever: Fabienne Willaert
Verantwoordelijke uitgever: Sophie Van Iseghem
p/a Meiboomlaan 33, 8800 Roeselare

Business manager: Lies Bresseel
Hoofredacteur: Ann De Tremere

Redactiecoördinator: Britt Guetens
Ontwerp en uitvoering patroon: Evelien Cabie
Lay-out en illustraties: Valerie Le Roi, Livina Stockmans
Fotografie: Stephen Mattues
Styling: Sarah Roelstraete

* De patronen aangeboden bij dit magazine en via de eraan verbonden websites of digitale applicaties dienen alleen voor persoonlijk gebruik door de koper ervan; de patronen of de ermee vervaardigde stukken mogen op geen enkele wijze aan derden worden ter beschikking gesteld, verkocht of op enige wijze commercieel worden aangewend.

*Deze publicatie is bedoeld om verkocht te worden tegen de opgelegde verkoopprijs. In geen geval mag zij zonder uitdrukkelijke en voorafgaandelijke toestemming van de uitgever in huur worden gegeven of opgenomen in een leesportefeuille. Door de aankoop zelf verbindt iedere koper zich ertoe deze clausule na te leven op straf van schadevergoeding.

* Dit magazine is auteursrechtelijk beschermd.
Wilt u artikels scannen, digitaal opslaan, drukken, kopiëren, of commercieel gebruiken?
Neem contact op met Ann.Van.De.Walle@roularta.be
Info over uw rechten op www.presscopyrights.be.

Praat een mondje mee!

Beleg Het patroondeel dat je gebruikt om randen af te werken, bijvoorbeeld aan de hals- of armuitsnijding, ritsluiting of middenvoor.

Bies / biais Een smallere strook stof of lint dat je aan of rond de af te werken rand stikt. Een bies is in rechtdraad, biais is in schuindraad geknipt.

Dubbelen De omtrekranden van twee stofdelen (of één dubbelgevouwen stofdeel) met de goede kanten op elkaar aan elkaar stikken en keren.

Hechten Het stiksel aan begin en einde vastmaken door drie steekjes naar achteren en weer naar voren te geven.

Merken Dit kan door een klein knipje te geven in de omtrek van de stof op belangrijke plaatsen (inzetpunten mouwen, vouwlijnen, plooiën ...). Alle belangrijke punten of lijnen binnenin het patroon, zoals neepeindpunten, plaatsen waar een knoop, knoopsgat, zak, klep ... komt, worden met een rijgdraad gemerkt.

MR of middenrug De lijn die het midden van de rugkant van het lichaam aanduidt.

MV of middenvoor De lijn die het midden van de voorkant van het lichaam aanduidt.

Naadband Strook plakvlies van 1, 1,5 of 2 cm breed. Dit gebruik je om rechte naden (zoals schouderaden) te verstevigen langs de averechtse kant om uitrekken tegen te gaan.

Naadwaarde Een extra hoeveelheid aangeknippte stof die nodig is om twee delen aan elkaar te stikken. De waarden zijn afhankelijk van de afwerkingsmethode van het kledingstuk.

Nepen/coupenaden Door de stof op sommige plaatsen gedeeltelijk te vouwen en te stikken, creëer je meer vorm in het kledingstuk. Deze vouwen noemen we nepen (BE) of couponaden (NL).

Overlocken Met een overlockmachine de rafelranden afsnijden en afwerken met een overlocksteek om het rafelen tegen te gaan.

Pat/polopat Een overlappende knoopsgatluiting die niet tot aan de zoom reikt, maar stopt in het midden van een pand. Wordt meestal gebruikt aan de halslijn.

Persen Met een strijkijzer en een (vochtige) doek de stof goed aandrukken, om bij voorbeeld mooie, platte naden of duidelijke vouwen te verkrijgen. Bij het persen beweeg je het strijkijzer niet of nauwelijks.

Persvoet Het onderdeel van de stikmachine waaron-

der de stoflagen 'geperst' zitten en getransporteerd worden.

Persvoetbreedte Stikken op 'persvoetbreedte' betekent dat je de rand van de persvoet langs de naad of de te bestikken rand laat lopen.

Plakvlies Of kleefvoering. Dit is een vlies dat je op de averechtse kant van een bepaald deel van een kledingstuk strijkt ter versteviging, bijvoorbeeld in het geval van een tailleband, beleg of kraag.

Rijgen Met een naainaald en rijggaren verschillende stoflagen aan elkaar naaien met een grote steek, of bepaalde patroonlijnen op de stof overbrengen.

Stofvouw De vouw van de stof wanneer je deze dubbelvouwt.

Toegifte of overwijdte Extra ruimte die in het patroon voorzien is bovenop de zuivere lichaamsmaten omwille van bewegingsvrijheid en draagcomfort.

Uitdunnen Een deel van de naadwaarde wegnippen om teveel dikte op één plaats te vermijden. In hoeken knip je de naadwaarde schuin af om ze mooi te kunnen keren.

Vormband Strook plakvlies van 1 cm breed, in schuine richting geknipt en verstevigd met een kettingdraadje. Dit gebruik je om ronde lijnen (zoals hals- en armuitsnijding) te verstevigen om uitrekken tegen te gaan en om een mooie vorm te garanderen.

Zelfkant Rand van de stof in de richting van de lengtedraden.

Gebruikte afkortingen

VP: voorpand
RP: rugpand
RVP: rechtersvoorpand
LVP: linkersvoorpand
RRP: rechtersrugpand
LRP: linkersrugpand
MV: middenvoor
MR: middenrug
ZN: zijnaad
IZ: inzetstuk
TB: tailleband
SN: schoudernaad
LK: linker kant
RK: rechter kant