

MOEILIJKHEID



# Dubai

JURK

LA MAISON  
*Victor*

## Model

Maat 34 tot 56

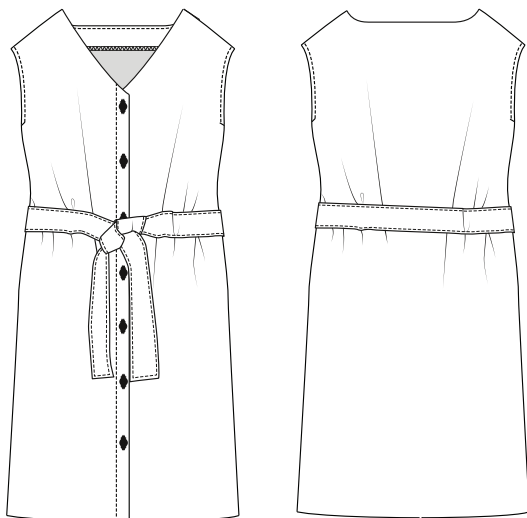

Deze tabel geeft de lengte van dit kledingstuk aan.

Maat	34	36	38	40	42	44
Achterlengte (in cm)	104,25	104,75	105,25	105,75	106,25	106,75
	46	48	50	52	54	56
	108,25	108,75	109,25	110,75	111,25	111,75

## Benodigheden

- Naaigaren
- Knopen (Ø 15 mm): 7
- Naadband
- Biaislint (20 mm breed): zie tabel
- Plakvlies: max. 102 cm
- Stof (breedte 140 cm): zie tabel

Maat	34-44	46-56
Stoflengte (in cm)	185	250

Maat	34	36	38	40	42	44
Biaislint arm-uitsnijding (in cm)	45,25	46,25	47	48	49	50
	46	48	50	52	54	56
	51	52,25	53,5	54,75	56	57,25

## Onze stof

Wij gebruiken een los geweven katoenen stof voor deze lichte jurk. Tricot raden we niet aan, tenzij je voor een stevige tricot kiest.

## Patroondelen

Knip de patroondelen volgens de aangeduide frequentie uit de stof.

A	voorpand: 2x
B	ruggand: 1x aan stofvouw
C	beleg VP: 2x
D	beleg RP: 1x aan stofvouw
E	lint: 2x

### Let op!

Vouw de stof dubbel om een patroondeel 2x uit de stof te knippen. Leg  tegen de stofvouw zodat je 1 symmetrisch deel bekomt.

## Naadwaarde

Deze naadwaarden zijn voorzien rond de patroondelen wanneer je de 'cutline' hebt aangevinkt bij 'layers'.

A	zoom: 4 cm - rondom: 1 cm
B	MR: 0 cm (aan stofvouw) - zoom: 4 cm - rondom: 1 cm
C, E	rondom: 1 cm
D	MR: 0 cm - rondom: 1 cm

### Let op!

Vergeet niet om alle merktekens die aangegeven zijn op het patroon over te nemen op de stof door middel van knipjes en rijgdraad.

## Verstevigen

Verstevig deze delen door ze langs de averechtse kant te bekleven met plakvlies.

A	enkel het knoopsgatenbeleg, en naadband aan de armuitsnijdingen van schouder tot merkteken
B	naadband aan de armuitsnijdingen van schouder tot merkteken
C, D	elk deel helemaal

## Patroondelen op de stof

### Let op!

Dit is een knipplan voor stoffen met een standaardbreedte van 140 cm. Maak je dit model in de stof uit de La Maison Victor-collectie, kijk dan bij de stoffen op onze website voor het knipplan dat bij de desbetreffende LMV-stof hoort, want de stofbreedte hiervan kan verschillend zijn.

**Op onze stof moet je de patroondelen een kwartslag draaien zodat de strepen verticaal lopen!**

• STOF •  
Lengte 185 cm (maat 34 tot 44)

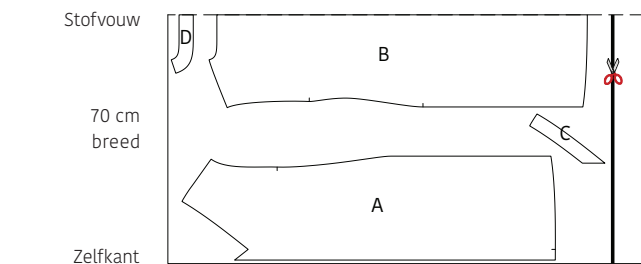

Zelfkant  
Stofvouw  
70 cm breed  
Zelfkant



Knip voor maten 34 tot 44 de stof door op de vette lijn en hervouw het resterende stofdeel in de lengterichting om de riemdelen (E) eruit te knippen.

• STOF •  
Lengte 250 cm (maat 46 tot 56)

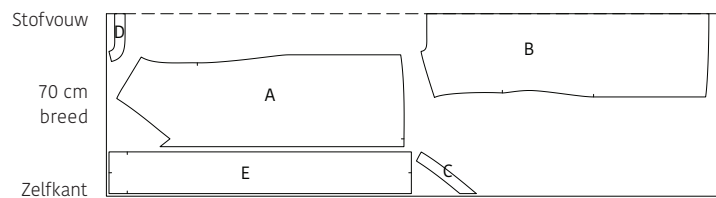

Stofvouw  
70 cm breed  
Zelfkant

## Werkbeschrijving

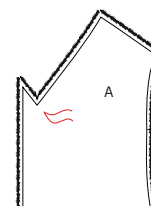

### 1 Voorpand

Markeer het aangeduide punt op het voorpand (A) met een rijgdraadje.

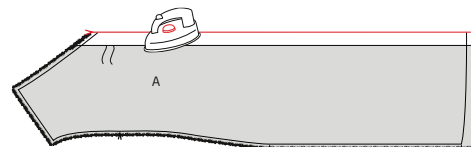
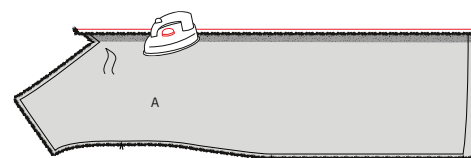

Strijk het knoopsgatenbeleg van beide delen A eerst 1 cm om naar de averechtse kant en dan nog eens op de plaats van het eerste merkteken. Stik nog niet vast! Vouw terug open.

### 2 Schouderaden

Zigzag of overlock de schouder- en zijnaden van A, alsook van het rugpand (B).

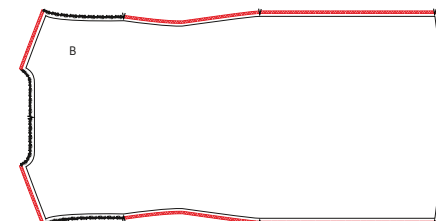
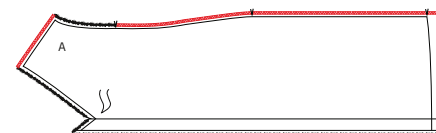

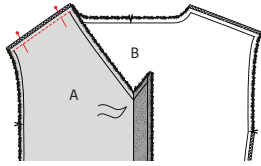

Speld de schouderaden van A en B vervolgens met de goede kanten op elkaar en stik vast. Strijk deze naden daarna open.

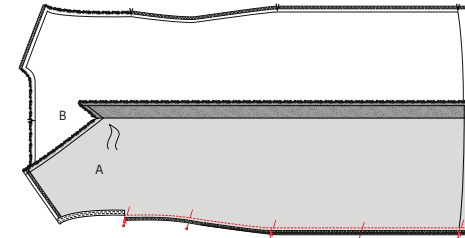

Speld de zijnaden van A en B met de goede kanten op elkaar en stik vast. Strijk de naden open.



### 3 Armuitsnijdingen en zijnaden

Strijk het biaislint voor de armsuitsnijding dubbel in de hoogte met de goede kant naar buiten. elastiek af met een zigzagsteek of overlock.

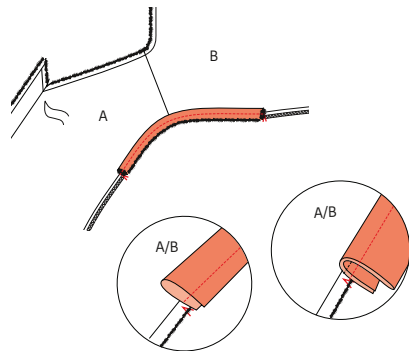

Speld het biaislint aan de armsuitsnijding langs de goede kant van het werkstuk en tussen de merktekens. De vouwlijn van het biaislint is naar beneden gericht. Stik vast op 0,5 cm. Vouw het biaislint vervolgens samen met de naadwaarde naar boven en geef een stiksel vlak naast de naad, zodat het vasthangt aan de onderliggende naadwaarde. Dun de naadwaarde daarna uit. Knip aan weerszijden van het biaislint in de merktekens tot tegen het stiksel.

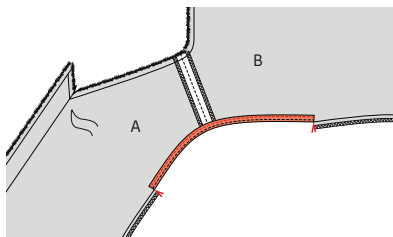

Vouw het biaislint vervolgens helemaal om naar de averrechtse kant van de armsuitsnijding zodat het niet meer zichtbaar is langs de buitenkant van het werkstuk. Speld en stik vast vlak naast de rand.

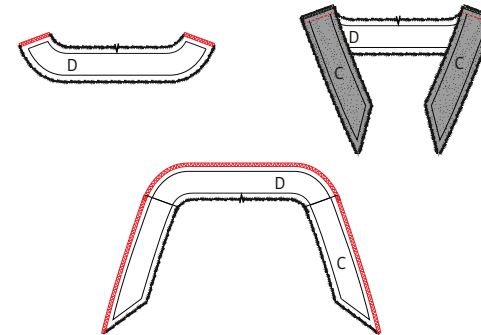

### 4 Beleg

Zigzag of overlock de korte zijden van het beleg VP (C) en het beleg RP (D). Speld en stik vervolgens de schouderaden van C en D met de goede kanten op elkaar. Strijk deze naadjes daarna open. Werk nu de buitenste rand van het beleg af met een zigzagsteek of overlock.

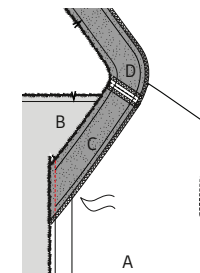

Leg het beleg (C+D) op de halsuitsnijding van het werkstuk met de goede kanten op elkaar. Speld de MV-naad (korte zijde) van C aan de rand van het knoopsgatenbeleg van A met de goede kanten op elkaar en stik vast. Strijk de naadwaarde daarna in de richting van A. Doe dit aan weerszijden van het werkstuk.

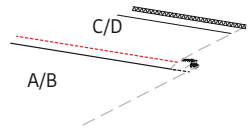
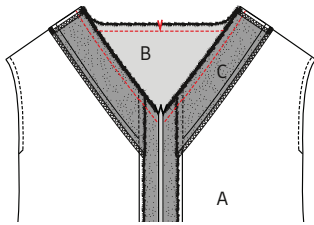

Speld nu de schouernaden van het beleg op die van het werkstuk. Je zult zien dat het knoopsgatenbeleg van A mee omvouwt. Stik nu de halslijn van beleg en werkstuk aan elkaar rondom rond. Vouw het beleg en de naadwaarde naar boven. Stik op het beleg vlak naast de naad, zodat het vasthangt aan de onderliggende naadwaarde. Doe dit tot zo ver je kunt. Dun de overtollige naadwaarde daarna uit en knip de hoekjes weg. Strijk het beleg, alsook het knoopsgatenbeleg, om naar de binnenkant van het werkstuk.

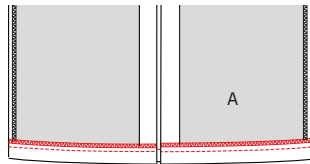

### 5 Zoom en knoopsgaten beleg

Zigzag of overlock de zoom. Strijk de zoomwaarde om en stik vast.

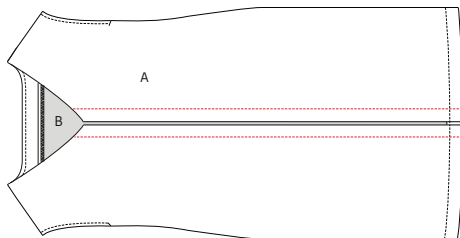

Vouw het knoopsgatenbeleg aan beide delen A om op de reeds ingestreken vouwlijnen. Stik vast langs de goede kant van de stof op 3 cm van de vouwrand.

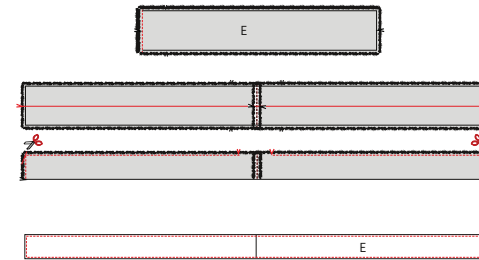

### 6 Lint

Leg beide lintdelen (E) met de goede kanten op elkaar, speld en stik 1 korte zijde en strijk de naad open. Vouw het volledige lint nu dubbel in de hoogte en stik de zijkanten en bovenkant dicht, maar laat in het midden een keeropening open. Knip de hoekjes weg en keer het lint binnenstebuiten via de keeropening. Duw de hoekjes vervolgens goed uit en geef een stiksel op de rand van het lint rondom rond.

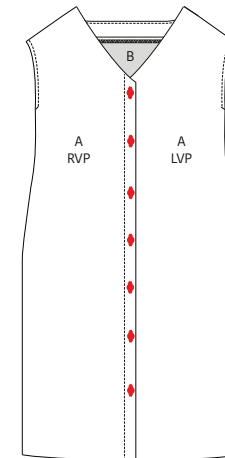

### 7 Knopen en knoopsgaten

Maak verticale knoopsgaten in het knoopsgatenbeleg van het A RVP. De bovenste knoop staat aangeduid op het patroon, verdeel de andere op gelijke afstand van elkaar met de onderste knoop op ongeveer 30 cm van de afgewerkte zoom. Naai vervolgens de knopen aan het A LVP.



### 8 Geen eindstrijk nodig

Geplisseerde stof hoeft niet te strijken! Je bent klaar.

## Legende werkbeschrijving

-  Goede kant van de stof
-  Averechtse kant van de stof
-  Plakvlies
-  Plooi
-  Rijgen
-  Knippen
-  Achterkant rits
-  Ritssluiter
-  Strijken
-  Ritssluiting toe
-  Ritssluiting open
-  Bies-, biaislint goede kant
-  Bies-, biaislint averechtse kant
-  Knoop
-  Kopspelden
-  Knoopsgat
-  Vouwlijn
-  Stiklijn
-  Rijgdraad
-  Aanduiding naadwaarde
-  Stof zonder naadwaarde
-  Overlock / zigzagsteek
-  Merkteken
-  Knipjes

## Colofon

La Maison Victor is een uitgave van:

**Roularta Media Group**

Roularta Media Group nv  
Meiboomlaan 33  
8800 Roeselare  
BTW BE 0434 278 896

**Voorzitter:** Rik De Nolf  
**Gedelegeerd bestuurder:** Xavier Bouckaert  
**Directeur magazines:** Jos Grobben  
**Uitgever:** Karen Hellemans  
**Verantwoordelijke uitgever:** Sophie Van Iseghem  
p/a Meiboomlaan 33, 8800 Roeselare

**Business manager:** Lies Bresseel  
**Hoofredacteur:** Ann De Tremere

**Redactiecoördinator:** Britt Guetens  
**Ontwerp en uitvoering patroon:** Evelien Cabie  
**Lay-out en illustraties:** Valerie Le Roi, Livina Stockmans  
**Fotografie:** Nathalie Samain  
**Styling:** Marieke De Pauw

\* De patronen aangeboden bij dit magazine en via de eraan verbonden websites of digitale applicaties dienen alleen voor persoonlijk gebruik door de koper ervan; de patronen of de ermee vervaardigde stukken mogen op geen enkele wijze aan derden worden ter beschikking gesteld, verkocht of op enige wijze commercieel worden aangewend.

\*Deze publicatie is bedoeld om verkocht te worden tegen de opgelegde verkoopprijs. In geen geval mag zij zonder uitdrukkelijke en voorafgaandelijke toestemming van de uitgever in huur worden gegeven of opgenomen in een leesportefeuille. Door de aankoop zelf verbindt iedere koper zich ertoe deze clausule na te leven op straf van schadevergoeding.

\* Dit magazine is auteursrechtelijk beschermd. Wilt u artikels scannen, digitaal opslaan, drukken, kopiëren, of commercieel gebruiken?

Neem contact op met [Ann.Van.De.Walle@roularta.be](mailto:Ann.Van.De.Walle@roularta.be)  
Info over uw rechten op [www.presscopyrights.be](http://www.presscopyrights.be).

## Prat een mondje mee!

**Beleg** Het patroondeel dat je gebruikt om randen af te werken, bijvoorbeeld aan de hals- of armuitsnijding, ritsluiting of middenvoor.

**Bies / biais** Een smallere strook stof of lint dat je aan of rond de af te werken rand stikt. Een bies is in rechtdraad, biais is in schuindraad geknipt.

**Dubbelen** De omtrekranden van twee stofdelen (of één dubbelgevouwen stofdeel) met de goede kanten op elkaar aan elkaar stikken en keren.

**Hechten** Het stiksel aan begin en einde vastmaken door drie steekjes naar achteren en weer naar voren te geven.

**Merken** Dit kan door een klein knipje te geven in de omtrek van de stof op belangrijke plaatsen (inzetpunten mouwen, vouwlijnen, plooiën ...). Alle belangrijke punten of lijnen binnenin het patroon, zoals neepeindpunten, plaatsen waar een knoop, knoopsgat, zak, klep ... komt, worden met een rijgdraad gemerkt.

**MR of middenrug** De lijn die het midden van de rugkant van het lichaam aanduidt.

**MV of middenvoor** De lijn die het midden van de voorkant van het lichaam aanduidt.

**Naadband** Strook plakvlies van 1, 1,5 of 2 cm breed. Dit gebruik je om rechte naden (zoals schouderaden) te verstevigen langs de averechtse kant om uitrekken tegen te gaan.

**Naadwaarde** Een extra hoeveelheid aangeknippte stof die nodig is om twee delen aan elkaar te stikken. De waarden zijn afhankelijk van de afwerkingsmethode van het kledingstuk.

**Nepen/coupenaden** Door de stof op sommige plaatsen gedeeltelijk te vouwen en te stikken, creëer je meer vorm in het kledingstuk. Deze vouwen noemen we nepen (BE) of couponaden (NL).

**Overlocken** Met een overlockmachine de rafelranden afsnijden en afwerken met een overlocksteek om het rafelen tegen te gaan.

**Pat/polopat** Een overlappende knoopsgatsluiting die niet tot aan de zoom reikt, maar stopt in het midden van een pand. Wordt meestal gebruikt aan de halslijn.

**Persen** Met een strijkijzer en een (vochtige) doek de stof goed aandrukken, om bij voorbeeld mooie, platte naden of duidelijke vouwen te verkrijgen. Bij het persen beweeg je het strijkijzer niet of nauwelijks.

**Persvoet** Het onderdeel van de stikmachine waaron-

der de stoflagen 'geperst' zitten en getransporteerd worden.

**Persvoetbreedte** Stikken op 'persvoetbreedte' betekent dat je de rand van de persvoet langs de naad of de te bestikken rand laat lopen.

**Plakvlies** Of kleefvoering. Dit is een vlies dat je op de averechtse kant van een bepaald deel van een kledingstuk strijkt ter versteviging, bijvoorbeeld in het geval van een tailleband, beleg of kraag.

**Rijgen** Met een naainaald en rijggaren verschillende stoflagen aan elkaar naaien met een grote steek, of bepaalde patroonlijnen op de stof overbrengen.

**Stofvouw** De vouw van de stof wanneer je deze dubbelvouwt.

**Toegifte of overwijdte** Extra ruimte die in het patroon voorzien is bovenop de zuivere lichaamsmaten omwille van bewegingsvrijheid en draagcomfort.

**Uitdunnen** Een deel van de naadwaarde wegnippen om teveel dikte op één plaats te vermijden. In hoeken knip je de naadwaarde schuin af om ze mooi te kunnen keren.

**Vorbnd** Strook plakvlies van 1 cm breed, in schuine richting geknipt en verstevigd met een kettingdraadje. Dit gebruik je om ronde lijnen (zoals hals- en armuitsnijding) te verstevigen om uitrekken tegen te gaan en om een mooie vorm te garanderen.

**Zelfkant** Rand van de stof in de richting van de lengtedraden.

### Gebruikte afkortingen

VP: voorpand  
RP: rugpand  
RVP: rechtersvoorpand  
LVP: linkersvoorpand  
RRP: rechtersrugpand  
LRP: linkersrugpand  
MV: middenvoor  
MR: middenrug  
ZN: zijnaad  
IZ: inzetstuk  
TB: tailleband  
SN: schoudernaad  
LK: linker kant  
RK: rechter kant