

MOEILIJKHEID
●○○○



Leila

TOP

LA MAISON
Victor

Model

Maat 30 tot 48

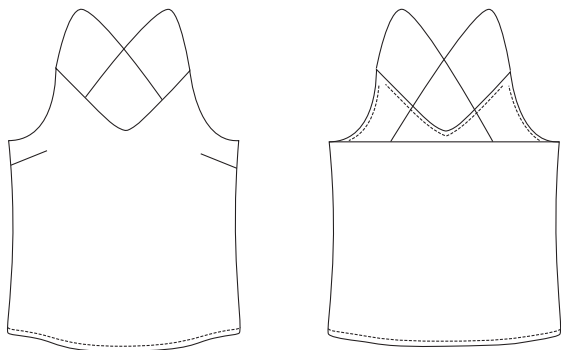

Benodigheden

- Lint: +/- 90 cm
- Naaigaren
- Stof (breedte 150 cm): zie tabel
- Voeringstof: zie tabel

Maat	30-48
Stoflengte (in cm)	65
Voeringstof (in cm)	65

Onze stof

Wij kozen voor een lichte satijnen stof. Ook crêpe, voilekatoen of viscose zijn mogelijk. Belangrijk is dat de stof heel soepel valt.

Patroondelen

Knip de patroondelen volgens de aangeduide frequentie uit de stof.

A	voorpand: 1x aan stofvouw
A'	voering VP: 1x aan stofvouw
B	ruggand: 1x aan stofvouw
B'	voering RP: 1x aan stofvouw

Let op!

Vouw de stof dubbel om een patroondeel 2x uit de stof te knippen. Leg  tegen de stofvouw zodat je 1 symmetrisch deel bekomt.

Naadwaarde

Deze naadwaarden zijn voorzien rond de patroondelen wanneer je de 'cutline' hebt aangevinkt bij 'layers'.

A	MV: 0 cm (aan stofvouw) - rondom: 1 cm - zoom: 2,5 cm
A'	MV: 0 cm (aan stofvouw) - rondom: 1 cm - zoom: 0 cm
B	MR: 0 cm (aan stofvouw) - rondom: 1 cm - zoom: 2,5 cm
B'	MR: 0 cm (aan stofvouw) - rondom: 1 cm - zoom: 0 cm

Let op!

Vergeet niet om alle merktekens die aangeduid zijn op het patroon over te nemen op de stof door middel van knipjes en rijgdraad.

Patroondelen op de stof

• STOF •
Lengte 65 cm (maat 30 tot 48)

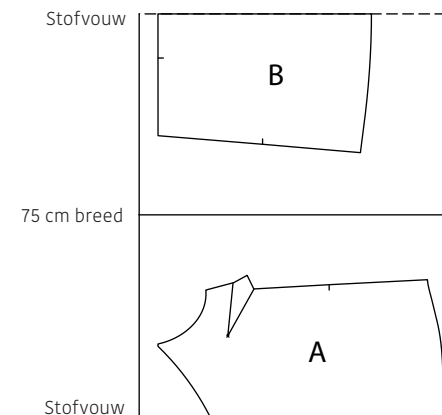

Werkbeschrijving

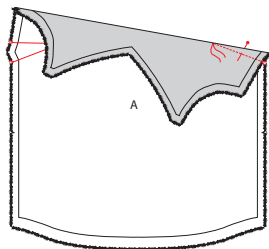

1 Voorpand

Vouw de merktekens in de zijnaad van het voorpand (A) met de goede kanten op elkaar om de borstnepen/coupenaden te stikken. Stik vanaf de knipjes op niets uit naar het rijgdraadje. Strijk de borstnepen/coupenaden daarna naar beneden. Herhaal deze bewerking voor de voering VP (A').

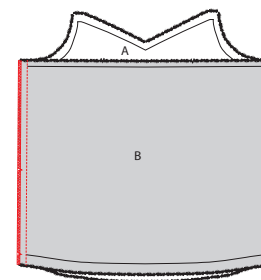
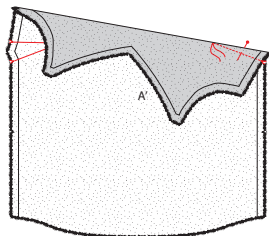

2 Zijnaden

Speld het rugpand (B) op A met de goede kanten op elkaar. Zorg ervoor dat de merktekens overeenkomen en stik de zijnaden. Werk de naden af met een zigzagsteek of overlock en strijk de naadwaarde daarna naar het voorpand toe. Doe hetzelfde met de voeringdelen A' en B', maar strijk hierbij de naadwaarde naar het rugpand toe.

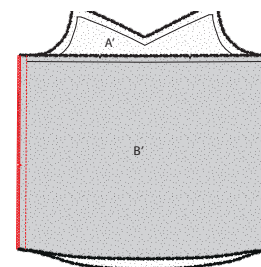

3 Schouderlinten

Pas het werkstuk op het lichaam, speld de schouderlinten eraan (zorg ervoor dat ze elkaar kruisen op de rug) en knip ze af op de gewenste lengte. Leg beide schouderlinten op de goede kant van A, met de rand tegen de hoekpunten en de linten verticaal naar beneden gericht. Stik ze vast in de naadwaarde van de halslijn.

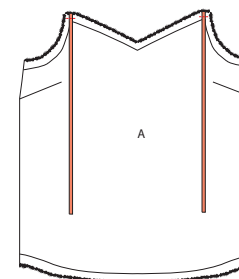

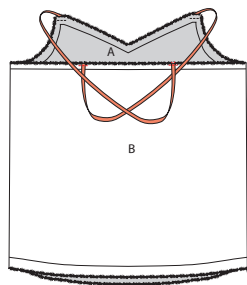

Stik nu de andere uiteinden van de linten op de merktekens in B. Zorg ervoor dat de linten elkaar kruisen en stik vast zoals op de tekening.

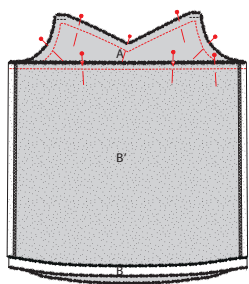

Schuif de voering (A' + B') over het werkstuk (A + B) zodat ze met de goede kanten op elkaar liggen. Speld de bovenkant rondom rond aan elkaar. De schouderlinten liggen naar beneden zodat ze tussen de 2 stoflagen liggen. Stik vast. Vouw de voering naar boven. Leg de naadwaarde in de richting van de voering en stik vast vlak naast de naad, zodat de naadwaarde vasthangt aan de voering. Dit stiksel zal ervoor zorgen dat de voering mooi aan de binnenkant van de top blijft zitten. Knip de naadwaarde aan de hoeken weg en keer ze binnenstebuiten, zodat de voering aan de binnenkant van de top terecht komt. Duw de hoekjes goed uit.

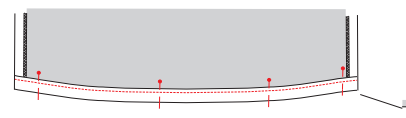
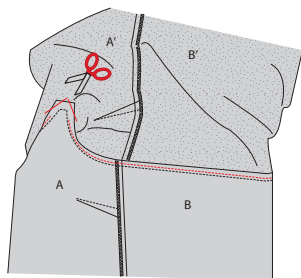

4 Zomen

Werk de zomen van de buitenstof en de voering apart af. Aan de voering heb je geen zoomwaarde getekend, omdat deze iets korter moet zijn zodat hij er niet onderuit komt piepen als je de top draagt. Vouw de zomen eerst 1 cm om en dan 1,5 cm en stik vast.



5 Eindstrijk

Strijk de top netjes op en je bent al klaar!

Legende werkbeschrijving

-  Goede kant van de stof
-  Averechtse kant van de stof
-  Plakvlies
-  Plooi
-  Rijgen
-  Knippen
-  Achterkant rits
-  Ritssluiter
-  Strijken
-  Ritsluiting toe
-  Ritsluiting open
-  Bies-, biaislint goede kant
-  Bies-, biaislint averechtse kant
-  Knoop
-  Kopspelden
-  Knoopsgat
-  Vouwlijn
-  Stiklijn
-  Rijgdraad
-  Aanduiding naadwaarde
-  Stof zonder naadwaarde
-  Overlock / zigzagsteek
-  Merkteken
-  Knipjes

Colofon

La Maison Victor is een uitgave van:

Roularta Media Group

Roularta Media Group nv
Meiboomlaan 33
8800 Roeselare
BTW BE 0434 278 896

Voorzitter: Rik De Nolf
Gedelegeerd bestuurder: Xavier Bouckaert
Directeur magazines: Jos Grobben
Uitgever: Karen Hellemans
Verantwoordelijke uitgever: Sophie Van Iseghem
p/a Meiboomlaan 33, 8800 Roeselare

Business manager: Lies Bresseel
Hoofredacteur: Ann De Tremere

Redactiecoördinator: Britt Guetens
Ontwerp en uitvoering patroon: Teresa Bosteels
Lay-out en illustraties: Valerie Le Roi, Livina Stockmans
Fotografie: Felicia van Ham
Styling: Kate Housh

* De patronen aangeboden bij dit magazine en via de eraan verbonden websites of digitale applicaties dienen alleen voor persoonlijk gebruik door de koper ervan; de patronen of de ermee vervaardigde stukken mogen op geen enkele wijze aan derden worden ter beschikking gesteld, verkocht of op enige wijze commercieel worden aangewend.

*Deze publicatie is bedoeld om verkocht te worden tegen de opgelegde verkoopprijs. In geen geval mag zij zonder uitdrukkelijke en voorafgaandelijke toestemming van de uitgever in huur worden gegeven of opgenomen in een leesportefeuille. Door de aankoop zelf verbindt iedere koper zich ertoe deze clausule na te leven op straf van schadevergoeding.

* Dit magazine is auteursrechtelijk beschermd.
Wilt u artikels scannen, digitaal opslaan, drukken, kopiëren, of commercieel gebruiken?
Neem contact op met Ann.Van.De.Walle@roularta.be
Info over uw rechten op www.presscopyrights.be.

Praat een mondje mee!

Beleg Het patroondeel dat je gebruikt om randen af te werken, bijvoorbeeld aan de hals- of armuitsnijding, ritsluiting of middenvoor.

Bies / biais Een smallere strook stof of lint dat je aan of rond de af te werken rand stikt. Een bies is in rechtdraad, biais is in schuindraad geknipt.

Dubbelen De omtrekranden van twee stofdelen (of één dubbelgevouwen stofdeel) met de goede kanten op elkaar aan elkaar stikken en keren.

Hechten Het stiksel aan begin en einde vastmaken door drie steekjes naar achteren en weer naar voren te geven.

Merken Dit kan door een klein knipje te geven in de omtrek van de stof op belangrijke plaatsen (inzetpunten mouwen, vouwlijnen, plooiën ...). Alle belangrijke punten of lijnen binnenin het patroon, zoals neepeindpunten, plaatsen waar een knoop, knoopsgat, zak, klep ... komt, worden met een rijgdraad gemerkt.

MR of middenrug De lijn die het midden van de rugkant van het lichaam aanduidt.

MV of middenvoor De lijn die het midden van de voorkant van het lichaam aanduidt.

Naadband Strook plakvlies van 1, 1,5 of 2 cm breed. Dit gebruik je om rechte naden (zoals schouderaden) te verstevigen langs de averechtse kant om uitrekken tegen te gaan.

Naadwaarde Een extra hoeveelheid aangeknippte stof die nodig is om twee delen aan elkaar te stikken. De waarden zijn afhankelijk van de afwerkingsmethode van het kledingstuk.

Nepen/coupenaden Door de stof op sommige plaatsen gedeeltelijk te vouwen en te stikken, creëer je meer vorm in het kledingstuk. Deze vouwen noemen we nepen (BE) of couponaden (NL).

Overlocken Met een overlockmachine de rafelranden afsnijden en afwerken met een overlocksteek om het rafelen tegen te gaan.

Pat/polopat Een overlappende knoopsgatluiting die niet tot aan de zoom reikt, maar stopt in het midden van een pand. Wordt meestal gebruikt aan de halslijn.

Persen Met een strijkijzer en een (vochtige) doek de stof goed aandrukken, om bij voorbeeld mooie, platte naden of duidelijke vouwen te verkrijgen. Bij het persen beweeg je het strijkijzer niet of nauwelijks.

Persvoet Het onderdeel van de stikmachine waaron-

der de stoflagen 'geperst' zitten en getransporteerd worden.

Persvoetbreedte Stikken op 'persvoetbreedte' betekent dat je de rand van de persvoet langs de naad of de te bestikken rand laat lopen.

Plakvlies Of kleefvoering. Dit is een vlies dat je op de averechtse kant van een bepaald deel van een kledingstuk strijkt ter versteviging, bijvoorbeeld in het geval van een tailleband, beleg of kraag.

Rijgen Met een naainaald en rijggaren verschillende stoflagen aan elkaar naaien met een grote steek, of bepaalde patroonlijnen op de stof overbrengen.

Stofvouw De vouw van de stof wanneer je deze dubbelvouwt.

Toegifte of overwijdte Extra ruimte die in het patroon voorzien is bovenop de zuivere lichaamsmaten omwille van bewegingsvrijheid en draagcomfort.

Uitdunnen Een deel van de naadwaarde wegknippen om teveel dikte op één plaats te vermijden. In hoeken knip je de naadwaarde schuin af om ze mooi te kunnen keren.

Vormband Strook plakvlies van 1 cm breed, in schuine richting geknipt en verstevigd met een kettingdraadje. Dit gebruik je om ronde lijnen (zoals hals- en armuitsnijding) te verstevigen om uitrekken tegen te gaan en om een mooie vorm te garanderen.

Zelfkant Rand van de stof in de richting van de lengtedraden.

Gebruikte afkortingen

VP: voorpand
RP: rugpand
RVP: rechtersvoorpand
LVP: linkersvoorpand
RRP: rechtersrugpand
LRP: linkersrugpand
MV: middenvoor
MR: middenrug
ZN: zijnaad
IZ: inzetstuk
TB: tailleband
SN: schoudernaad
LK: linker kant
RK: rechter kant