

MOEILIJKHEID



Crystal

TOP

LA MAISON
Victor

Model

Maat 30 tot 48



Benodigheden

- Naaigaren
- Haakje en oogje
- Restje plakvlies
- Biaslint (2 cm breed): zie tabel
- Stof (breedte 140 cm): zie tabel

Maat	30	32	34	36	38	40	42	44	46	48
Biaislint halsuit-snijding (in cm)	47	49	50	51	52	52,5	53	53,5	54	54,5
Biaislint armuitsnijding (in cm)	2 x 38	2 x 39	2 x 40	2 x 42	2 x 43	2 x 44	2 x 45	2 x 47	2 x 48	2 x 49

Maat	30	32-38	40-48
Stoflengte (in cm)	100	120	135

Onze stof

Wij kozen een soepelvallende crêpe stof. Je kan ook katoen gebruiken, maar de top zal dan minder vlot vallen.

Patroondelen

Knip de patroondelen volgens de aangeduide frequentie uit de stof.

A	voorpand bovenstuk: 1x aan stofvouw
B	voorpand midden: 1x aan stofvouw
C	voorpand zij: 2x
D	ruche VP: 2x aan stofvouw
E	ruggand midden: 2x
F	ruggand zij: 2x
G	ruche armuitsnijding: 4x

Let op!

Vouw de stof dubbel om een patroondeel 2x uit de stof te knippen. Leg  tegen de stofvouw zodat je 1 symmetrisch deel bekomt.

Naadwaarde

Deze naadwaarden zijn voorzien rond de patroondelen wanneer je de 'cutline' hebt aangevinkt bij 'layers'.

A	MV: 0 cm (aan stofvouw) - halslijn: 0,5 cm - rondom: 1 cm
B	MV: 0 cm (aan stofvouw) - zoom: 3 cm - rondom: 1 cm
D	MV: 0 cm (aan stofvouw) - rondom: 1 cm
C, F	armuitsnijding: 0,5 cm - zoom: 3 cm - rondom: 1 cm
E	halslijn: 0,5 cm - zoom: 3 cm - rondom: 1 cm
G	rondom: 1 cm

Let op!

Vergeet niet om alle merktekens die aangeduid zijn op het patroon over te nemen op de stof door middel van knipjes en rijdraad.

Verstevigen

Verstevig deze delen door ze langs de averechtse kant te bekleven met plakvlies.

E stukje aangesneden beleg

Patroondelen op de stof

Let op!

Dit is een knipplan voor stoffen met een standaardbreedte van 140 cm. Maak je dit model in de stof uit de La Maison Victor-collectie, kijk dan bij de stoffen op onze website voor het knipplan dat bij de desbetreffende LMV-stof hoort, want de stofbreedte hiervan kan verschillend zijn.

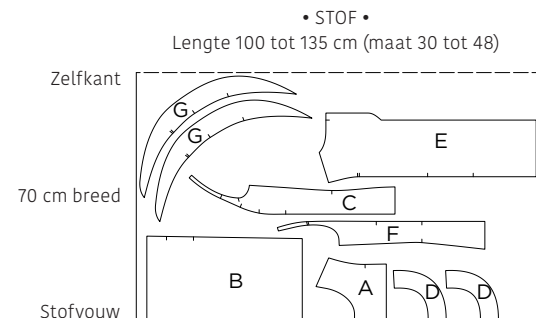

Werkbeschrijving

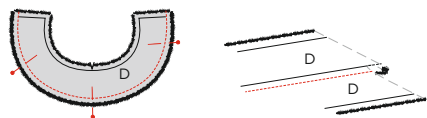

1 Voorpand

Leg de delen ruche VP (D) met de goede kanten op elkaar en stik de onderkant vast. Vouw één deel D naar beneden samen met de onderliggende naadwaarde en geef een stiksels op dit deel D, vlak naast de naad, zodat het vasthangt aan de onderliggende naadwaarde. Dun de overtollige naadwaarde uit. Vouw dit deel D nu terug naar boven en strijk het netjes plat.

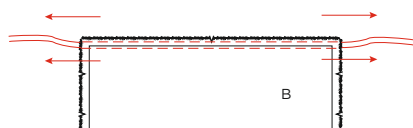

Geef aan de bovenkant van het deel voorpand midden (B) 2 evenwijdige stiksels met grote steeklengte en zonder te hechten. Trek voorzichtig aan de uiteinden van de loshangende draden zodat de stof gaat rimpelen.

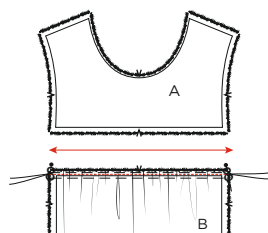

Verdeel de rimpels tot de bovenkant van B aan de onderkant van het voorpand bovenstuk (A) past. Zet de uiteinden van de rimpeldraden vast door ze in 8-vorm rond een speldje te draaien. Stik de rimpels vast tussen de 2 rimpeldraden. Verwijder daarna de rimpeldraden.

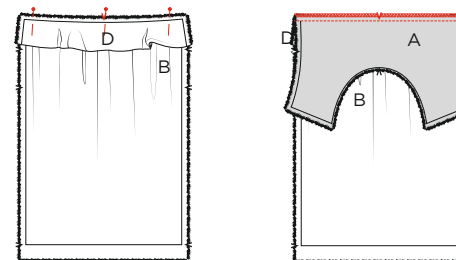

Speld de bovenkant van B en de onderkant van A met de goede kanten op elkaar en leg de twee delen D er tussen met de goede kant naar boven. Stik vast en zigzag of overlock de naad. Strijk de naadwaarde nadien naar A.

2 Schouderaden

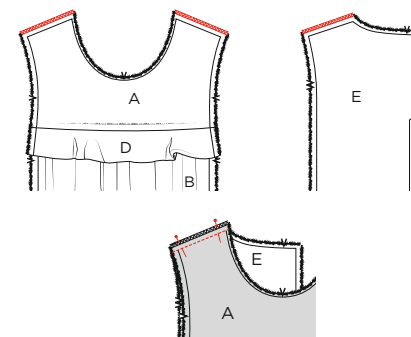

Werk de schouderaden van A en beide delen ruggand midden (E) af met een zigzagsteek of overlock. Speld de schouderaden van A en E op elkaar en stik vast. Strijk nadien de naden open.

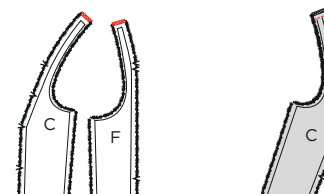

Werk de schouderaden van het voorpand zij (C) en het ruggand zij (F) af met een zigzagsteek of overlock. Speld de schouderaden van C en F op elkaar en stik vast. Strijk nadien de naden open. Doe hetzelfde met de andere delen C en F.

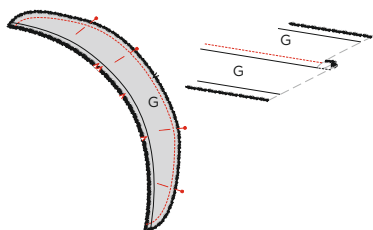

3 Ruche armuitsnijding + figuurnaden

Werk de ruches van de armuitsnijding (G) af op dezelfde manier als in stap 1.

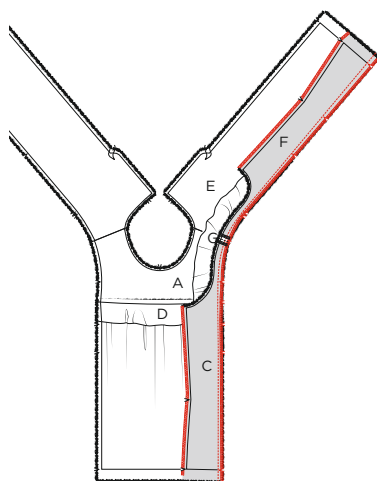

Leg de figuurnaden van het voor- en rugpand met de goede kanten op elkaar en schuif de ruche ertussen met de goede kant naar boven. Zorg ervoor dat de merktekens overeen komen. Stik vast. Werk de naad en de zijnaad met een zigzagsteek of overlock af. Doe hetzelfde met de andere delen C, F en G aan de andere kant van het werkstuk. Werk deze naad en de zijnaden af met een zigzagsteek of overlock. Strijk de naden naar MV en MR.

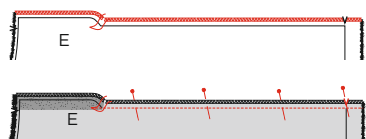

4 MR-naad

Markeer het aangeduide punt op beide delen E met een rijgdraadje. Werk de MR-naad af met een zigzagsteek of overlock. Speld de MR-naden met de goede kanten op elkaar en stik vast tot aan het rijgdraadje.



5 Biaslint hals- en armuitsnijding en zijnaden

Strijk het voorgevouwen biaslint voor de halsuitsnijding eerst helemaal open en daarna dubbel in de hoogte met de goede kant naar buiten.

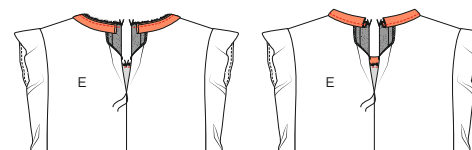

Vouw het aangesneden beleg van E om naar voor op de plaats van het merkteken zodat de goede kanten tegen elkaar liggen. Speld het biaslint aan de halslijn en op het stukje aangesneden beleg, langs de goede kant van het werkstuk. De vouwlijn van het biaslint is naar beneden gericht. Het uiteinde van het lint leg je 1 cm over het aangesneden beleg. Speld verder rondom en leg het andere uiteinde ook 1 cm over het aangesneden beleg aan de andere kant. Stik vervolgens vast vanaf MR op 0,5 cm. Vouw het biaslint samen met de naadwaarde naar boven en geef een stiksel op het biaslint vlak naast de naad, zodat het vasthangt aan de onderliggende naadwaarde.

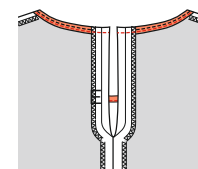

Vouw het biaslint vervolgens helemaal om naar de averechtse kant van de halsuitsnijding zodat het lint niet meer zichtbaar is langs de buitenkant van het werkstuk. Draai ook het aangesneden beleg van E om naar de averechtse kant zodat het een mooi hoekje vormt. Speld en stik rondom vast net naast de rand.

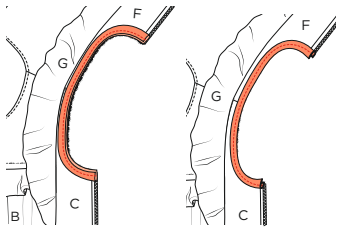

Strijk de biaislinten voor de armuitsnijding eerst helemaal open en vervolgens dubbel in de hoogte met de goede kant naar buiten. Speld de biaislinten aan de armuitsnijding, langs de goede kant van het werkstuk. De vouwlijn van het biaislint is naar beneden gericht. Stik vast op 0,5 cm. Vouw het biaislint samen met de naadwaarde opzij en geef een stiksel op het biaislint vlak naast de naad, zodat het vasthangt aan de onderliggende naadwaarde. Knip de overtollige naadwaarde weg.

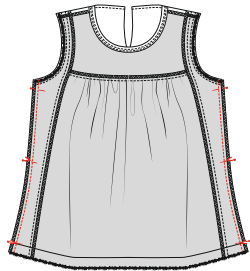

Speld de zijnaden (met de biaislinten naar boven gevouwen) van het voor- en rugpand met de goede kanten op elkaar en stik vast. Strijk de naden daarna open. Vouw de biaislinten aan de armuitsnijdingen vervolgens helemaal om naar de averechtse kant van het werkstuk, zodat het lint niet meer zichtbaar is langs de goede kant. Speld en stik vast net naast de rand.

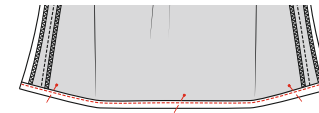
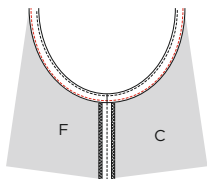

6 Zoom

Strijk de zoom 2x 1,5 cm om en stik vast.

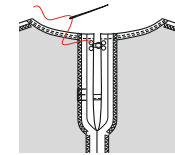

7 Haakje en oogje

Naai een haakje en een oogje aan de ehoekpunten van E langs de binnenkant van het werkstuk.



8 Eindstrijk

Strijk het werkstuk netjes op en je bent klaar!

Legende werkbeschrijving

-  Goede kant van de stof
-  Averechtse kant van de stof
-  Plakvlies
-  Plooi
-  Rijgen
-  Knippen
-  Achterkant rits
-  Ritssluiter
-  Strijken
-  Ritssluiting toe
-  Ritssluiting open
-  Bies-, biaislint goede kant
-  Bies-, biaislint averechtse kant
-  Knoop
-  Kopspelden
-  Knoopsgat
-  Vouwlijn
-  Stiklijn
-  Rijgdraad
-  Aanduiding naadwaarde
-  Stof zonder naadwaarde
-  Overlock / zigzagsteek
-  Merkteken
-  Knipjes

Colofon

La Maison Victor is een uitgave van:

Roularta Media Group

Roularta Media Group nv
Meiboomlaan 33
8800 Roeselare
BTW BE 0434 278 896

Voorzitter: Rik De Nolf
Gedelegeerd bestuurder: Xavier Bouckaert
Directeur magazines: Jos Grobben
Uitgever: Karen Hellemans
Verantwoordelijke uitgever: Sophie Van Iseghem
p/a Meiboomlaan 33, 8800 Roeselare

Business manager: Lies Bresseel
Hoofredacteur: Ann De Tremere

Redactiecoördinator: Britt Guetens
Ontwerp en uitvoering patroon: Teresa Bosteels
Lay-out en illustraties: Valerie Le Roi, Livina Stockmans
Fotografie: Felicia van Ham
Styling: Kate Housh

* De patronen aangeboden bij dit magazine en via de eraan verbonden websites of digitale applicaties dienen alleen voor persoonlijk gebruik door de koper ervan; de patronen of de ermee vervaardigde stukken mogen op geen enkele wijze aan derden worden ter beschikking gesteld, verkocht of op enige wijze commercieel worden aangewend.

*Deze publicatie is bedoeld om verkocht te worden tegen de opgelegde verkoopprijs. In geen geval mag zij zonder uitdrukkelijke en voorafgaandelijke toestemming van de uitgever in huur worden gegeven of opgenomen in een leesportefeuille. Door de aankoop zelf verbindt iedere koper zich ertoe deze clausule na te leven op straf van schadevergoeding.

* Dit magazine is auteursrechtelijk beschermd.
Wilt u artikels scannen, digitaal opslaan, drukken, kopiëren, of commercieel gebruiken?
Neem contact op met Ann.Van.De.Walle@roularta.be
Info over uw rechten op www.presscopyrights.be.

Praat een mondje mee!

Beleg Het patroondeel dat je gebruikt om randen af te werken, bijvoorbeeld aan de hals- of armuitsnijding, ritsluiting of middenvoor.

Bies / biais Een smallere strook stof of lint dat je aan of rond de af te werken rand stikt. Een bies is in rechtdraad, biais is in schuindraad geknipt.

Dubbelen De omtrekranden van twee stofdelen (of één dubbelgevouwen stofdeel) met de goede kanten op elkaar aan elkaar stikken en keren.

Hechten Het stiksel aan begin en einde vastmaken door drie steekjes naar achteren en weer naar voren te geven.

Merken Dit kan door een klein knipje te geven in de omtrek van de stof op belangrijke plaatsen (inzetpunten mouwen, vouwlijnen, plooiën ...). Alle belangrijke punten of lijnen binnenin het patroon, zoals neepeindpunten, plaatsen waar een knoop, knoopsgat, zak, klep ... komt, worden met een rijgdraad gemerkt.

MR of middenrug De lijn die het midden van de rugkant van het lichaam aanduidt.

MV of middenvoor De lijn die het midden van de voorkant van het lichaam aanduidt.

Naadband Strook plakvlies van 1, 1,5 of 2 cm breed. Dit gebruik je om rechte naden (zoals schouderaden) te verstevigen langs de averechtse kant om uitrekken tegen te gaan.

Naadwaarde Een extra hoeveelheid aangeknippte stof die nodig is om twee delen aan elkaar te stikken. De waarden zijn afhankelijk van de afwerkingsmethode van het kledingstuk.

Nepen/coupenaden Door de stof op sommige plaatsen gedeeltelijk te vouwen en te stikken, creëer je meer vorm in het kledingstuk. Deze vouwen noemen we nepen (BE) of couponaden (NL).

Overlocken Met een overlockmachine de rafelranden afsnijden en afwerken met een overlocksteek om het rafelen tegen te gaan.

Pat/polopat Een overlappende knoopsgatluiting die niet tot aan de zoom reikt, maar stopt in het midden van een pand. Wordt meestal gebruikt aan de halslijn.

Persen Met een strijkijzer en een (vochtige) doek de stof goed aandrukken, om bij voorbeeld mooie, platte naden of duidelijke vouwen te verkrijgen. Bij het persen beweeg je het strijkijzer niet of nauwelijks.

Persvoet Het onderdeel van de stikmachine waaron-

der de stoflagen 'geperst' zitten en getransporteerd worden.

Persvoetbreedte Stikken op 'persvoetbreedte' betekent dat je de rand van de persvoet langs de naad of de te bestikken rand laat lopen.

Plakvlies Of kleefvoering. Dit is een vlies dat je op de averechtse kant van een bepaald deel van een kledingstuk strijkt ter versteviging, bijvoorbeeld in het geval van een tailleband, beleg of kraag.

Rijgen Met een naainaald en rijggaren verschillende stoflagen aan elkaar naaien met een grote steek, of bepaalde patroonlijnen op de stof overbrengen.

Stofvouw De vouw van de stof wanneer je deze dubbelvouwt.

Toegifte of overwijdte Extra ruimte die in het patroon voorzien is bovenop de zuivere lichaamsmaten omwille van bewegingsvrijheid en draagcomfort.

Uitdunnen Een deel van de naadwaarde wegnippen om teveel dikte op één plaats te vermijden. In hoeken knip je de naadwaarde schuin af om ze mooi te kunnen keren.

Vormband Strook plakvlies van 1 cm breed, in schuine richting geknipt en verstevigd met een kettingdraadje. Dit gebruik je om ronde lijnen (zoals hals- en armuitsnijding) te verstevigen om uitrekken tegen te gaan en om een mooie vorm te garanderen.

Zelfkant Rand van de stof in de richting van de lengtedraden.

Gebruikte afkortingen

VP: voorpand
RP: rugpand
RVP: rechtvoorpand
LVP: linkervoorpand
RRP: rechterruggand
LRP: linkerruggand
MV: middenvoor
MR: middenrug
ZN: zijnaad
IZ: inzetstuk
TB: tailleband
SN: schoudernaad
LK: linker kant
RK: rechter kant