

MOEILIJKHEID



Maud

JURK

LA MAISON
Victor

Model

Maat 30 tot 48

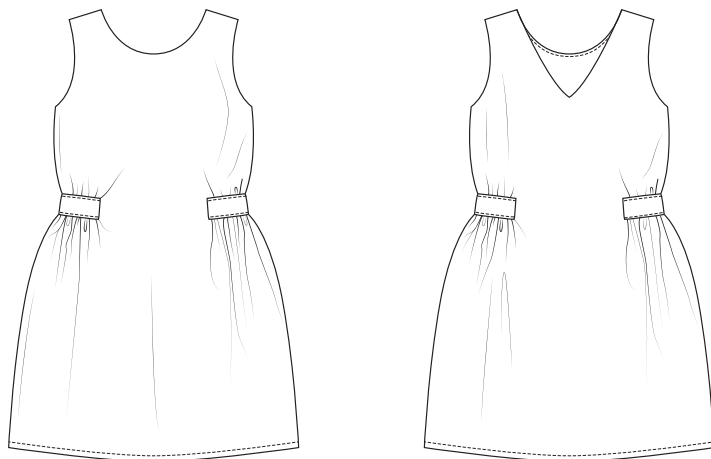

Deze tabel geeft de lengte van dit kledingstuk aan.

Maat	30	32	34	36	38
Middenruglengte (in cm)	59,25	65,25	71,25	71,75	72,25
	40	42	44	46	48
	72,75	73,25	75,75	76,25	76,75

Benodigheden

- Plakvlies: max. 65 cm
- Naaigaren
- Elastiek (breedte 4 cm): zie tabel
- Stof (breedte 140 cm): zie tabel

Maat	30-32	34-38	40-48
Stoflengte (in cm)	130	210	255

Maat	30	32	34	36	38
Elastieklengte (in cm)	34	38	42	46	50
	40	42	44	46	48
	54	58	62	66	72

Onze stof

Wij kozen een 100% tencel stof. Dit is een heel zachte mooi doorvallende stof, ideaal voor jurken en bloesjes.

Extra stofadvies

Wij kozen voor een middelzware geweven stof, zonder rek. Ook katoen is geschikt voor deze zomerjurk. Soepele stoffen en/of dunne stoffen zijn ideaal. Vermijd dikke stoffen omdat het rimpeleffect aan de taille moeilijk uitvoerbaar is en niet mooi valt in dit soort stoffen. Je stof mag een klein beetje rek hebben, maar niet te veel omdat bij erg rekbare stoffen het elastiek te laag zal zitten en de jurk te wijd zal uitvallen.

Patroondelen

Knip de patroondelen volgens de aangeduide frequentie uit de stof.

A	voorpand: 1x aan stofvouw
B	ruggand: 1x aan stofvouw
C	beleg VP: 1x aan stofvouw
D	beleg RP: 1x aan stofvouw

Let op!

Vouw de stof dubbel om een patroondeel 2x uit de stof te knippen. Leg  tegen de stofvouw zodat je 1 symmetrisch deel bekomt.

Naadwaarde

Deze naadwaarden zijn voorzien rond de patroondelen wanneer je de 'cutline' hebt aangevinkt bij 'layers'.

A, B	MV/MR: 0 cm (aan stofvouw) - zoom: 3 cm - rondom: 1 cm
C, D	MV/MR: 0 cm (aan stofvouw) - rondom: 1 cm

Let op!

Vergeet niet om alle merktekens die aangeduid zijn op het patroon over te nemen op de stof door middel van knipjes en rijdraad.

Verstevigen

Verstevig deze delen door ze te bekleden met plakvlies.

C, D helemaal

Patroondelen op de stof

Let op!

Dit is een knipplan voor stoffen met een standaardbreedte van 140 cm. Maak je dit model in de stof uit de La Maison Victor-collectie, kijk dan bij de stoffen op onze website voor het knipplan dat bij de desbetreffende LMV-stof hoort, want de stofbreedte hiervan kan verschillend zijn.

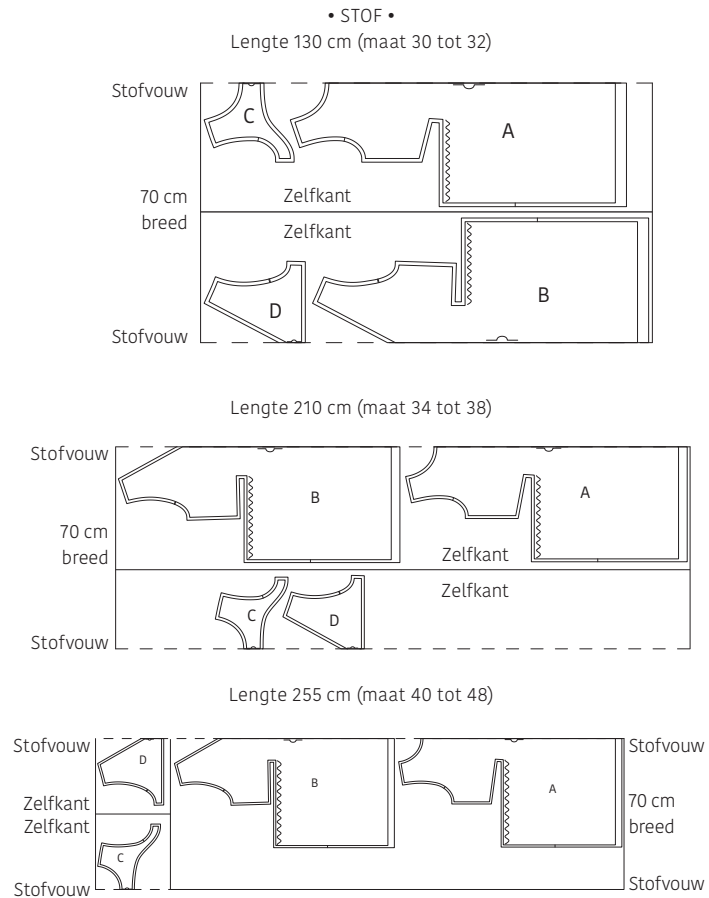

Let op!

Vouw de stof voor maat 40 tot 48 met enkele stofvouw om de delen A en B uit te knippen. Hervouw de resterende stof met dubbele stofvouw om de delen C en D uit te knippen.

Werkbeschrijving

1 Schouderaden

Markeer de aangeduide punten op het voorpand (A) en het rugpand (B) met rijgdraadjes.

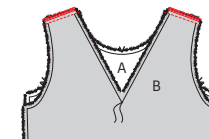
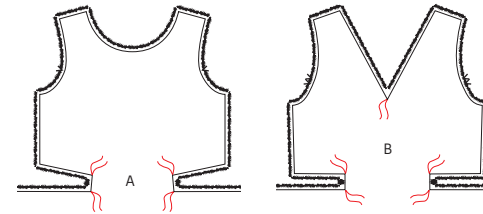

Speld de schouderaden van A en B met de goede kanten op elkaar en stik vast. Werk de naden af met een zigzagsteek of overlock en strijk de naad naar A.

2 Beleg

Werk de onderrand van het beleg VP (C) en van het beleg RP (D) af met een zigzagsteek of overlock. Duid het merkteken in D aan met een rijgdraadje. Leg C en D met de goede kanten op elkaar en stik de schouderaden. Strijk de naden daarna open.

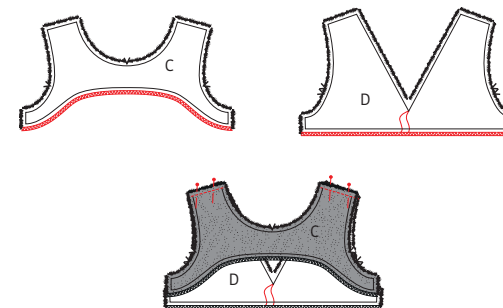

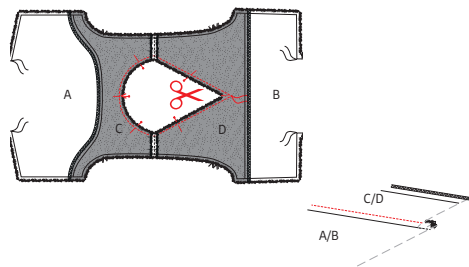

Speld de binnenrand van het beleg op de halslijn van het werkstuk met de goede kanten op elkaar. Zorg ervoor dat de schouderaden en merktekens overeenkomen. Stik het beleg vast aan de halsrand en geef een knipje in de punt van B en D tot net tegen het stiksel. Strijk het beleg samen met de naadwaarde naar boven en geef een stiksel op de halsrand van het beleg vlak naast de naad, zodat het vasthangt aan de onderliggende naadwaarde. Ter hoogte van de punt in D stik je in de naad. Dun de overtollige naadwaarde uit.

Keer het beleg volledig om naar de averechtse kant van het werkstuk en strijk de halsrand nog eens mooi in vorm aan de kant van het beleg.

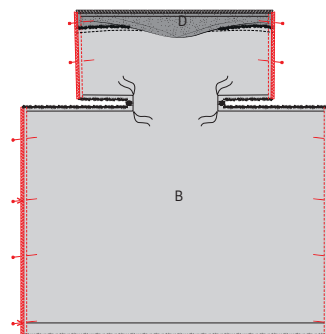

Speld de zijnaden van zowel het beleg als van het werkstuk met de goede kanten op elkaar (de zijnaden van het beleg liggen naar boven) en stik ze in één keer vast. Speld en stik ook de naden van de rokdelen met de goede kanten op elkaar. Werk de naden (ook van het beleg) af met een zigzagsteek of overlock. Strijk de naadjes naar A en vouw het beleg naar beneden.

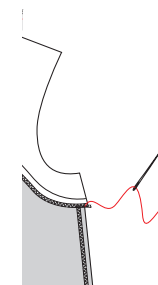

Naai de zijnaden van het beleg langs de binnenkant met enkele steekjes vast aan de zijnaden van de jurk en strijk de armuitsnijdingen nog eens in vorm aan de kant van het beleg.

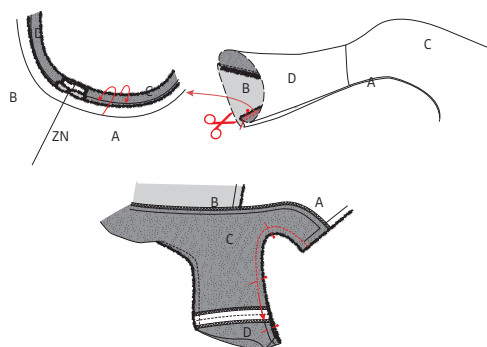

3 Zijnaden en beleg armuitsnijding

Vouw de naadwaarden van de armuitsnijding van het kledingstuk en die van het beleg naar binnen, zodat ze met de goede kanten op elkaar liggen. Ga nu met de hand tussen het beleg en het kledingstuk, neem beide naadwaarden vast tussen duim en wijsvinger en trek ze naar buiten. Speld en stik de armuitsnijding op elkaar. Geef knipjes in de rondingen van de naadwaarde.

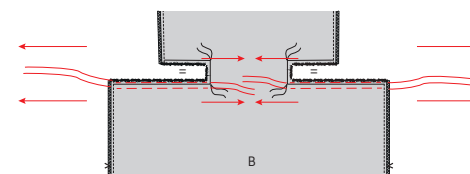

4 Elastiek

Rimpel de bovenrand van de opening ter hoogte van de zijnaad als volgt: geef 2 evenwijdige stiksel van rijgdraad tot rijgdraad, met grote steeklengte en zonder te hechten (let erop dat je beide delen A/B niet aan elkaar stikt). Trek voorzichtig aan de uiteinden van de loshangende draden zodat de stof gaat rimpelen.

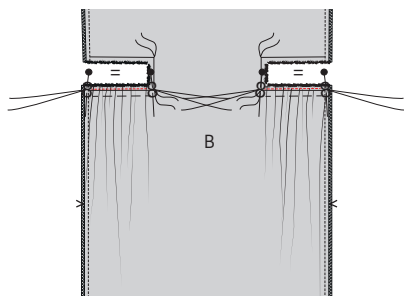

Verdeel de rimpels tot het gerimpelde deel even lang is als de stofrand erboven, en zorg ervoor dat de merktekens en de zijnaden overeenkomen. Zet de uiteinden van de rimpeldraden vast door ze in 8-vorm rond een speldje te draaien. Stik de rimpels vast tussen de 2 rimpeldraden. Verwijder daarna de rimpeldraden.

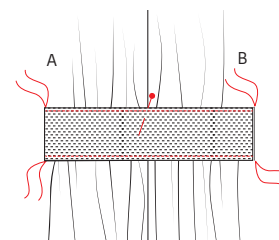

Speld de lange onderrand van het elastiek met de verkeerde kant op de goede (gerimpelde) rand van het werkstuk op 1 cm van de rand, let erop dat het speldje op de zijnaden ligt. Stik vast aan de goede zijde van het elastiek, rek het elastiek uit tijdens het stikken zodat het even lang is als de stofrand. Doe dit ook voor de bovenrand van het elastiek / de opening. Herhaal deze stappen met het tweede stuk elastiek aan de andere zijnaad van het werkstuk.

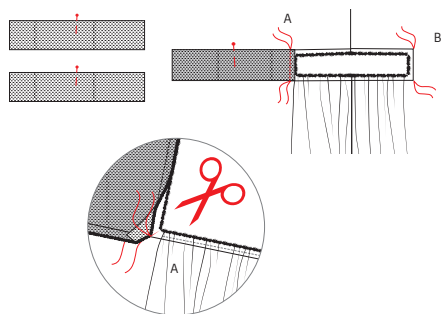

Knip het elastiek in twee gelijke delen en duid het midden aan met een speldje. Speld de korte kant van het elastiek tussen de twee rijgdraadjes van A, met de goede kanten op elkaar, en stik vast. Doe hetzelfde met de andere korte kant van het elastiek tussen de rijgdraadjes van B (let erop dat het elastiek niet gedraaid zit). Geef een knipje in de hoek van A tot net tegen het einde van het stiksel. Doe dit ook voor de hoeken in B.

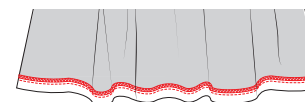

5 Zoom

Werk de zoom af met een zigzagsteek of overlock. Strijk de zoomwaarde om en stik vast.



6 Eindstrijk

Strijk het werkstuk netjes op en je bent klaar!

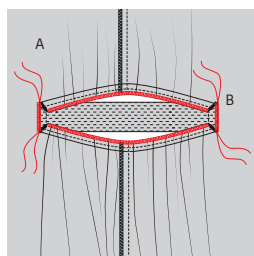

Werk de korte kanten van het elastiek en de lange zijden van de opening af met een zigzagsteek of overlock.

Legende werkbeschrijving

-  Goede kant van de stof
-  Averechtse kant van de stof
-  Plakvlies
-  Plooi
-  Rijgen
-  Knippen
-  Achterkant rits
-  Ritssluiter
-  Strijken
-  Ritsluiting toe
-  Ritsluiting open
-  Bies-, biaislint goede kant
-  Bies-, biaislint averechtse kant
-  Knoop
-  Kopspelden
-  Knoopsgat
-  Vouwlijn
-  Stiklijn
-  Rijgdraad
-  Aanduiding naadwaarde
-  Stof zonder naadwaarde
-  Overlock / zigzagsteek
-  Merkteken
-  Knipjes

Colofon

La Maison Victor is een uitgave van:

Roularta Media Group

Roularta Media Group nv
Meiboomlaan 33
8800 Roeselare
BTW BE 0434 278 896

Voorzitter: Rik De Nolf
Gedelegeerd bestuurder: Xavier Bouckaert
Directeur magazines: Jos Grobben
Uitgever: Fabienne Willaert
Verantwoordelijke uitgever: Sophie Van Iseghem
p/a Meiboomlaan 33, 8800 Roeselare

Business manager: Lies Bresseel
Hoofredacteur: Ann De Tremere

Redactiecoördinator: Britt Guetens
Ontwerp en uitvoering patroon: Evelien Cabie
Lay-out en illustraties: Valerie Le Roi, Livina Stockmans
Fotografie: Stephen Mattues
Styling: Sarah Roelstraete

* De patronen aangeboden bij dit magazine en via de eraan verbonden websites of digitale applicaties dienen alleen voor persoonlijk gebruik door de koper ervan; de patronen of de ermee vervaardigde stukken mogen op geen enkele wijze aan derden worden ter beschikking gesteld, verkocht of op enige wijze commercieel worden aangewend.

*Deze publicatie is bedoeld om verkocht te worden tegen de opgelegde verkoopprijs. In geen geval mag zij zonder uitdrukkelijke en voorafgaandelijke toestemming van de uitgever in huur worden gegeven of opgenomen in een leesportefeuille. Door de aankoop zelf verbindt iedere koper zich ertoe deze clausule na te leven op straf van schadevergoeding.

* Dit magazine is auteursrechtelijk beschermd.
Wilt u artikels scannen, digitaal opslaan, drukken, kopiëren, of commercieel gebruiken?
Neem contact op met Ann.Van.De.Walle@roularta.be
Info over uw rechten op www.presscopyrights.be.

Praat een mondje mee!

Beleg Het patroondeel dat je gebruikt om randen af te werken, bijvoorbeeld aan de hals- of armuitsnijding, ritsluiting of middenvoor.

Bies / biais Een smallere strook stof of lint dat je aan of rond de af te werken rand stikt. Een bies is in rechtdraad, biais is in schuindraad geknipt.

Dubbelen De omtrekranden van twee stofdelen (of één dubbelgevouwen stofdeel) met de goede kanten op elkaar aan elkaar stikken en keren.

Hechten Het stiksel aan begin en einde vastmaken door drie steekjes naar achteren en weer naar voren te geven.

Merken Dit kan door een klein knipje te geven in de omtrek van de stof op belangrijke plaatsen (inzetpunten mouwen, vouwlijnen, plooiën ...). Alle belangrijke punten of lijnen binnenin het patroon, zoals neepeindpunten, plaatsen waar een knoop, knoopsgat, zak, klep ... komt, worden met een rijgdraad gemerkt.

MR of middenrug De lijn die het midden van de rugkant van het lichaam aanduidt.

MV of middenvoor De lijn die het midden van de voorkant van het lichaam aanduidt.

Naadband Strook plakvlies van 1, 1,5 of 2 cm breed. Dit gebruik je om rechte naden (zoals schouderaden) te verstevigen langs de averechtse kant om uitrekken tegen te gaan.

Naadwaarde Een extra hoeveelheid aangeknippte stof die nodig is om twee delen aan elkaar te stikken. De waarden zijn afhankelijk van de afwerkingsmethode van het kledingstuk.

Nepen/coupenaden Door de stof op sommige plaatsen gedeeltelijk te vouwen en te stikken, creëer je meer vorm in het kledingstuk. Deze vouwen noemen we nepen (BE) of couponaden (NL).

Overlocken Met een overlockmachine de rafelranden afsnijden en afwerken met een overlocksteek om het rafelen tegen te gaan.

Pat/polopat Een overlappende knoopsgatluiting die niet tot aan de zoom reikt, maar stopt in het midden van een pand. Wordt meestal gebruikt aan de halslijn.

Persen Met een strijkijzer en een (vochtige) doek de stof goed aandrukken, om bij voorbeeld mooie, platte naden of duidelijke vouwen te verkrijgen. Bij het persen beweeg je het strijkijzer niet of nauwelijks.

Persvoet Het onderdeel van de stikmachine waaron-

der de stoflagen 'geperst' zitten en getransporteerd worden.

Persvoetbreedte Stikken op 'persvoetbreedte' betekent dat je de rand van de persvoet langs de naad of de te bestikken rand laat lopen.

Plakvlies Of kleefvoering. Dit is een vlies dat je op de averechtse kant van een bepaald deel van een kledingstuk strijkt ter versteviging, bijvoorbeeld in het geval van een tailleband, beleg of kraag.

Rijgen Met een naaiaald en rijggaren verschillende stoflagen aan elkaar naaien met een grote steek, of bepaalde patroonlijnen op de stof overbrengen.

Stofvouw De vouw van de stof wanneer je deze dubbelvouwt.

Toegifte of overwijdte Extra ruimte die in het patroon voorzien is bovenop de zuivere lichaamsmaten omwille van bewegingsvrijheid en draagcomfort.

Uitdunnen Een deel van de naadwaarde wegnippen om teveel dikte op één plaats te vermijden. In hoeken knip je de naadwaarde schuin af om ze mooi te kunnen keren.

Vormband Strook plakvlies van 1 cm breed, in schuine richting geknipt en verstevigd met een kettendraadje. Dit gebruik je om ronde lijnen (zoals hals- en armuitsnijding) te verstevigen om uitrekken tegen te gaan en om een mooie vorm te garanderen.

Zelfkant Rand van de stof in de richting van de lengtedraden.

Gebruikte afkortingen

VP: voorpand
RP: rugpand
RVP: rechtersvoorpand
LVP: linkersvoorpand
RRP: rechtersrugpand
LRP: linkersrugpand
MV: middenvoor
MR: middenrug
ZN: zijnaad
IZ: inzetstuk
TB: tailleband
SN: schoudernaad
LK: linker kant
RK: rechter kant