

MOEILIKHEID



Maurice

BROEK

LA MAISON
Victor

Model

Maat 92 tot 176

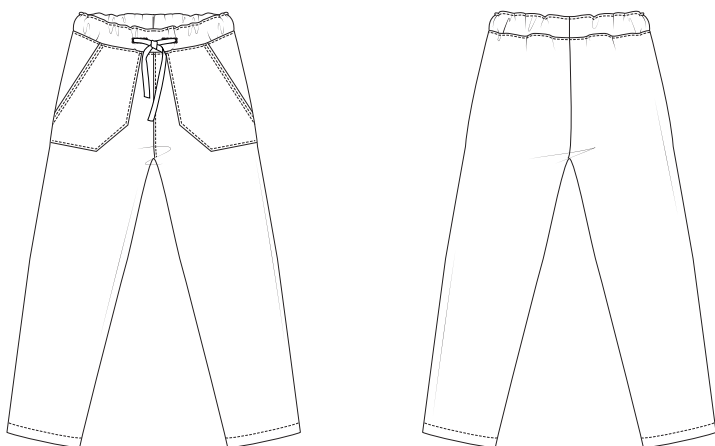

Deze tabel geeft de lengte van dit kledingstuk aan.

Maat	92	98	104	110	116
Tussenbeenlengte (in cm)	36,5	40,5	44,5	48,5	52,5
	122-128	134-140	146-152	158-164	170-176
	59,5	66,5	73,5	80,5	87,5

Maat	92	98	104	110	116
Zijlengte (in cm)	52,5	57	61,5	66	70,5
	122-128	134-140	146-152	158-164	170-176
	78,5	86,5	94,5	103	111

Benodigheden

- Naaigaren
- Stof
- Elastiek: 2,5 cm breed
- Koord: max. 130 cm
- Plakvlies: max. 10 cm

Maat	92	98	104	110	116
Stoflengte (in cm)	75	80	85	90	95
	122-128	134-140	146-152	158-164	170-176
	105	120	140	170	200

Maat	92	98	104	110	116
Elastiek (in cm)	47	59	51	53	55
	122-128	134-140	146-152	158-164	170-176
	58	61	64	67	70

Onze stof

Wij kozen voor een gestreepte canvas. De stof bestaat uit 69% katoen, 29% polyester en 2% elastaan.

Extra stofadvies

Je kunt dit model het best maken in niet al te elastische stoffen zoals katoen, denim, wol, corduroy ... Een beetje comfortstretch mag er zeker in zitten, maar kies geen te slappe of te rekbare stoffen. Een stevige joggingstof zou ook kunnen.

Patroondelen

Knip de patroondelen volgens de aangeduide frequentie uit de stof.

A	voorpand: 2x
B	ruggand: 2x
C	zak: 2x in katoen
D	tailleband: 1x

Let op!

Vouw de stof dubbel om een patroondeel 2x uit de stof te knippen. Leg  tegen de stofvouw zodat je 1 symmetrisch deel bekommt.

Naadwaarde

Deze naadwaarden zijn voorzien rond de patroondelen wanneer je de 'cutline' hebt aangevinkt bij 'layers'.

A, B, C, D	1 cm: rondom
------------	--------------

Let op!

Vergeet niet om alle merktekens die aangegeven zijn op het patroon over te nemen op de stof door middel van knipjes en rijgdraad.

Verstevigen

Verstevig deze delen door ze te bekleden met plakvlies.

C	aan de schuine kant van de zakopening
D	een vierkant van 3 op 3 cm op de plaats van de knoopsgaten aan weerszijden van MV

Patroondelen op de stof

Let op!

Dit is een knipplan voor stoffen met een standaardbreedte van 140 cm. Maak je dit model in de stof uit de La Maison Victor-collectie, kijk dan bij de stoffen op onze website voor het knipplan dat bij de desbetreffende LMV-stof hoort, want de stofbreedte hiervan kan verschillend zijn.

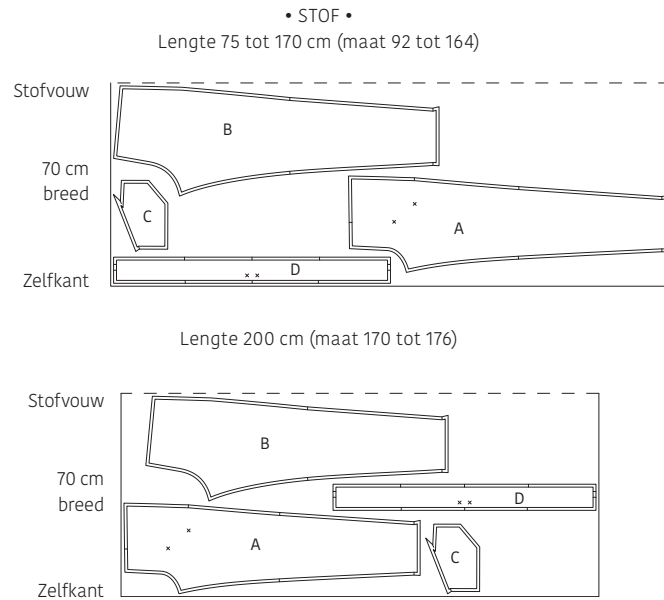

Werkbeschrijving

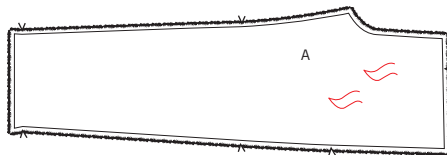

1 Voorpand

Markeer de aangeduide punten op het voorpand (A) met een rijgdraadje.

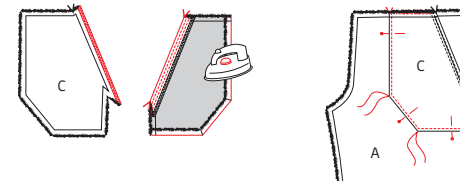

Zigzag of overlock de grootste schuine kant van het zakdeel (C). Strijk 1 cm om naar de averechtse kant. Stik vast met een dubbel stiksel, één op persvoetbreedte en één op 2 mm van de vouwrand.

Strijk de andere kanten met 1 cm om naar de averechtse kant. Speld C op het voorpand en stik vast op 2 mm van de rand. Stik de bovenkant en de zijkant vast op 0,5 cm van de rand.

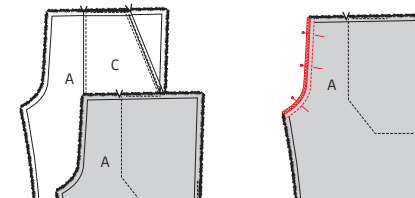

Speld de beide delen A met de goede kanten op elkaar. Stik de MV-naad. Werk de naad af met een zigzagsteek of overlock. Strijk de naad in de richting van het linker voorpand en stik vast aan de goede kant op 2 mm van de naadnerf zodat de naadwaarde vast komt te liggen.

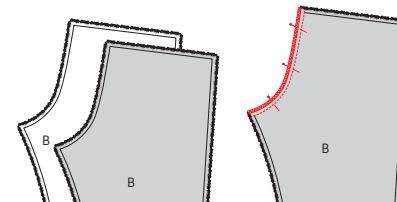
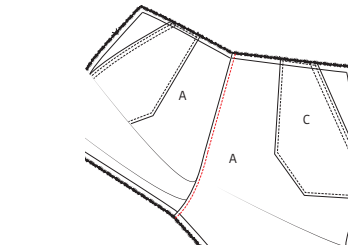

2 Rugpand

Speld de delen B met de goede kanten op elkaar. Stik de MR-naad. Werk de naad af met een zigzagsteek of overlock. Strijk de naad in de richting van het linker rugpand B en stik vast langs de goede kant van B op 2 mm van de naadnerf zodat de naadwaarde vast komt te liggen.

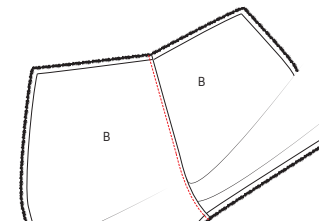

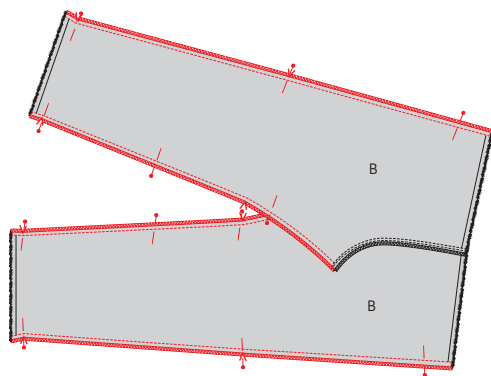

Speld het rugpand op het voorpand. Stik de zij- en de binnenbeennaad. Werk de naden af met een zigzagsteek of overlock.

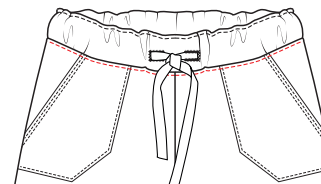

Strijk de naadwaarde naar onder en geef langs de goede kant van het werkstuk (op A en B) een sierstiksel op 2 mm van de naadnerf zodat de naadwaarde vast komt te liggen. Breng het koord via de knoopsgaten in de tunnel. Naai de opening aan MR dicht met de hand.

3 Tailleband

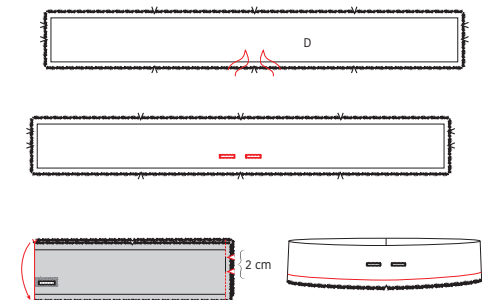

Markeer de aangeduide punten op de tailleband (D) met een rijgdraadje. Stik 2 horizontale knoopsgaten op de aangeduide plaats op D aan weerszijden van MV. Vouw D dubbel in de breedte met de goede kant naar binnen en stik de korte kant, maar laat een opening van 2 cm aan de binnenkant van D op de plaats van de merktekens. Vouw D nu dubbel in de hoogte met de goede kant naar buiten. Strijk netjes plat. Geef rondom rond aan de open kant een stiksel op 1 cm van de rand.

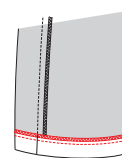

4 Zomen

Zigzag of overlock de onderkant van de broekspijpen. Strijk een boord om op de aangeduide plaats naar de averechtse kant en stik vast net naast de rand.



5 Strijken

Strijk het werkstuk netjes op en je bent klaar!

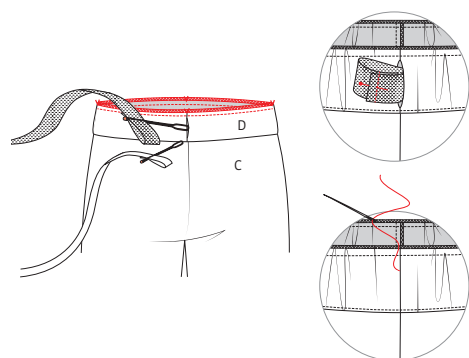

Speld de tailleband aan het werkstuk met de goede kanten op elkaar en met de kant van de knoopsgaten tegen het werkstuk. Zorg ervoor dat de merktekens samenvallen met de zijnaden. Stik rondom vast. Breng het elastiek in de tunnel via de opening. Laat de uiteinden elkaar met 2 cm overlappen en stik het elastiek vast met een zigzagsteek.

Legende werkbeschrijving

-  Goede kant van de stof
-  Averechtse kant van de stof
-  Plakvlies
-  Plooi
-  Rijgen
-  Knippen
-  Achterkant rits
-  Ritssluiter
-  Strijken
-  Ritssluiting toe
-  Ritssluiting open
-  Bies-, biaislint goede kant
-  Bies-, biaislint averechtse kant
-  Knoop
-  Kopspelden
-  Knoopsgat
-  Vouwlijn
-  Stiklijn
-  Rijgdraad
-  Aanduiding naadwaarde
-  Stof zonder naadwaarde
-  Overlock / zigzagsteek
-  Merkteken
-  Knipjes

Colofon

La Maison Victor is een uitgave van:

Roularta Media Group

Roularta Media Group nv
Meiboomlaan 33
8800 Roeselare
BTW BE 0434 278 896

Voorzitter: Rik De Nolf
Gedelegeerd bestuurder: Xavier Bouckaert
Directeur magazines: Jos Grobben
Uitgever: Fabienne Willaert
Verantwoordelijke uitgever: Sophie Van Iseghem
p/a Meiboomlaan 33, 8800 Roeselare

Business manager: Lies Bresseel
Hoofredacteur: Ann De Tremere

Redactiecoördinator: Britt Guetens
Ontwerp en uitvoering patroon: Catharine Deweerdt
Lay-out en illustraties: Valerie Le Roi, Livina Stockmans
Fotografie: Diane Hendrikx
Styling: Siska Loraine

* De patronen aangeboden bij dit magazine en via de eraan verbonden websites of digitale applicaties dienen alleen voor persoonlijk gebruik door de koper ervan; de patronen of de ermee vervaardigde stukken mogen op geen enkele wijze aan derden worden ter beschikking gesteld, verkocht of op enige wijze commercieel worden aangewend.

*Deze publicatie is bedoeld om verkocht te worden tegen de opgelegde verkoopprijs. In geen geval mag zij zonder uitdrukkelijke en voorafgaandelijke toestemming van de uitgever in huur worden gegeven of opgenomen in een leesportefeuille. Door de aankoop zelf verbindt iedere koper zich ertoe deze clausule na te leven op straf van schadevergoeding.

* Dit magazine is auteursrechtelijk beschermd.
Wilt u artikels scannen, digitaal opslaan, drukken, kopiëren, of commercieel gebruiken?
Neem contact op met Ann.Van.De.Walle@roularta.be
Info over uw rechten op www.presscopyrights.be.

Praat een mondje mee!

Beleg Het patroondeel dat je gebruikt om randen af te werken, bijvoorbeeld aan de hals- of armuitsnijding, ritsluiting of middenvoor.

Bies / biais Een smallere strook stof of lint dat je aan of rond de af te werken rand stikt. Een bies is in rechtdraad, biais is in schuindraad geknipt.

Dubbelen De omtrekranden van twee stofdelen (of één dubbelgevouwen stofdeel) met de goede kanten op elkaar aan elkaar stikken en keren.

Hechten Het stiksel aan begin en einde vastmaken door drie steekjes naar achteren en weer naar voren te geven.

Merken Dit kan door een klein knipje te geven in de omtrek van de stof op belangrijke plaatsen (inzetpunten mouwen, vouwlijnen, plooiën ...). Alle belangrijke punten of lijnen binnenin het patroon, zoals neepeindpunten, plaatsen waar een knoop, knoopsgat, zak, klep ... komt, worden met een rijgdraad gemerkt.

MR of middenrug De lijn die het midden van de rugkant van het lichaam aanduidt.

MV of middenvoor De lijn die het midden van de voorkant van het lichaam aanduidt.

Naadband Strook plakvlies van 1, 1,5 of 2 cm breed. Dit gebruik je om rechte naden (zoals schouderaden) te verstevigen langs de averechtse kant om uitrekken tegen te gaan.

Naadwaarde Een extra hoeveelheid aangeknippte stof die nodig is om twee delen aan elkaar te stikken. De waarden zijn afhankelijk van de afwerkingsmethode van het kledingstuk.

Nepen/coupenaden Door de stof op sommige plaatsen gedeeltelijk te vouwen en te stikken, creëer je meer vorm in het kledingstuk. Deze vouwen noemen we nepen (BE) of couponaden (NL).

Overlocken Met een overlockmachine de rafelranden afsnijden en afwerken met een overlocksteek om het rafelen tegen te gaan.

Pat/polopat Een overlappende knoopsgatluiting die niet tot aan de zoom reikt, maar stopt in het midden van een pand. Wordt meestal gebruikt aan de halslijn.

Persen Met een strijkijzer en een (vochtige) doek de stof goed aandrukken, om bij voorbeeld mooie, platte naden of duidelijke vouwen te verkrijgen. Bij het persen beweeg je het strijkijzer niet of nauwelijks.

Persvoet Het onderdeel van de stikmachine waaron-

der de stoflagen 'geperst' zitten en getransporteerd worden.

Persvoetbreedte Stikken op 'persvoetbreedte' betekent dat je de rand van de persvoet langs de naad of de te bestikken rand laat lopen.

Plakvlies Of kleefvoering. Dit is een vlies dat je op de averechtse kant van een bepaald deel van een kledingstuk strijkt ter versteviging, bijvoorbeeld in het geval van een tailleband, beleg of kraag.

Rijgen Met een naaiaald en rijggaren verschillende stoflagen aan elkaar naaien met een grote steek, of bepaalde patroonlijnen op de stof overbrengen.

Stofvouw De vouw van de stof wanneer je deze dubbelvouwt.

Toegifte of overwijdte Extra ruimte die in het patroon voorzien is bovenop de zuivere lichaamsmaten omwille van bewegingsvrijheid en draagcomfort.

Uitdunnen Een deel van de naadwaarde wegnippen om teveel dikte op één plaats te vermijden. In hoeken knip je de naadwaarde schuin af om ze mooi te kunnen keren.

Vormband Strook plakvlies van 1 cm breed, in schuine richting geknipt en verstevigd met een kettendraadje. Dit gebruik je om ronde lijnen (zoals hals- en armuitsnijding) te verstevigen om uitrekken tegen te gaan en om een mooie vorm te garanderen.

Zelfkant Rand van de stof in de richting van de lengtedraden.

Gebruikte afkortingen

VP: voorpand
RP: rugpand
RVP: rechtersvoorpand
LVP: linkersvoorpand
RRP: rechtersrugpand
LRP: linkersrugpand
MV: middenvoor
MR: middenrug
ZN: zijnaad
IZ: inzetstuk
TB: tailleband
SN: schoudernaad
LK: linker kant
RK: rechter kant