

MOEILIJKHEID
●○○○



Christine

JURK

LA MAISON
Victor

Model

Maat 34 tot 56



Deze tabel geeft de lengte van dit kledingstuk aan.

Maat	34 - 56
Middenruglengte (in cm)	97

Benodigheden

- Naaigaren
- Stof (breedte 140 cm): zie tabel
- Elastiek (breedte 4 cm): zie tabel

Maat	34-36	38-44	46-48	50-56
Stoflengte (in cm)	220	290	325	340

Maat	34	36	38	40	42	44
Elastiek taille (in cm)	64	68	72	76	80	84
	46	48	50	52	54	56
	88	94	100	106	112	118

Maat	34	36	38	40	42	44
Elastiek RP (in cm)	12	12	12	12	12	12
	46	48	50	52	54	56
	12	12	12	12	12	12

Maat	34	36	38	40	42	44
Totaal elastiek (in cm)	76	80	84	88	92	96
	46	48	50	52	54	56
	100	106	112	118	124	130

Onze stof

Wij kozen voor een zalige zachte tricotstof. De stof bestaat uit 50% katoen en 50% linnen.

Extra stofadvies

Je kunt verschillende stofkwaliteiten kiezen voor deze jurk. Wij kozen voor een luchtige tricotstof, maar ook stoffen zonder rek zijn geschikt. Ga bijvoorbeeld voor een feestelijk effect met zijde of voor een doordeweeks koffiemomentje met katoen. Dikke stoffen zoals sweaterstof en dikke wol zijn te vermijden omdat deze niet mooi rimpelen aan de taille.

Patroondelen

Knip de patroondelen volgens de aangeduide frequentie uit de stof.

A	voorpand: 4x
B	rugpand: 1x aan stofvouw
C	rok: 2x aan stofvouw

Let op!

Vouw de stof dubbel om een patroondeel 2x uit de stof te knippen. Leg  tegen de stofvouw zodat je 1 symmetrisch deel bekomt.

Naadwaarde

Deze naadwaarden zijn voorzien rond de patroondelen wanneer je de 'cutline' hebt aangevinkt bij 'layers'.

A	rondom: 1 cm
B	MR: 0 cm (aan stofvouw) - rondom: 1 cm
C	MV/MR: 0 cm (aan stofvouw) - zoom: 3 cm - rondom: 1 cm

Let op!

Vergeet niet om alle merktekens die aangegeven zijn op het patroon over te nemen op de stof door middel van knipjes en rijgdraad.

Patroondelen op de stof

Let op!

Dit is een knipplan voor stoffen met een standaardbreedte van 140 cm. Maak je dit model in de stof uit de La Maison Victor-collectie, kijk dan bij de stoffen op onze website voor het knipplan dat bij de desbetreffende LMV-stof hoort, want de stofbreedte hiervan kan verschillend zijn.

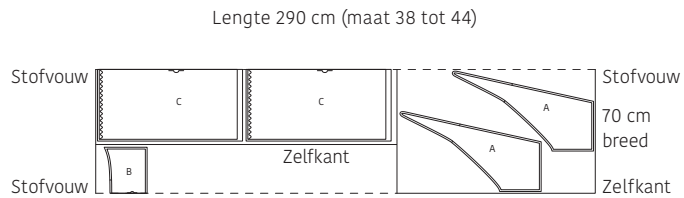
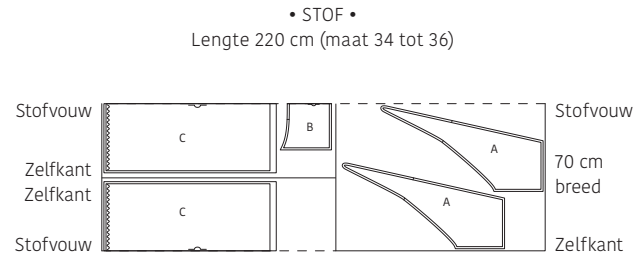

Let op!

Vouw voor maat 34 tot 44 de stof met dubbele stofvouw om de delen B en C uit te knippen. Hervouw de resterende strook met enkele stofvouw om de delen A uit te knippen.

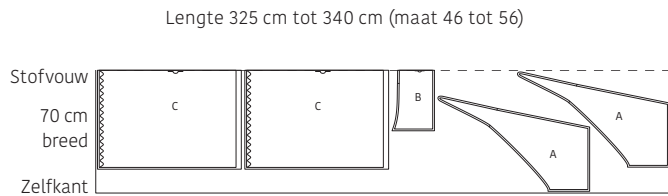

Werkbeschrijving

1 Ruggand

Werk de bovenrand van het ruggand van de top (B) af met een zigzagsteek of overlock en strijk de rand 1 cm om naar de averechtse kant van B. Stik vast op 0,75 cm van de rand.

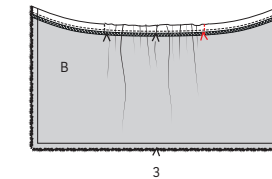
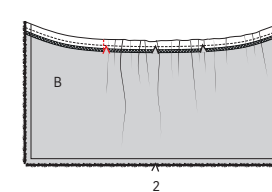
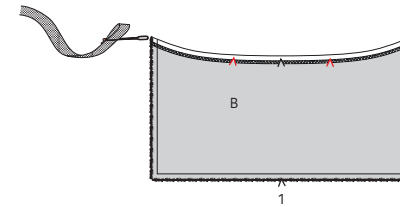
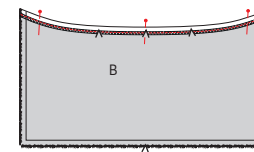
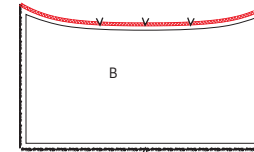

Knip 12 cm van het elastiek, houd de rest apart voor de tailleafwerking. Rijg het elastiek door de tunnel van B tot het ene uiteinde 1 cm voor het eerste merkteken stopt (voel) (1). Stik het elastiek verticaal vast boven de reeds gestikte lijn van B. Rijg het elastiek verder door tot het einde en verwijder je rijgspeld (2). Trek het elastiek voorzichtig terug in de tunnel tot op 1 cm voorbij het laatste merkteken (let op dat je het niet te ver in de tunnel trekt!). Stik ook dit uiteinde vast zoals de andere kant (3).

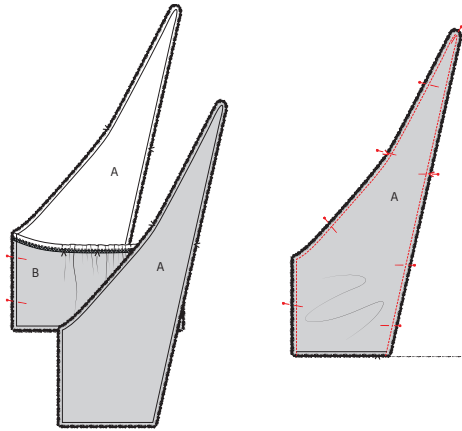

2 Voorpand

Leg één deel van het voorpand van de top (A) voor je met de goede kant naar boven. Speld de zijnaad van A de zijnaad van B vast, de bovenrand van B ligt op de naad, 1 cm onder de rand van A dus. Speld hierover een tweede deel van A met de goede kant naar onder en stik rondom vast, behalve de taillenaad. Vouw B wat samen zodat je B, met uitzondering van de zijnaad, niet per ongeluk meestikt. Geef knipjes in de gebogen top van A, keer A binnenste buiten en strijk de naden van A plat. Herhaal deze stap ook met de andere twee delen van A aan de andere zijnaad van B.

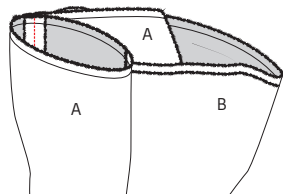

Speld de MV-naden van beide delen A met de goede kanten op elkaar (vouw het binnen- en buitenpand wat open) en stik de naden 3 cm vast. Vouw beide delen A terug met de goede kant naar buiten.

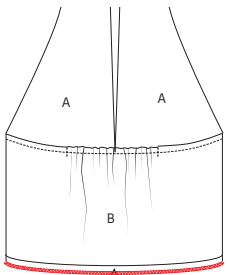

Werk de tailleraad van A/B af met een zigzagsteek of overlock.

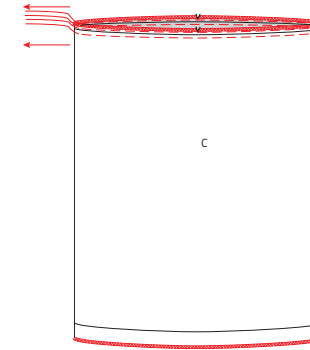
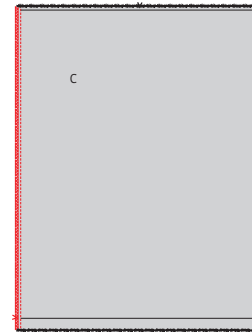

3 Rok

Speld de zijnaden van beide delen van de rok (C) met de goede kanten op elkaar en stik vast. Werk de zijnaden, de taillenaad en de zoom af met een zigzagsteek of overlock. Rimpel de taille van de rok als volgt: geef aan de taillelijn van C rondom 2 evenwijdige stiksels vanaf de zijnaad, met grote steeklengte en zonder te hechten. Trek voorzichtig aan de uiteinden van de loshangende draden zodat de stof gaat rimpelen.

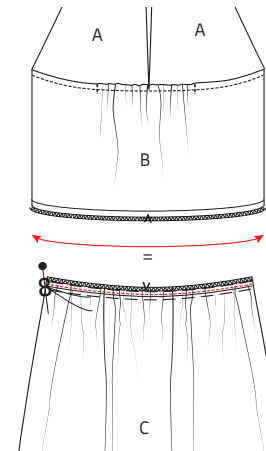

Verdeel de rimpels, tot de bovenkant van C aan de onderkant van A/B past, zorg dat de merktekens en de zijnaden overeenkomen. Zet de uiteinden van de rimpeldraden vast door ze in 8-vorm rond een speldje te draaien. Stik de rimpels vast tussen de 2 rimpeldraden. Verwijder daarna de rimpeldraden.

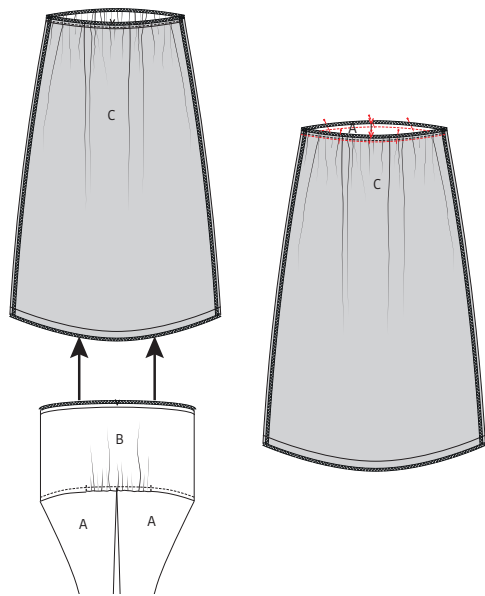

Speld de onderkant van A/B aan de bovenkant van C met de goede kanten, de zijnaden en de merktekens op elkaar en stik vast. Strijk de naadwaarde nadien naar A/B.

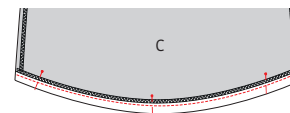

4 Zoom

Strijk de zoom om en stik vast.



5 Eindstrijk

Strijk het werkstuk netjes op en je bent klaar!

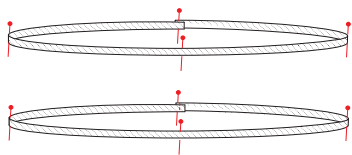

Leg de uiteinden van het resterende elastiek 2 cm over elkaar en stik vast. Verdeel het elastiek vervolgens in 4 gelijke delen en duid aan met speldjes.

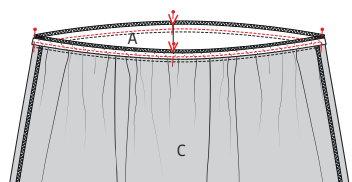

Stik het elastiek, terwijl je het uitrekt, aan de naadwaarde van de taillelijn van C/A/B (let op: stik het elastiek enkel aan de naadwaarde). Zorg ervoor dat de naad en speldjes overeenkomen met het MR-merkteken in B, de zijnaden van A/B en de MV-naad van A.

Legende werkbeschrijving

-  Goede kant van de stof
-  Averechtse kant van de stof
-  Plakvlies
-  Plooi
-  Rijgen
-  Knippen
-  Achterkant rits
-  Ritssluiter
-  Strijken
-  Ritssluiting toe
-  Ritssluiting open
-  Bies-, biaislint goede kant
-  Bies-, biaislint averechtse kant
-  Knoop
-  Kopspelden
-  Knoopsgat
-  Vouwlijn
-  Stiklijn
-  Rijgdraad
-  Aanduiding naadwaarde
-  Stof zonder naadwaarde
-  Overlock / zigzagsteek
-  Merkteken
-  Knipjes

Colofon

La Maison Victor is een uitgave van:

Roularta Media Group

Roularta Media Group nv
Meiboomlaan 33
8800 Roeselare
BTW BE 0434 278 896

Voorzitter: Rik De Nolf
Gedelegeerd bestuurder: Xavier Bouckaert
Directeur magazines: Jos Grobben
Uitgever: Fabienne Willaert
Verantwoordelijke uitgever: Sophie Van Iseghem
p/a Meiboomlaan 33, 8800 Roeselare

Business manager: Lies Bresseel
Hoofredacteur: Ann De Tremere

Redactiecoördinator: Britt Guetens
Ontwerp en uitvoering patroon: Evelien Cabie
Lay-out en illustraties: Valerie Le Roi, Livina Stockmans
Fotografie: Diane Hendrikx
Styling: Siska Loraine

* De patronen aangeboden bij dit magazine en via de eraan verbonden websites of digitale applicaties dienen alleen voor persoonlijk gebruik door de koper ervan; de patronen of de ermee vervaardigde stukken mogen op geen enkele wijze aan derden worden ter beschikking gesteld, verkocht of op enige wijze commercieel worden aangewend.

*Deze publicatie is bedoeld om verkocht te worden tegen de opgelegde verkoopprijs. In geen geval mag zij zonder uitdrukkelijke en voorafgaandelijke toestemming van de uitgever in huur worden gegeven of opgenomen in een leesportefeuille. Door de aankoop zelf verbindt iedere koper zich ertoe deze clausule na te leven op straf van schadevergoeding.

* Dit magazine is auteursrechtelijk beschermd.
Wilt u artikels scannen, digitaal opslaan, drukken, kopiëren, of commercieel gebruiken?
Neem contact op met Ann.Van.De.Walle@roularta.be
Info over uw rechten op www.presscopyrights.be.

Praat een mondje mee!

Beleg Het patroondeel dat je gebruikt om randen af te werken, bijvoorbeeld aan de hals- of armuitsnijding, ritsluiting of middenvoor.

Bies / biais Een smallere strook stof of lint dat je aan of rond de af te werken rand stikt. Een bies is in rechtdraad, biais is in schuindraad geknipt.

Dubbelen De omtrekranden van twee stofdelen (of één dubbelgevouwen stofdeel) met de goede kanten op elkaar aan elkaar stikken en keren.

Hechten Het stiksel aan begin en einde vastmaken door drie steekjes naar achteren en weer naar voren te geven.

Merken Dit kan door een klein knipje te geven in de omtrek van de stof op belangrijke plaatsen (inzetpunten mouwen, vouwlijnen, plooiën ...). Alle belangrijke punten of lijnen binnenin het patroon, zoals neepeindpunten, plaatsen waar een knoop, knoopsgat, zak, klep ... komt, worden met een rijgdraad gemerkt.

MR of middenrug De lijn die het midden van de rugkant van het lichaam aanduidt.

MV of middenvoor De lijn die het midden van de voorkant van het lichaam aanduidt.

Naadband Strook plakvlies van 1, 1,5 of 2 cm breed. Dit gebruik je om rechte naden (zoals schouderaden) te verstevigen langs de averechtse kant om uitrekken tegen te gaan.

Naadwaarde Een extra hoeveelheid aangeknippte stof die nodig is om twee delen aan elkaar te stikken. De waarden zijn afhankelijk van de afwerkingsmethode van het kledingstuk.

Nepen/coupenaden Door de stof op sommige plaatsen gedeeltelijk te vouwen en te stikken, creëer je meer vorm in het kledingstuk. Deze vouwen noemen we nepen (BE) of couponaden (NL).

Overlocken Met een overlockmachine de rafelranden afsnijden en afwerken met een overlocksteek om het rafelen tegen te gaan.

Pat/polopat Een overlappende knoopsgatluiting die niet tot aan de zoom reikt, maar stopt in het midden van een pand. Wordt meestal gebruikt aan de halslijn.

Persen Met een strijkijzer en een (vochtige) doek de stof goed aandrukken, om bij voorbeeld mooie, platte naden of duidelijke vouwen te verkrijgen. Bij het persen beweeg je het strijkijzer niet of nauwelijks.

Persvoet Het onderdeel van de stikmachine waaron-

der de stoflagen 'geperst' zitten en getransporteerd worden.

Persvoetbreedte Stikken op 'persvoetbreedte' betekent dat je de rand van de persvoet langs de naad of de te bestikken rand laat lopen.

Plakvlies Of kleefvoering. Dit is een vlies dat je op de averechtse kant van een bepaald deel van een kledingstuk strijkt ter versteviging, bijvoorbeeld in het geval van een tailleband, beleg of kraag.

Rijgen Met een naainaald en rijggaren verschillende stoflagen aan elkaar naaien met een grote steek, of bepaalde patroonlijnen op de stof overbrengen.

Stofvouw De vouw van de stof wanneer je deze dubbelvouwt.

Toegifte of overwijdte Extra ruimte die in het patroon voorzien is bovenop de zuivere lichaamsmaten omwille van bewegingsvrijheid en draagcomfort.

Uitdunnen Een deel van de naadwaarde wegnippen om teveel dikte op één plaats te vermijden. In hoeken knip je de naadwaarde schuin af om ze mooi te kunnen keren.

Vorbmand Strook plakvlies van 1 cm breed, in schuine richting geknipt en verstevigd met een kettingdraadje. Dit gebruik je om ronde lijnen (zoals hals- en armuitsnijding) te verstevigen om uitrekken tegen te gaan en om een mooie vorm te garanderen.

Zelfkant Rand van de stof in de richting van de lengtedraden.

Gebruikte afkortingen

VP: voorpand
RP: rugpand
RVP: rechtersvoorpand
LVP: linkersvoorpand
RRP: rechtersrugpand
LRP: linkersrugpand
MV: middenvoor
MR: middenrug
ZN: zijnaad
IZ: inzetstuk
TB: tailleband
SN: schoudernaad
LK: linker kant
RK: rechter kant