

MOEILIJKHEID



Solaris

TOP

LA MAISON
Victor

Model

Maat 34 tot 56

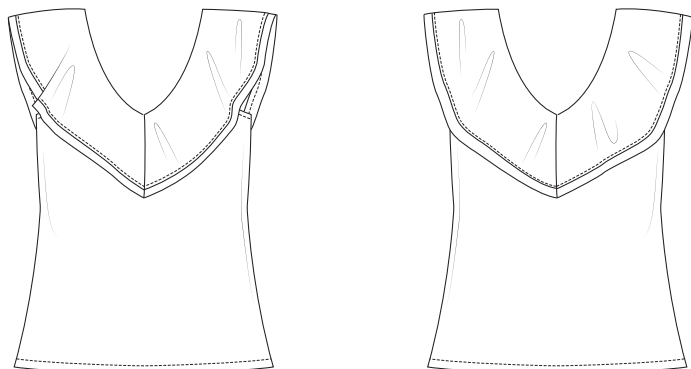

Deze tabel geeft de lengte van dit kledingstuk aan.

Maat	34	36	38	40	42	44
Middenruglengte (in cm)	42	42,5	44	44,5	46	46,5
	46	48	50	52	54	56
	48	48,5	49	49,5	50	50,5

Benodigheden

- Naaigaren
- Sierband: zie tabel
- Tricot biaslint: zie tabel
- Stof (breedte 140 cm): zie tabel

Maat	34-36	38-48	50-56
Stoflengte (in cm)	140	155	170

Maat	34	36	38	40	42	44
Sierband (in cm)	192	192,75	193,5	194,25	195	195,75
	46	48	50	52	54	56
	196,5	197	197,5	198	198,5	199

Maat	34	36	38	40	42	44
Bias hals (in cm)	97	98	99	99	100	101
	46	48	50	52	54	56
	101	102	103	103	104	104

Maat	34	36	38	40	42	44
Bias arm (in cm)	88	91	95	98	102	106
	46	48	50	52	54	56
	109	115	121	127	134	140

Maat	34	36	38	40	42	44
Bias totaal (in cm)	185	189	194	197	202	207
	46	48	50	52	54	56
	210	217	224	230	238	244

Let op!

Elastisch bias heeft soms de neiging om te krimpen. Strijk je biaslint met stoom open voor je de juiste lengte knipt.

Onze stof

Wij kozen voor een gestreepte katoenen jersey met 5% elastaan.

Extra stofadvies

Deze top is uitermate geschikt voor zomerse tricotstofjes. Kies een mooi kantje erbij voor de randafwerking, wij gebruikten niet-rekbare kant. Liever geen kant? Je kan de rand van je top afwerken met een rolzoom als je een overlock hebt of een halve cm omstriken en vaststikken. Deze top is niet geschikt voor stoffen met weinig of zonder rek want dan kun je niet in de top.

Patroondelen

Knip de patroondelen volgens de aangeduide frequentie uit de stof.

A	voorpand: 1x aan stofvouw
B	ruggand: 1x aan stofvouw
C	kraag: 2x

Let op!

Vouw de stof dubbel om een patroondeel 2x uit de stof te knippen. Leg  tegen de stofvouw zodat je 1 symmetrisch deel bekomt.

Naadwaarde

Deze naadwaarden zijn voorzien rond de patroondelen wanneer je de 'cutline' hebt aangevinkt bij 'layers'.

A, B	MV/MR: 0 cm (aan stofvouw) - zoom: 3 cm - rondom: 1 cm
C	rondom: 0 cm

Let op!

Vergeet niet om alle merktekens die aangeduid zijn op het patroon over te nemen op de stof door middel van knipjes en rijgdraad.

Lengte 170 cm (maat 50 tot 56)

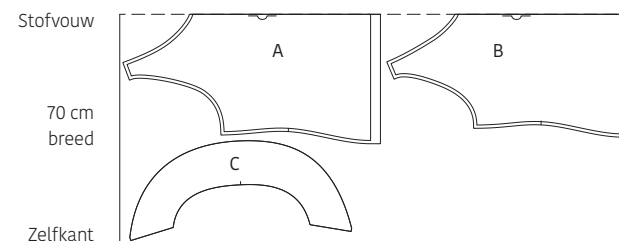

Patroondelen op de stof

Let op!

Dit is een knipplan voor stoffen met een standaardbreedte van 140 cm. Maak je dit model in de stof uit de La Maison Victor-collectie, kijk dan bij de stoffen op onze website voor het knipplan dat bij de desbetreffende LMV-stof hoort, want de stofbreedte hiervan kan verschillend zijn.

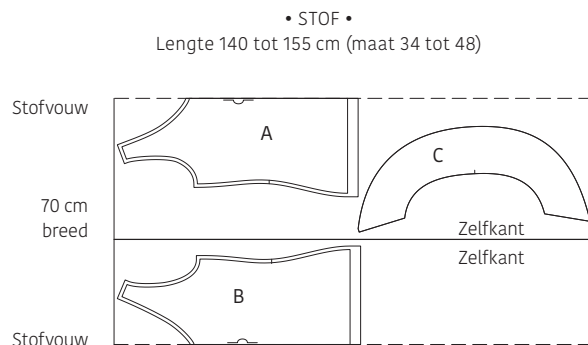

Let op!

Vouw voor maat 34 tot 48 de stof met dubbele stofvouw.

Werkbeschrijving

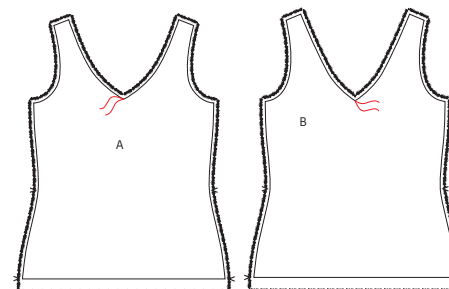

1 Schouderaden

Duid het MV-halspunt van het voorpand (A) en het MR-halspunt van het ruggand (B) aan met een rijgdraadje.

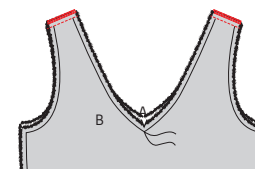

Speld de schouderaden van A en B met de goede kanten op elkaar en stik vast. Werk de schouderaden af met een zigzagsteek of overlock. Strijk de schouderaden naar A.

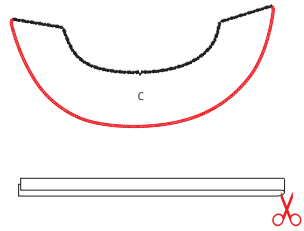

2 Halsboord

Werk de buitennaad van de kraag (C) af met een zigzagsteek of overlock. Knip het sierlint in twee gelijke delen.

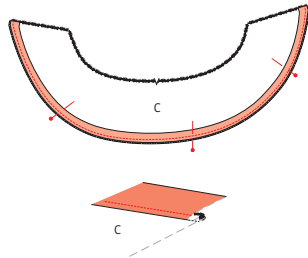

Speld en stik het sierlint op de buitenste rand van C, met de goede kanten op elkaar. Doe dit ook voor het andere kraagdeel met het andere stuk sierlint. Strijk de naadwaarde van C om en het sierlint naar onder. Stik een verstevigend stiksel rond de rand van C zodat de naad aan C vasthangt.

Naaitip!

Heb je een overlock? Dan kan je de randen ook afwerken met een rolzoom in plaats van een sierlint. Volg hiervoor de instructies van je naaimachine.

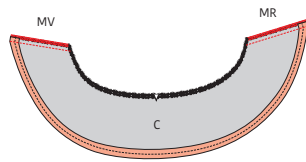

Speld de MV naad van beide delen van C met de goede kanten op elkaar en stik vast. Doe dit ook voor de MR-naad. Werk de naden af met een zigzagsteek of overlock.

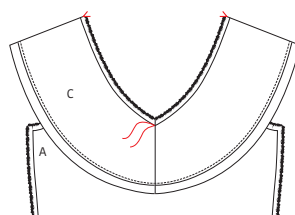

Speld de binnennaad van de kraag met de verkeerde kant op de goede kant van de halsrand van het werkstuk, met de MV-naden op elkaar en de MR-naden op elkaar. Het merkteken van C ligt op de schoudernaad.

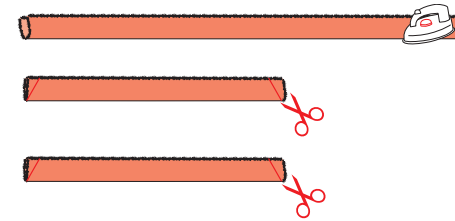

Strijk het voorgevouwen biaslint voor de halsuitsnijding eerst helemaal open. Strijk het lint daarna dubbel in de hoogte met de goede kant naar buiten. Knip het bias in twee gelijke delen en knip de korte zijden schuin af.



Vouw het bias open en speld de korte zijden met de goede kanten aan elkaar. Stik vast, strijk de naad open, knip de punt bij en vouw het lint terug dubbel.

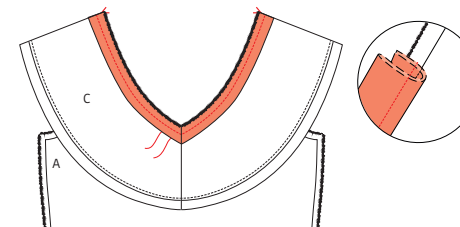

Speld het biaslint aan de halslijn, langs de goede kant van het werkstuk. De vouwlijn van het biaslint is naar onder gericht, de naden liggen op het MV- en MR-halspunt. Stik vervolgens vast op 1 cm, start met stikken aan het MR-rijgdraadje en stik in een punt aan het MV-rijgdraadje, stik verder tot het MR-rijgdraadje. Geef een knipje in MV van A en MR van B tot net tegen het stiksel/rijgdraadje. Vouw het biaslint samen met de naadwaarde naar boven en geef een stiksel vlak naast de naad op het biaslint, zodat het vasthangt aan de onderliggende naadwaarde. Dun de overtollige naadwaarde uit.

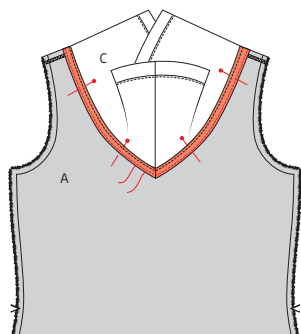

Vouw het biaislint vervolgens helemaal om naar de averechtsse kant van de halsuitsnijding zodat het lint niet meer zichtbaar is aan de buitenkant van het werkstuk. Speld en stik vast net naast de rand op A/B, maar vouw C hierbij opzij zodat je C niet meestikt.

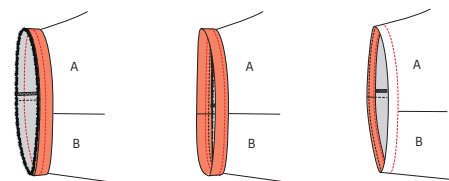

Bevestig het biaislint aan de armuitsnijdingen op dezelfde wijze als beschreven bij de halsafwerking (maar zonder punt en rijgdraadje). De naad van het biaislint ligt gelijk met de zijnaad.

3 Zijnaad

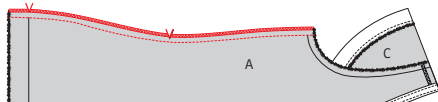

Speld en stik de zijnaden van A en B met de goede kanten en de merktekens op elkaar. Werk de naden af met een zigzagsteek of overlock en strijk de naden naar A.

4 Zoom

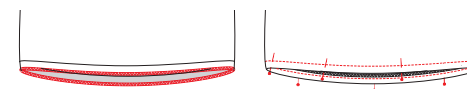

Werk de zoom af met een zigzagsteek of overlock en strijk de zoom om. Stik de zoom vast.



5 Eindstrijk

Strijk het werkstuk netjes op en je bent klaar!

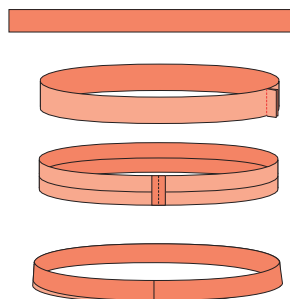

Strijk het biaislint voor de armuitsnijdingen open en knip het biaislint in twee gelijke delen. Speld de korte zijden op elkaar en stik vast. Strijk de naad open. Vouw het dubbel in de hoogte en strijk het biaislint nogmaals.

Legende werkbeschrijving

-  Goede kant van de stof
-  Averechtse kant van de stof
-  Plakvlies
-  Plooi
-  Rijgen
-  Knippen
-  Achterkant rits
-  Ritssluiter
-  Strijken
-  Ritssluiting toe
-  Ritssluiting open
-  Bies-, biaislint goede kant
-  Bies-, biaislint averechtse kant
-  Knoop
-  Kopspelden
-  Knoopsgat
-  Vouwlijn
-  Stiklijn
-  Rijgdraad
-  Aanduiding naadwaarde
-  Stof zonder naadwaarde
-  Overlock / zigzagsteek
-  Merkteken
-  Knipjes

Colofon

La Maison Victor is een uitgave van:

Roularta Media Group

Roularta Media Group nv
Meiboomlaan 33
8800 Roeselare
BTW BE 0434 278 896

Voorzitter: Rik De Nolf
Gedelegeerd bestuurder: Xavier Bouckaert
Directeur magazines: Jos Grobben
Uitgever: Karen Hellemans
Verantwoordelijke uitgever: Xavier Bouckaert
p/a Meiboomlaan 33, 8800 Roeselare

Business manager: Lies Bresseel
Hoofredacteur: Ann De Tremere

Redactiecoördinator: Britt Guetens
Ontwerp en uitvoering patroon: Evelien Cabie
Lay-out en illustraties: Valerie Le Roi, Livina Stockmans
Fotografie: Stephen Mattues
Styling: Sarah Roelstraete

* De patronen aangeboden bij dit magazine en via de eraan verbonden websites of digitale applicaties dienen alleen voor persoonlijk gebruik door de koper ervan; de patronen of de ermee vervaardigde stukken mogen op geen enkele wijze aan derden worden ter beschikking gesteld, verkocht of op enige wijze commercieel worden aangewend.

*Deze publicatie is bedoeld om verkocht te worden tegen de opgelegde verkoopprijs. In geen geval mag zij zonder uitdrukkelijke en voorafgaandelijke toestemming van de uitgever in huur worden gegeven of opgenomen in een leesportefeuille. Door de aankoop zelf verbindt iedere koper zich ertoe deze clausule na te leven op straf van schadevergoeding.

* Dit magazine is auteursrechtelijk beschermd.
Wilt u artikels scannen, digitaal opslaan, drukken, kopiëren, of commercieel gebruiken?
Neem contact op met Ann.Van.De.Walle@roularta.be
Info over uw rechten op www.presscopyrights.be.

Praat een mondje mee!

Beleg Het patroondeel dat je gebruikt om randen af te werken, bijvoorbeeld aan de hals- of armuitsnijding, ritsluiting of middenvoor.

Bies / biais Een smallere strook stof of lint dat je aan of rond de af te werken rand stikt. Een bies is in rechtdraad, biais is in schuindraad geknipt.

Dubbelen De omtrekranden van twee stofdelen (of één dubbelgevouwen stofdeel) met de goede kanten op elkaar aan elkaar stikken en keren.

Hechten Het stiksel aan begin en einde vastmaken door drie steekjes naar achteren en weer naar voren te geven.

Merken Dit kan door een klein knipje te geven in de omtrek van de stof op belangrijke plaatsen (inzetpunten mouwen, vouwlijnen, plooiën ...). Alle belangrijke punten of lijnen binnenin het patroon, zoals neepeindpunten, plaatsen waar een knoop, knoopsgat, zak, klep ... komt, worden met een rijgdraad gemerkt.

MR of middenrug De lijn die het midden van de rugkant van het lichaam aanduidt.

MV of middenvoor De lijn die het midden van de voorkant van het lichaam aanduidt.

Naadband Strook plakvlies van 1, 1,5 of 2 cm breed. Dit gebruik je om rechte naden (zoals schouderaden) te verstevigen langs de averechtse kant om uitrekken tegen te gaan.

Naadwaarde Een extra hoeveelheid aangeknippte stof die nodig is om twee delen aan elkaar te stikken. De waarden zijn afhankelijk van de afwerkingsmethode van het kledingstuk.

Nepen/coupenaden Door de stof op sommige plaatsen gedeeltelijk te vouwen en te stikken, creëer je meer vorm in het kledingstuk. Deze vouwen noemen we nepen (BE) of couponaden (NL).

Overlocken Met een overlockmachine de rafelranden afsnijden en afwerken met een overlocksteek om het rafelen tegen te gaan.

Pat/polopat Een overlappende knoopsgatluiting die niet tot aan de zoom reikt, maar stopt in het midden van een pand. Wordt meestal gebruikt aan de halslijn.

Persen Met een strijkijzer en een (vochtige) doek de stof goed aandrukken, om bij voorbeeld mooie, platte naden of duidelijke vouwen te verkrijgen. Bij het persen beweeg je het strijkijzer niet of nauwelijks.

Persvoet Het onderdeel van de stikmachine waaron-

der de stoflagen 'geperst' zitten en getransporteerd worden.

Persvoetbreedte Stikken op 'persvoetbreedte' betekent dat je de rand van de persvoet langs de naad of de te bestikken rand laat lopen.

Plakvlies Of kleefvoering. Dit is een vlies dat je op de averechtse kant van een bepaald deel van een kledingstuk strijkt ter versteviging, bijvoorbeeld in het geval van een tailleband, beleg of kraag.

Rijgen Met een naaiaald en rijggaren verschillende stoflagen aan elkaar naaien met een grote steek, of bepaalde patroonlijnen op de stof overbrengen.

Stofvouw De vouw van de stof wanneer je deze dubbelvouwt.

Toegifte of overwijdte Extra ruimte die in het patroon voorzien is bovenop de zuivere lichaamsmaten omwille van bewegingsvrijheid en draagcomfort.

Uitdunnen Een deel van de naadwaarde wegknippen om teveel dikte op één plaats te vermijden. In hoeken knip je de naadwaarde schuin af om ze mooi te kunnen keren.

Vorbmand Strook plakvlies van 1 cm breed, in schuine richting geknipt en verstevigd met een kettendraadje. Dit gebruik je om ronde lijnen (zoals hals- en armuitsnijding) te verstevigen om uitrekken tegen te gaan en om een mooie vorm te garanderen.

Zelfkant Rand van de stof in de richting van de lengtedraden.

Gebruikte afkortingen

VP: voorpand
RP: rugpand
RVP: rechtersvoorpand
LVP: linkersvoorpand
RRP: rechtersrugpand
LRP: linkersrugpand
MV: middenvoor
MR: middenrug
ZN: zijnaad
IZ: inzetstuk
TB: tailleband
SN: schoudernaad
LK: linker kant
RK: rechter kant