

MOEILIJKHEID



Aloha

BADPAK

LA MAISON
Victor

Model

Maat 34 tot 56

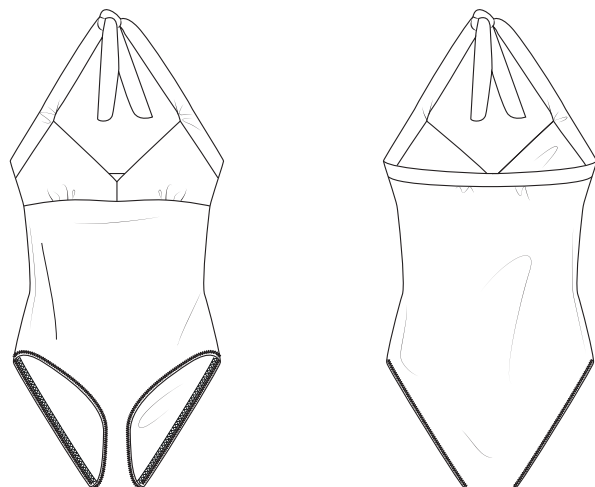

Deze tabel geeft de lengte van dit kledingstuk aan.

Maat	34-36	38-40	42-44	46	48
Zijlengte (in cm)	25	26	27	28	29
	50	52	54	56	
	30	31	32	33	

Benodigheden

- Naaigaren
- Voorgevormde foam cups voor badpakken: 2 stuks (1 links en 1 rechts), volgens eigen cup-maat (optioneel)
- Rubber elastiek voor zwemkledij (breedte 0,8 cm): zie tabel
- Voering voor zwemkledij (breedte 140 cm): zie tabel
- Stof (breedte 140 cm): zie tabel

Maat	34-50	52-56
Stoflengte (in cm)	95	110

Maat	34-44	46-54	56
Stoflengte voering (in cm)	80	90	100

Maat	34	36	38	40	42	44
Elastiek been (in cm)	100	104	107	111	115	118
	46	48	50	52	54	56
	122	127	132	137	142	147

Maat	34	36	38	40	42	44
Elastiek borstrand (in cm)	30	31	32	33	34	35
	46	48	50	52	54	56
	36	38	40	42	43	45

Maat	34	36	38	40	42	44
Elastiek onderborst (in cm)	28	30	31	33	35	36
	46	48	50	52	54	56
	38	40	43	46	49	51

Maat	34	36	38	40	42	44
Elastiek rug + arm (in cm)	58	61	64	67	70	73
	46	48	50	52	54	56
	76	80	84	88	92	96

Maat	34	36	38	40	42	44
TOTAAL elastiek (in cm)	216	225	234	244	253	262
	46	48	50	52	54	56
	271	285	298	311	325	338

Onze stof

Wij kozen voor een middelzware lycra stof die speciaal geschikt is voor badpakken. Deze stof rekt in beide richtingen.

Extra stofadvies

Gebruik voor dit stuk geen gewone lycra maar echte badpakkenstof. Deze lycra rekt in twee richtingen maar meestal niet evenveel in elke richting. Let er dus goed op dat de pijl die de draadrichting aangeeft in de goede richting ligt op je stof. Gebruik ook badpakkenelastiek, een "naakte" elastiek bestand tegen chloor. Je kunt in de plaats van voering voor badpakken ook de lycrastof gebruiken die je gebruikt aan de buitenzijde. Je badpak zal dan wel minder snel drogen en stof met print kan doorschijnen.

Patroondelen

Knip de patroondelen volgens de aangeduide frequentie uit de stof.

A	voorpand top: 2x
A'	voorpand top: 2x (in voeringstof)
B	voorpand onder: 1x aan stofvouw
B'	voorpand onder: 1x aan stofvouw (in voeringstof)
C	rugpand: 1x aan stofvouw
C'	rugpand: 1x aan stofvouw (in voeringstof)
D	kruisstukje: 1x (in voeringstof)
E	ruglint: 1x aan stofvouw
F	schouderlint voor: 2x

Let op!

Vouw de stof dubbel om een patroondeel 2x uit de stof te knippen. Leg  tegen de stofvouw zodat je 1 symmetrisch deel bekomt.

Naadwaarde

Deze naadwaarden zijn voorzien rond de patroondelen wanneer je de 'cutline' hebt aangevinkt bij 'layers'.

A, A', F	rondom: 1 cm
B, B', C, C', E	MV/MR: 0 cm - rondom: 1 cm
D	MV/bovennaad: 0 cm - rondom: 1 cm

Let op!

Vergeet niet om alle merktekens die aangeduid zijn op het patroon over te nemen op de stof door middel van knipjes en rijgdraad.

Patroondelen op de stof

• STOF •
Lengte 95 cm (maat 34 tot 50)

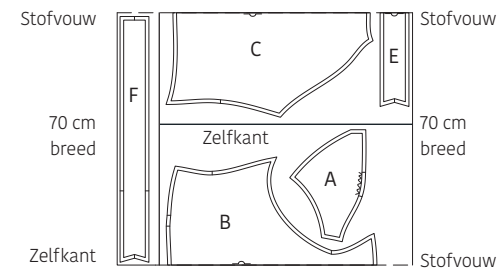

Lengte 110 cm (maat 52 tot 56)

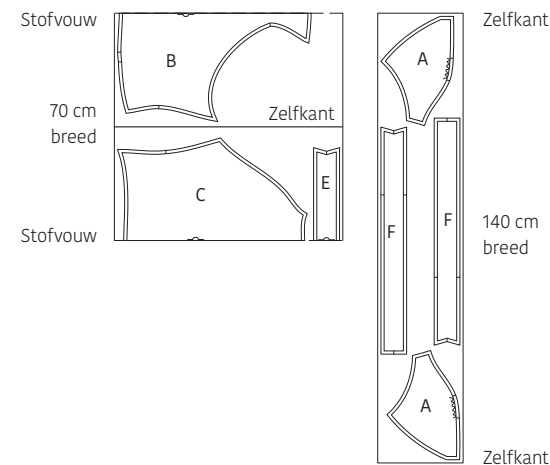

• VOERING •
Lengte 80 tot 90 cm (maat 34 tot 54)

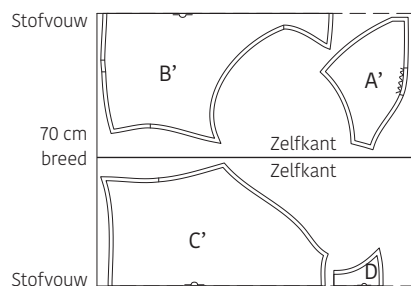

Lengte 100 cm (maat 56)



Let op!

Voor maat 34 tot 50 vouw je de badpakstof met dubbele stofvouw om de patroondelen uit te knippen. Enkel voor patroondeel F leg je de stof met enkele stofvouw.
Voor maat 52 tot 56 vouw je de badpakstof met dubbele stofvouw om de delen B, C en E uit te knippen. Vouw de resterende stof open om de delen A en F uit te knippen.

Werkbeschrijving

Belangrijk!

Voor dit werkstuk gebruiken we een rekbare steek voor de rechte stiksels (naden) en een zigzagsteek voor het vaststikken van de elastieken. Gebruik een zigzagsteek of overlock voor het afwerken van de beennaden en een zigzagsteek of lycra steek voor het vaststikken van de zomen. Badpakstof strijk je beter niet. Gebruik een machinaanaald voor stretchstoffen (dikte 75) en klemmetjes in plaats van kospelden (of hele scherpe kospelden).

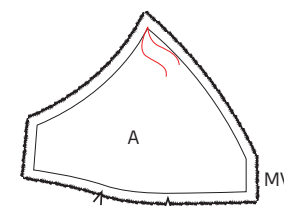

1 Voorpand

Markeer het aangeduide punt op het voorpand top (A) met een rijgdraadje.

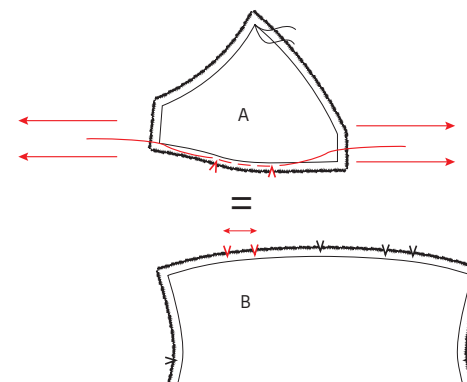

Rimpel de onderrand van A als volgt: geef aan de onderrand van A tussen de twee merktekens 1 stiksel in de naadwaarde op 0,5 cm evenwijdig met de onderrand met grote steeklengte en zonder te hechten. Trek voorzichtig aan de uiteinden van de loshangende draden zodat de stof gaat rimpelen. Verdeel de rimpels tot de beide merktekens even breed zijn als de merktekens in de bovenrand van het voorpand onder (B).

Let op!

Om markeringen in de badpakstof te voorkomen werken we hier maar met 1 rimpeldraad!

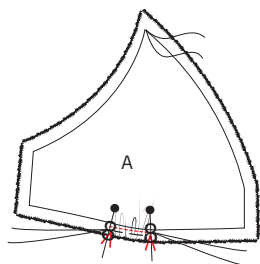

Zet de uiteinden van de rimpeldraad vast door ze in 8-vorm rond een speldje te draaien. Stik de rimpels vast in de naad, vlak boven de rimpeldraad. Verwijder daarna de rimpeldraad.

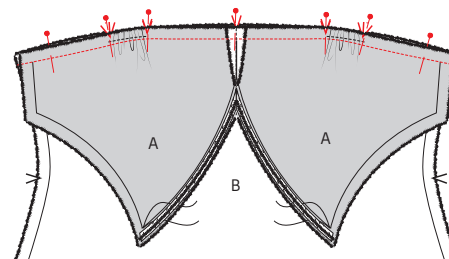

Vouw beide delen A open en speld de onderrand van A op de bovenrand van het voorpand onder (B), met de goede kanten op elkaar. Stik vast met een rekbare steek.

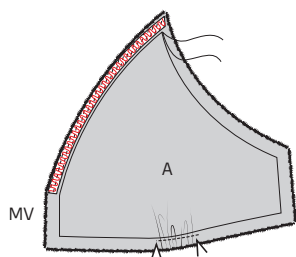

Knip het elastiek voor de borstrand in twee gelijke delen. Speld het elastiek voor de borstrand op de borstnaad van A en stik vast met een zigzag- of lycrasteek (rek het elastiek uit tijdens het stikken, de stof rek je zo min mogelijk uit).

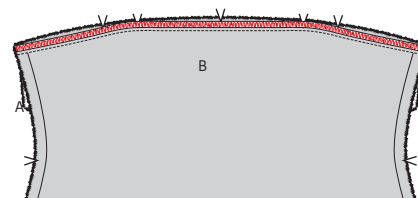

Speld en stik het elastiek voor de onderborstrand op de naad op de averechtse kant van B, door alle naden heen, met een zigzag- of lycrasteek. Het midden van het elastiek ligt op het MV-merkten. (rek het elastiek uit tijdens het stikken, de stof rek je zo min mogelijk uit).

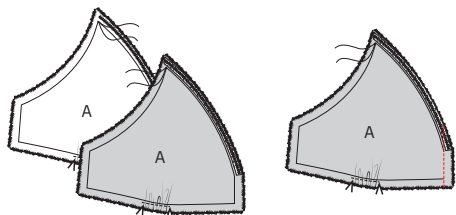

Speld de MV-naden van beide delen A met de goede kanten op elkaar en stik vast.

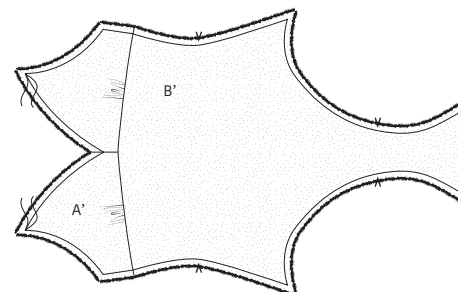
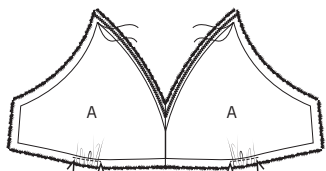

Herhaal alle voorgaande stappen ook voor de delen in voeringstof voorpand boven (A') en voorpand onder (B'). Stik echter geen elastiek op de borstrand van A' en de onderborstrand van B'.

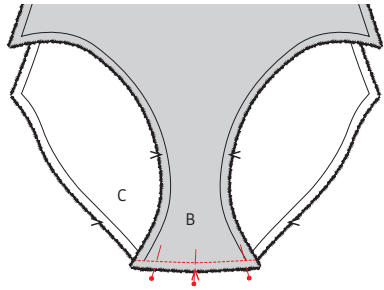

2 Kruisstukje

Speld de ondernaad van B met de goede kant en het merkteken op het MR-merkteken van de ondernaad van C en stik vast.

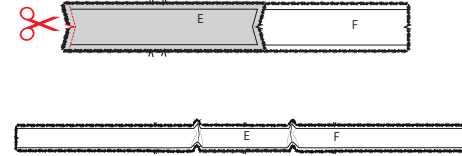

Speld en stik de niet-rechte kant van F met de goede kant op de goede kant van het uiteinde van E. Doe dit ook met andere deel F op de andere korte kant van E. Geef een knipje in de punt tot vlak tegen het stiksel.

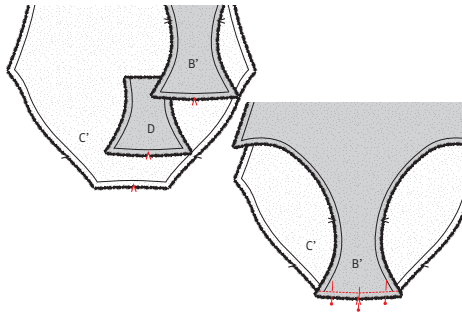

Speld ook de (gebogen) onder-rand van D op de onderrand van C', met de goede kanten en het MR-merkteken op elkaar. Speld hierover de ondernaad van B' met de goede kant op de averechtse kant van D. Stik de ondernaad vast door alle lagen heen.

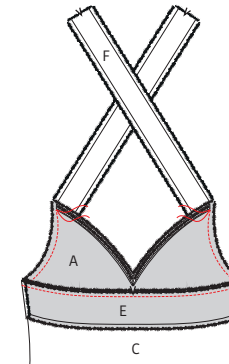

Speld de lange kant van het halstlint aan het werkstuk met de goede kanten op elkaar. Het merkteken in E ligt op de MR naad van C, het merkteken in F op het met rijgdraad aangeduide punt van A. Stik vast tot in de rijgdraadjes.

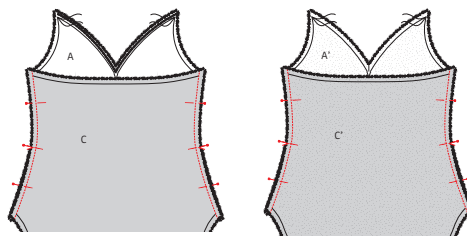

3 Zijnaden

Speld de zijnaden van A/B en C met de goede kanten op elkaar en stik vast. Doe dit ook voor A'/B' en C'.
4 Halsrand

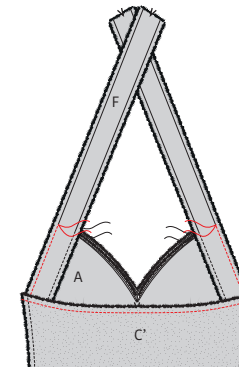

Steek de voering in het werkstuk uit badpakstof. Stik op dezelfde wijze de nog niet vastgestikte lange rand van het halstlint E/F vast aan de voeringdelen C'/A'.

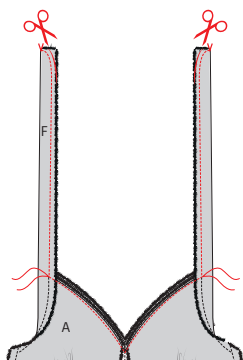

Speld het lint dubbel in de breedte en de borstrand van A en A' met de goede kanten op elkaar. Stik het lint dicht tot het rijgdraadje van A/A', draai je stof met de naald in de stof en stik de borstnaad van A en A' aan elkaar tot aan de MV-naad, stik vervolgens verder op dezelfde wijze tot aan het andere rijgdraadje en het einde van het lint. Stik in een boogje op de uiteinden van het lint. Knip de naad bij aan de boogjes.

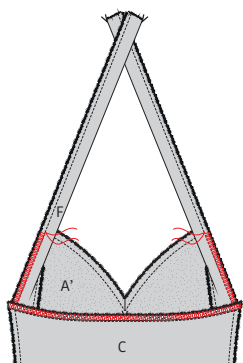

Vouw het elastiek voor de halsrand in twee gelijke delen en duid het midden aan met een speldje. Speld het elastiek op de naad van A/C op de averechtse kant, met het speldje op de MR-naad van C/C' en de uiteinden tegen het rijgdraadje van A/A'. Stik het elastiek vast op de averechtse kant van de naad met een zigzagsteek door alle lagen heen, rek het elastiek uit tijdens het stikken (de stof rek je zo min mogelijk uit).

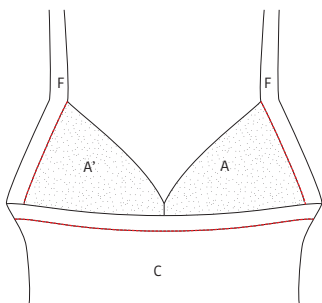

Keer het badpak met de goede kant naar buiten en de voering naar de binnenkant van het werkstuk. Keer nu ook de linten met de goede kanten naar buiten door de openingen ter hoogte van het rijgdraadje. Speld de naden van A en A' en C en C' op elkaar en stik netjes vast in de naad met een rekbaar steek.

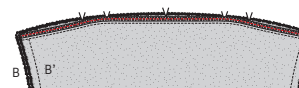

5 Beennaden en afwerking

Plaats de cups op de goede plaats tussen A en A'. Naai de hoeken van de cups met enkele steekjes vast aan A'. Deze stap is optioneel. Ga met je hand tussen voering en werkstuk en neem de naden van B en B' vast. Speld de naden op elkaar en stik ze aan elkaar in de naad.

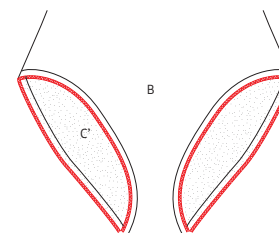

Speld de beennaden van voering en stof met de averechtse kanten op elkaar en stik vast in de naad met een zigzagsteek of werk de randen af met een overlock.

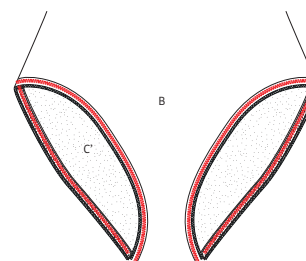

Knip het elastiek voor de benen in twee gelijke delen. Verdeel elk deel elastiek in drie gelijke delen en duid 1/3 van het elastiek aan met een speldje. Speld het elastiek op de voering aan de beennaad: 1/3 achteraan van zijnaad tot ondernaad, 2/3 vooraan van ondernaad tot zijnaad. Stik vast met een zigzagsteek (rek het elastiek zo gelijkmatig mogelijk uit tijdens het stikken) en knip eventuele uitstekende voeringstof bij.

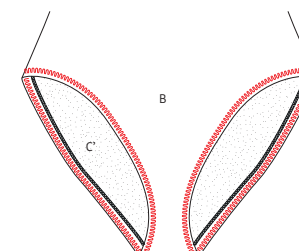

Vouw het elastiek/de beenzoom om naar de binnenkant van je werkstuk (op de voering dus) en stik rondom vast met een zigzagsteek of lycra-steek.

Je bent klaar!

Legende werkbeschrijving

-  Goede kant van de stof
-  Averechtse kant van de stof
-  Plakvlies
-  Plooi
-  Rijgen
-  Knippen
-  Achterkant rits
-  Ritssluiter
-  Strijken
-  Ritsluiting toe
-  Ritsluiting open
-  Bies-, biaislint goede kant
-  Bies-, biaislint averechtse kant
-  Knoop
-  Kopspelden
-  Knoopsgat
-  Vouwlijn
-  Stiklijn
-  Rijgdraad
-  Aanduiding naadwaarde
-  Stof zonder naadwaarde
-  Overlock / zigzagsteek
-  Merkteken
-  Knipjes

Colofon

La Maison Victor is een uitgave van:

Roularta Media Group

Roularta Media Group nv
Meiboomlaan 33
8800 Roeselare
BTW BE 0434 278 896

Voorzitter: Rik De Nolf
Gedelegeerd bestuurder: Xavier Bouckaert
Directeur magazines: Jos Grobben
Uitgever: Karen Hellemans
Verantwoordelijke uitgever: Xavier Bouckaert
p/a Meiboomlaan 33, 8800 Roeselare

Business manager: Lies Bresseel
Hoofredacteur: Ann De Tremmerie

Redactiecoördinator: Britt Guetens
Ontwerp en uitvoering patroon: Evelien Cabie
Lay-out en illustraties: Valerie Le Roi, Livina Stockmans
Fotografie: Stephen Mattues
Styling: Sarah Roelstraete

* De patronen aangeboden bij dit magazine en via de eraan verbonden websites of digitale applicaties dienen alleen voor persoonlijk gebruik door de koper ervan; de patronen of de ermee vervaardigde stukken mogen op geen enkele wijze aan derden worden ter beschikking gesteld, verkocht of op enige wijze commercieel worden aangewend.

*Deze publicatie is bedoeld om verkocht te worden tegen de opgelegde verkoopprijs. In geen geval mag zij zonder uitdrukkelijke en voorafgaandelijke toestemming van de uitgever in huur worden gegeven of opgenomen in een leesportefeuille. Door de aankoop zelf verbindt iedere koper zich ertoe deze clausule na te leven op straf van schadevergoeding.

* Dit magazine is auteursrechtelijk beschermd.
Wilt u artikels scannen, digitaal opslaan, drukken, kopiëren, of commercieel gebruiken?
Neem contact op met Ann.Van.De.Walle@roularta.be
Info over uw rechten op www.presscopyrights.be.

Praat een mondje mee!

Beleg Het patroondeel dat je gebruikt om randen af te werken, bijvoorbeeld aan de hals- of armuitsnijding, ritsluiting of middenvoor.

Bies / biais Een smallere strook stof of lint dat je aan of rond de af te werken rand stikt. Een bies is in rechtdraad, biais is in schuindraad geknipt.

Dubbelen De omtrekranden van twee stofdelen (of één dubbelgevouwen stofdeel) met de goede kanten op elkaar aan elkaar stikken en keren.

Hechten Het stiksel aan begin en einde vastmaken door drie steekjes naar achteren en weer naar voren te geven.

Merken Dit kan door een klein knipje te geven in de omtrek van de stof op belangrijke plaatsen (inzetpunten mouwen, vouwlijnen, plooiën ...). Alle belangrijke punten of lijnen binnenin het patroon, zoals neepeindpunten, plaatsen waar een knoop, knoopsgat, zak, klep ... komt, worden met een rijgdraad gemerkt.

MR of middenrug De lijn die het midden van de rugkant van het lichaam aanduidt.

MV of middenvoor De lijn die het midden van de voorkant van het lichaam aanduidt.

Naadband Strook plakvlies van 1, 1,5 of 2 cm breed. Dit gebruik je om rechte naden (zoals schouderaden) te verstevigen langs de averechtse kant om uitrekken tegen te gaan.

Naadwaarde Een extra hoeveelheid aangeknippte stof die nodig is om twee delen aan elkaar te stikken. De waarden zijn afhankelijk van de afwerkingsmethode van het kledingstuk.

Nepen/coupenaden Door de stof op sommige plaatsen gedeeltelijk te vouwen en te stikken, creëer je meer vorm in het kledingstuk. Deze vouwen noemen we nepen (BE) of couponaden (NL).

Overlocken Met een overlockmachine de rafelranden afsnijden en afwerken met een overlocksteek om het rafelen tegen te gaan.

Pat/polopat Een overlappende knoopsgatluiting die niet tot aan de zoom reikt, maar stopt in het midden van een pand. Wordt meestal gebruikt aan de halslijn.

Persen Met een strijkijzer en een (vochtige) doek de stof goed aandrukken, om bij voorbeeld mooie, platte naden of duidelijke vouwen te verkrijgen. Bij het persen beweeg je het strijkijzer niet of nauwelijks.

Persvoet Het onderdeel van de stikmachine waaron-

der de stoflagen 'geperst' zitten en getransporteerd worden.

Persvoetbreedte Stikken op 'persvoetbreedte' betekent dat je de rand van de persvoet langs de naad of de te bestikken rand laat lopen.

Plakvlies Of kleefvoering. Dit is een vlies dat je op de averechtse kant van een bepaald deel van een kledingstuk strijkt ter versteviging, bijvoorbeeld in het geval van een tailleband, beleg of kraag.

Rijgen Met een naainaald en rijggaren verschillende stoflagen aan elkaar naaien met een grote steek, of bepaalde patroonlijnen op de stof overbrengen.

Stofvouw De vouw van de stof wanneer je deze dubbelvouwt.

Toegifte of overwijdte Extra ruimte die in het patroon voorzien is bovenop de zuivere lichaamsmaten omwille van bewegingsvrijheid en draagcomfort.

Uitdunnen Een deel van de naadwaarde wegnippen om teveel dikte op één plaats te vermijden. In hoeken knip je de naadwaarde schuin af om ze mooi te kunnen keren.

Vormband Strook plakvlies van 1 cm breed, in schuine richting geknipt en verstevigd met een kettendraadje. Dit gebruik je om ronde lijnen (zoals hals- en armuitsnijding) te verstevigen om uitrekken tegen te gaan en om een mooie vorm te garanderen.

Zelfkant Rand van de stof in de richting van de lengtedraden.

Gebruikte afkortingen

VP: voorpand
RP: rugpand
RVP: rechtersvoorpand
LVP: linkersvoorpand
RRP: rechtersrugpand
LRP: linkersrugpand
MV: middenvoor
MR: middenrug
ZN: zijnaad
IZ: inzetstuk
TB: tailleband
SN: schoudernaad
LK: linker kant
RK: rechter kant