

MOEILIKHEID



Minerva

JUMPSUIT

LA MAISON
Victor

Model

Maat 92 tot 176

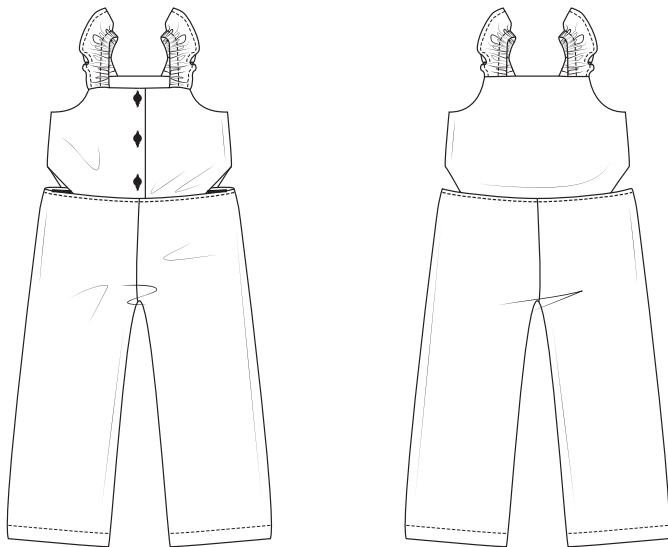

Benodigheden

- Naaigaren
- Plakvlies: max. 35 cm
- Stof (breedte 140 cm): zie tabel
- Knopen ø 15mm: 3 (92-128) - 4 (134-176)
- Elastiek (breedte 1,5 cm): zie tabel

Maat	92	98	104	110	116
Elastiek 2x (in cm)	19	19	19,5	19,5	20
	122-128	134-140	146-152	158-164	170-176
	20	20,5	20,5	21	21

Maat	92	98	104	110	116
Stoflengte (in cm)	80	90	95	100	105
	122-128	134-140	146-152	158-164	170-176
	120	135	165	175	185

Onze stof

Wij kozen voor een half stevige stof in een bubblegumroze kleur. De stof bestaat uit 67% katoen, 30% polyester en 3% elastaan.

Extra stofadvies

Kies voor dit patroon een redelijk stevig stofje, zoals een zachte denim, katoen popeline, lichte canvas. Het is ook zeer mooi in een stof met een grote bloemenprint. In de winter kan het zeker ook in een fijne corduroy. Zeer rekbare stoffen zijn te vermijden. Een stevige tricot kan wel.

Deze tabel geeft de lengte van dit kledingstuk aan.

Maat	92	98	104	110	116
Zijlengte (in cm)	53	58	63,5	69	74
	122-128	134-140	146-152	158-164	170-176
	84	93	103	112,5	122

Maat	92	98	104	110	116
Tussenbeenlengte (in cm)	26,5	30,5	34,5	38,5	43
	122-128	134-140	146-152	158-164	170-176
	50	57	64	71	78

Patroondelen

Knip de patroondelen volgens de aangeduide frequentie uit de stof.

A	voorpand: 2x
B	ruggand: 1x aan stofvouw
C	beleg VP: 2x
D	beleg RP: 1x aan stofvouw
E	beleg taille: 2x
F	broek VP: 2x
G	broek RP: 2x
H	bretel: 2x

Let op!

Vouw de stof dubbel om een patroondeel 2x uit de stof te knippen. Leg  tegen de stofvouw zodat je 1 symmetrisch deel bekomt.

Naadwaarde

Deze naadwaarden zijn voorzien rond de patroondelen wanneer je de 'cutline' hebt aangevinkt bij 'layers'.

B, D	MR: 0 cm (aan stofvouw) - rondom: 1 cm
A, C, E, F, G	rondom: 1 cm
H	rondom: 0 cm

Let op!

Vergeet niet om alle merktekens die aangeduid zijn op het patroon over te nemen op de stof door middel van knipjes en rijgdraad.

Verstevigen

Verstevig deze delen door ze te bekleden met plakvlies.

C, D, E	helemaal
A	het aangesneden knopenbeleg aan MV

Patroondelen op de stof

Let op!

Dit is een knipplan voor stoffen met een standaardbreedte van 140 cm. Maak je dit model in de stof uit de La Maison Victor-collectie, kijk dan bij de stoffen op onze website voor het knipplan dat bij de desbetreffende LMV-stof hoort, want de stofbreedte hiervan kan verschillend zijn.

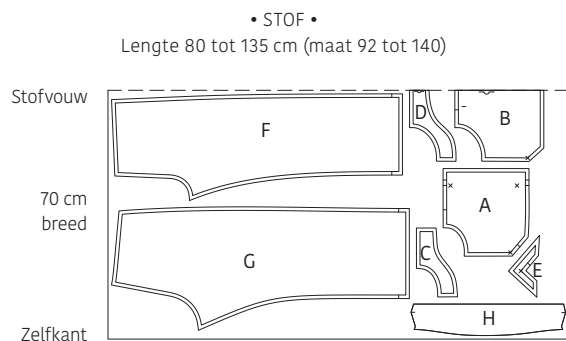

Lengte 165 tot 185 cm (maat 146 tot 176)

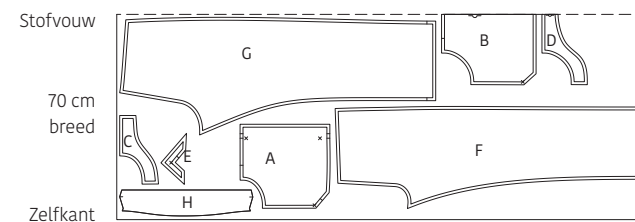

Werkbeschrijving

1 Voorpand

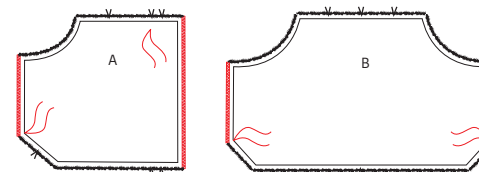

Markeer de aangeduide punten op het voorpand (A) en het ruggand (B) met een rijgdraadje. Werk de zijnaden van het ruggand (B) en de zij- en MV-naden van de voorpanden (A) af met een zigzagsteek of overlock.

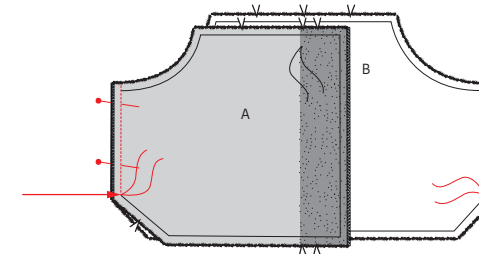

Speld de beide delen A op B en stik de zijnaden tot net aan het merkteken onderaan. Strijk de naden netjes open.

2 Beleg taille

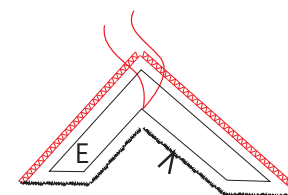

Markeer de aangeduide punten op het beleg taille (E) met een rijgdraadje. Werk de bovenkant van de beide belegdelen (E) af met een zigzagsteek of overlock.

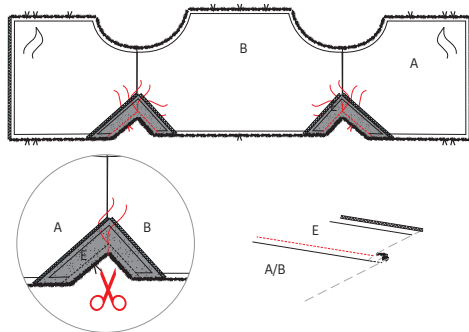

Leg E op de zijnaad van A en B, met de goede kanten op elkaar. Laat de merktekens overeenkomen. Stik de onderkant (hier stik je mooi tot aan het rijgdraadje) vast. Geef een knipje in E tot net aan het rijgdraadje (of de hoek van het stiksel). Leg de naadwaarde in de richting van E en stik vast langs de goede kant van E zodat de naadwaarde vast komt te liggen. Vouw het beleg naar binnen, strijk even plat en stik vast in de zijnaad.

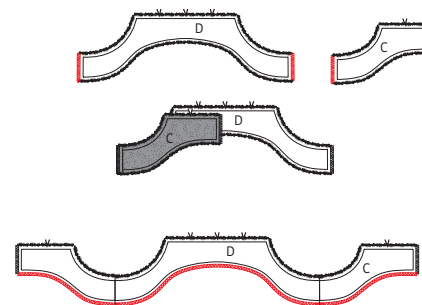

4 Beleg VP en RP

Zigzag of overlock de zijnaden en MV van het beleg VP (C) en de zijnaden beleg RP (D). Speld C op D en stik de zijnaden. Strijk de naden netjes open en werk de onderkant af met een zigzagsteek of overlock.

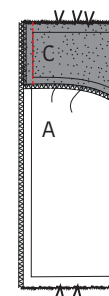

Leg de voorkant van C op de voorkant van A met de goede kanten op elkaar en stik vast.

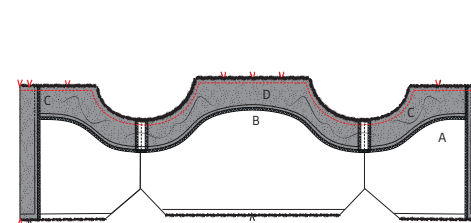

Verschuif vervolgens C en D op de bovenkant van het werkstuk met de goede kanten op elkaar. Zorg ervoor dat de middens en de naden overeenkomen en dit met de bretellen ertussen. Stik vast. Breng het beleg en de naadwaarde naar boven en stik vast langs de goede kant van het beleg, probeer dit zover je kan, zodat de naadwaarde vastzit aan het beleg. Dun de naadwaarde wat uit.

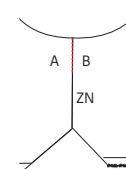
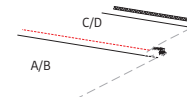

Draai het beleg om naar de binnenkant en stik vast in de zijnaden.

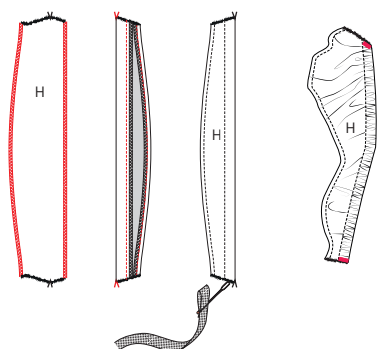

3 Bretellen

Werk de lange rechte en kromme zijde van de bretel (H) af met een zigzagsteek of overlock. Strijk aan de rechte zijde een rand op de plaats van het merkteken naar binnen. Geef een stiksel op 1,8 cm van de vouwlijn. Strijk aan de kromme zijde een rand van 0,75 cm naar binnen en stik vast net naast de rand. Rijg het elastiek in de tunnel (aan de rechte zijden) en stik aan weerszijden vast met een kleine zigzagsteek.

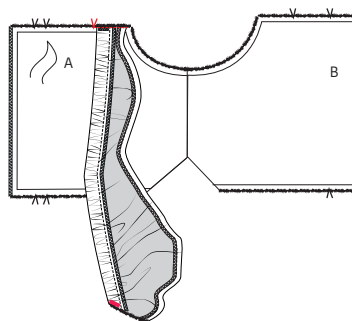

Speld 1 uiteinde van H tussen de merktekens van A met de goede kanten op elkaar. Stik vast op persvoetbreedte. Doe hetzelfde met het andere uiteinde van H op B. Let erop dat de bretellen niet verdraaid zitten.

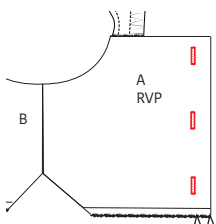

5 Knoopsgaten

Maak de knoopsgaten op A RVP op de plaats van het merkteken, de andere verdeel je gelijkmatig. Naai aan LVP de knopen aan.

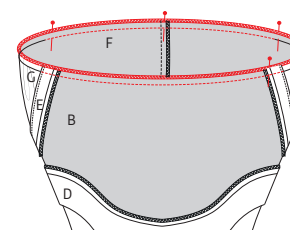

7 Taillelijn

Speld de onderkant van het lijfje op de broek met de goede kanten op elkaar. Zorg ervoor dat de middens overeenkomen. Stik vast en werk de naad rondom rond af met een zigzagsteek of overlock (ook aan de opening).

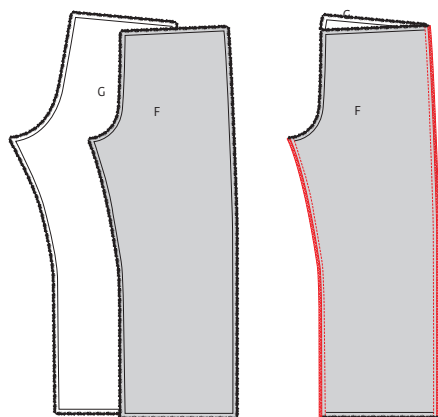

6 Broek

Leg de broek VP (D) op de broek RP (G) met de goede kanten op elkaar. Stik de zijnaad en de binnenbeen-naad. Werk de naden af met een zigzagsteek of overlock. Doe hetzelfde met de andere delen van de broek.

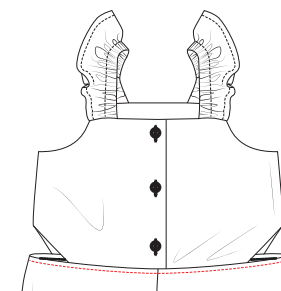

Strijk de naadwaarde in de richting van de broek en stik rondom rond vast aan de goede kant van de broek zodat de naadwaarde vast komt te liggen aan de broek (dus ook doorstikken onder de openingen).

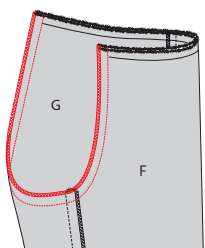

Schuif de broekspijpen met de goede kanten in elkaar. Stik de MR- en MV-naad. Werk de naad af met een zigzagsteek of overlock.

8 Zomen

Vouw in de onderkant van de broek een rand van 1 cm en nog eens een rand op de plaats van de merktekens naar binnen. Stik vast net naast de rand.

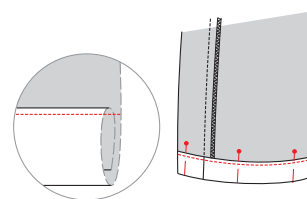

9 Eindstrijk

Strijk het geheel netjes op en je bent klaar!



Legende werkbeschrijving

-  Goede kant van de stof
-  Averechtse kant van de stof
-  Plakvlies
-  Plooi
-  Rijgen
-  Knippen
-  Achterkant rits
-  Ritssluiter
-  Strijken
-  Ritsluiting toe
-  Ritsluiting open
-  Bies-, biaislint goede kant
-  Bies-, biaislint averechtse kant
-  Knoop
-  Kopspelden
-  Knoopsgat
-  Vouwlijn
-  Stiklijn
-  Rijgdraad
-  Aanduiding naadwaarde
-  Stof zonder naadwaarde
-  Overlock / zigzagsteek
-  Merkteken
-  Knipjes

Colofon

La Maison Victor is een uitgave van:

Roularta Media Group

Roularta Media Group nv
Meiboomlaan 33
8800 Roeselare
BTW BE 0434 278 896

Voorzitter: Rik De Nolf
Gedelegeerd bestuurder: Xavier Bouckaert
Directeur magazines: Jos Grobben
Uitgever: Karen Hellemans
Verantwoordelijke uitgever: Xavier Bouckaert
p/a Meiboomlaan 33, 8800 Roeselare

Business manager: Lies Bresseel
Hoofredacteur: Ann De Tremere

Redactiecoördinator: Britt Guetens
Ontwerp en uitvoering patroon: Catharine Deweerdt
Lay-out en illustraties: Valerie Le Roi, Livina Stockmans
Fotografie: Diane Hendrikx
Styling: Siska Loraine

* De patronen aangeboden bij dit magazine en via de eraan verbonden websites of digitale applicaties dienen alleen voor persoonlijk gebruik door de koper ervan; de patronen of de ermee vervaardigde stukken mogen op geen enkele wijze aan derden worden ter beschikking gesteld, verkocht of op enige wijze commercieel worden aangewend.

* Deze publicatie is bedoeld om verkocht te worden tegen de opgelegde verkoopprijs. In geen geval mag zij zonder uitdrukkelijke en voorafgaandelijke toestemming van de uitgever in huur worden gegeven of opgenomen in een leesportefeuille. Door de aankoop zelf verbindt iedere koper zich ertoe deze clausule na te leven op straf van schadevergoeding.

* Dit magazine is auteursrechtelijk beschermd.
Wilt u artikels scannen, digitaal opslaan, drukken, kopiëren, of commercieel gebruiken?
Neem contact op met Ann.Van.De.Walle@roularta.be
Info over uw rechten op www.presscopyrights.be.

Praat een mondje mee!

Beleg Het patroondeel dat je gebruikt om randen af te werken, bijvoorbeeld aan de hals- of armuitsnijding, ritsluiting of middenvoor.

Bies / biais Een smallere strook stof of lint dat je aan of rond de af te werken rand stikt. Een bies is in rechtdraad, biais is in schuindraad geknipt.

Dubbelen De omtrekranden van twee stofdelen (of één dubbelgevouwen stofdeel) met de goede kanten op elkaar aan elkaar stikken en keren.

Hechten Het stiksel aan begin en einde vastmaken door drie steekjes naar achteren en weer naar voren te geven.

Merken Dit kan door een klein knipje te geven in de omtrek van de stof op belangrijke plaatsen (inzetpunten mouwen, vouwlijnen, plooiën ...). Alle belangrijke punten of lijnen binnenin het patroon, zoals neepeindpunten, plaatsen waar een knoop, knoopsgat, zak, klep ... komt, worden met een rijgdraad gemerkt.

MR of middenrug De lijn die het midden van de rugkant van het lichaam aanduidt.

MV of middenvoor De lijn die het midden van de voorkant van het lichaam aanduidt.

Naadband Strook plakvlies van 1, 1,5 of 2 cm breed. Dit gebruik je om rechte naden (zoals schouderaden) te verstevigen langs de averechtse kant om uitrekken tegen te gaan.

Naadwaarde Een extra hoeveelheid aangeknippte stof die nodig is om twee delen aan elkaar te stikken. De waarden zijn afhankelijk van de afwerkingsmethode van het kledingstuk.

Nepen/coupenaden Door de stof op sommige plaatsen gedeeltelijk te vouwen en te stikken, creëer je meer vorm in het kledingstuk. Deze vouwen noemen we nepen (BE) of couponaden (NL).

Overlocken Met een overlockmachine de rafelranden afsnijden en afwerken met een overlocksteek om het rafelen tegen te gaan.

Pat/polopat Een overlappende knoopsgatluiting die niet tot aan de zoom reikt, maar stopt in het midden van een pand. Wordt meestal gebruikt aan de halslijn.

Persen Met een strijkijzer en een (vochtige) doek de stof goed aandrukken, om bij voorbeeld mooie, platte naden of duidelijke vouwen te verkrijgen. Bij het persen beweeg je het strijkijzer niet of nauwelijks.

Persvoet Het onderdeel van de stikmachine waaron-

der de stoflagen 'geperst' zitten en getransporteerd worden.

Persvoetbreedte Stikken op 'persvoetbreedte' betekent dat je de rand van de persvoet langs de naad of de te bestikken rand laat lopen.

Plakvlies Of kleefvoering. Dit is een vlies dat je op de averechtse kant van een bepaald deel van een kledingstuk strijkt ter versteviging, bijvoorbeeld in het geval van een tailleband, beleg of kraag.

Rijgen Met een naainaald en rijggaren verschillende stoflagen aan elkaar naaien met een grote steek, of bepaalde patroonlijnen op de stof overbrengen.

Stofvouw De vouw van de stof wanneer je deze dubbelvouwt.

Toegifte of overwijdte Extra ruimte die in het patroon voorzien is bovenop de zuivere lichaamsmaten omwille van bewegingsvrijheid en draagcomfort.

Uitdunnen Een deel van de naadwaarde wegknippen om teveel dikte op één plaats te vermijden. In hoeken knip je de naadwaarde schuin af om ze mooi te kunnen keren.

Vormband Strook plakvlies van 1 cm breed, in schuine richting geknipt en verstevigd met een kettendraadje. Dit gebruik je om ronde lijnen (zoals hals- en armuitsnijding) te verstevigen om uitrekken tegen te gaan en om een mooie vorm te garanderen.

Zelfkant Rand van de stof in de richting van de lengtedraden.

Gebruikte afkortingen

VP: voorpand
RP: rugpand
RVP: rechtersvoorpand
LVP: linkersvoorpand
RRP: rechtersrugpand
LRP: linkersrugpand
MV: middenvoor
MR: middenrug
ZN: zijnaad
IZ: inzetstuk
TB: tailleband
SN: schoudernaad
LK: linker kant
RK: rechter kant