

MOEILIJKHEID



Sigrid

CAPE

LA MAISON
Victor

Model

Maat 34 tot 56

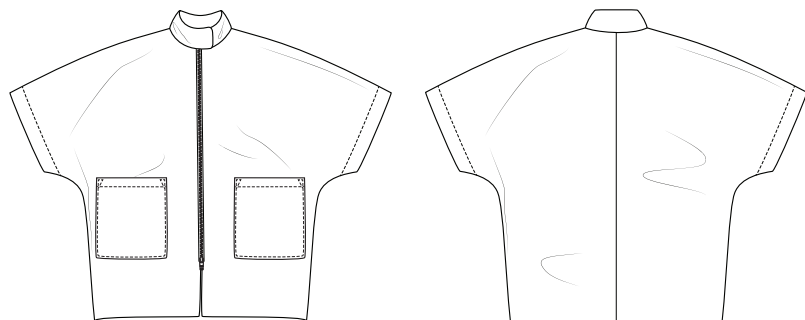

Deze tabel geeft de lengte van dit kledingstuk aan.

Maat	34	36	38	40	42	44
Middenruglengte excl. kraag (in cm)	90,75	91,25	92,75	93,25	94,75	95,25
	46	48	50	52	54	56
	96,75	97,25	97,75	98,25	98,75	99,25

Benodigheden

- Naaigaren
- Deelbare rits (lengte 65 cm): 1
- Drukknoop: 2 van ø 12 mm
- Biaslint (breedte 20 mm): zie tabel
- Plakvlies: max. 120 cm
- Stof (breedte 140 cm): zie tabel

Maat	34-42	44-56
Stoflengte (in cm)	275	290

Maat	34-36	38-44	46-56
Lengte biaslint (in cm)	400	420	440

Onze stof

Wij kozen voor een middelzware mengeling van 80% polyester en 20% acryl.

Extra stofadvies

Wij kozen voor een middelzware wolmengeling met ruiten. Deze jas is ideaal voor wat dikkere mantelstoffen. Vooral stoffen die ook wat zwaarder zijn zoals wolmengelingen (of zelfs een deken!) zijn hier ideaal voor omdat de jas dan mooi doorvalt. Stoffen met rek kunnen ook, maar zijn iets minder geschikt.

Patroondelen

Knip de patroondelen volgens de aangeduide frequentie uit de stof.

A	voorpand: 2x
B	rugpand: 2x
C	kraag: 2x
D	ritsband: 1x
E	zak: 2x
F	beleg VP: 2x
G	beleg RP: 1x aan stofvouw

Let op!

Vouw de stof dubbel om een patroondeel 2x uit de stof te knippen. Leg  tegen de stofvouw zodat je 1 symmetrisch deel bekomt.

Naadwaarde

Deze naadwaarden zijn voorzien rond de patroondelen wanneer je de 'cutline' hebt aangevinkt bij 'layers'.

A	zoom: 3 cm – rondom: 1 cm
C, D, E, F	rondom: 1 cm
B	MR: 1,5 cm – zoom: 3 cm – rondom: 1 cm
G	MR: 0 cm (aan stofvouw) – rondom: 1 cm

Let op!

Vergeet niet om alle merktekens die aangeuid zijn op het patroon over te nemen op de stof door middel van knipjes en rijgdraad.

Verstevigen

Verstevig deze delen door ze te bekleden met plakvlies.

E	bovenrand van merkteken tot bovenzijde
A, B	zoom
C, D, F, G	elk deel helemaal

Patroondelen op de stof

Let op!

Dit is een knipplan voor stoffen met een standaardbreedte van 140 cm. Maak je dit model in de stof uit de La Maison Victor-collectie, kijk dan bij de stoffen op onze website voor het knipplan dat bij de desbetreffende LMV-stof hoort, want de stofbreedte hiervan kan verschillend zijn.

• STOF •
Lengte 275 cm (maat 34 tot 42)

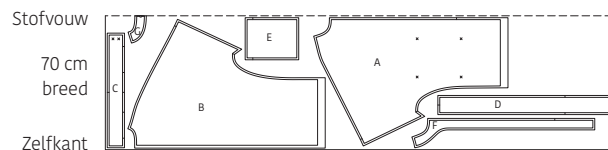

Lengte 290 cm (maat 44 tot 56)

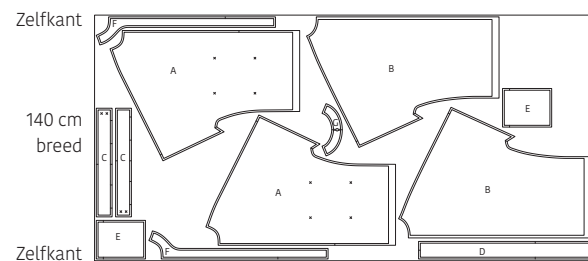

Let op!

Voor maat 44 tot 56 vouw je de stof open om de delen uit te knippen. Om zo economisch mogelijk te knippen is het best dat je het deel G 2x overtekent op patroonpapier en de MV-lijn van beide delen G tegen elkaar kleeft, zodat je het volledige pand G op een enkele stoflaag kunt spelden.

Werkbeschrijving

1 Voorpand

Markeer de aangeduide punten op het voorpand (A) met rijgdraad. Werk de schouderleden en zijnaden van A en alle randen van de zak (E) af met een zigzagsteek of overlock.

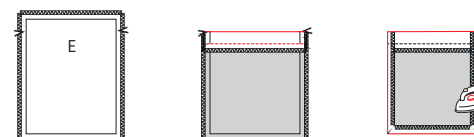
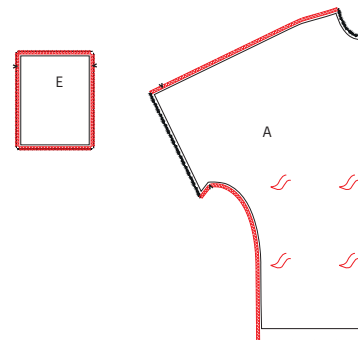

Strijk de bovenkant van E om op het merkteken, naar de avrechtse kant en stik vast vlak langs de rand. Strijk de zijkanten en onderkanten van E 1 cm naar binnen.

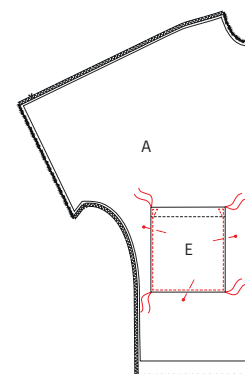

Speld en stik de zij- en onderkanten van E nu op A, met de hoeken op de met rijgdraad aangeduide merktekens. Beide delen liggen met de goede kanten naar boven. Stik op 2 mm van de rand van E, stik bovenaan een verstevigend driehoekje. Herhaal nu de voorgaande bewerkingen met de andere delen A en E.

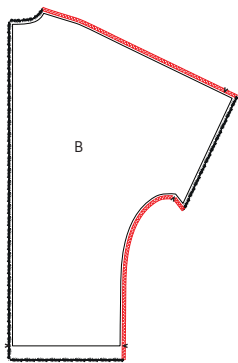

2 Rugpand

Zigzag of overlock de schouder- en zijnaden van beide rugpanden (B).

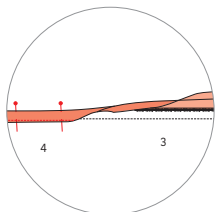
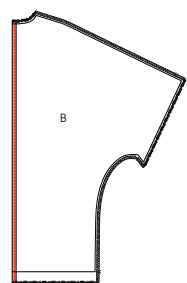
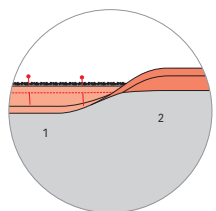

Werk de MR-naden van beide delen B als volgt af met het biaislint: vouw het biaislint open en speld het met de goede kant op de averechtse kant van de MR-naad, randen gelijk. Stik vast in de vouw. Vouw vervolgens de niet-gestikte rand van het lint om op de vouw en vouw het lint naar de goede kant van B. Speld vast en stik het lint door alle lagen vast op 2 mm van de gestikte naad. Doe dit voor beide delen B, hou het resterende lint apart voor de afwerking van het beleg.

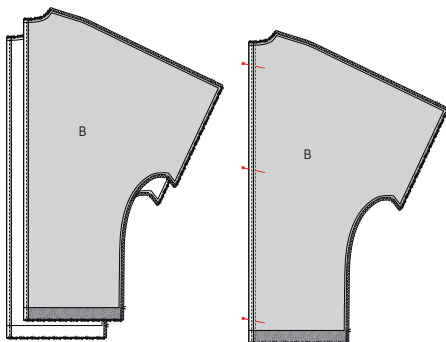

Speld de MR-naden van beide delen B met de goede kanten op elkaar. Stik de MR-naad vast en strijk de naad open.

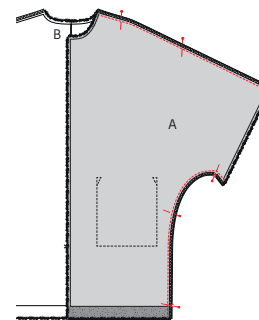

Speld en stik de schouder- en zijnaden van A en B met de goede kanten op elkaar en strijk de naden open.

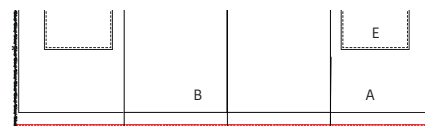

Werk de zoomrand af met een zigzagsteek of overlock.

3 Beleg

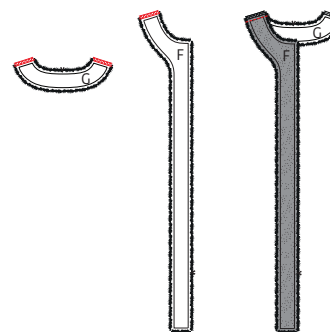

Werk de korte kanten van het beleg VP (F) en het beleg RP (G) af met een zigzagsteek of overlock. Speld de korte kanten van F en G met de goede kanten op elkaar en stik vast. Strijk de naden open.

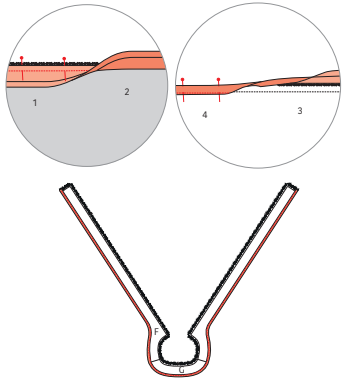

Werk de rand van het beleg (niet de halsrand) af met biaslint op dezelfde wijze als je voor de MR-naden deed.

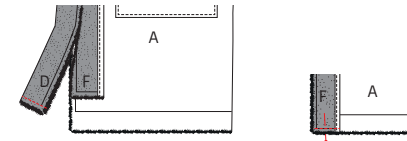

Vouw D dubbel in de breedte met de goede kanten op elkaar en stik de onderrand dicht. Knip de hoek bij. Speld en stik de onderrand van het beleg VP (F) op de zoomrand van A (vouw D weg), met de naden gelijk en de goede kanten op elkaar. Keer D met de goede kant naar buiten.

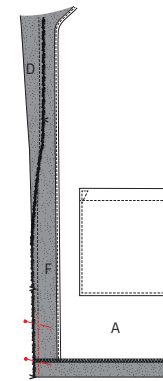

Vouw D daarna tussen het beleg VP F en A, zodat alles mooi op elkaar valt. Stik verder vast.

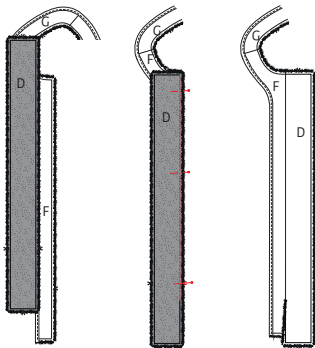

4 Rits

Speld de lange rand van F LVP op D, met de goede kanten op elkaar, en stik vast tot 5 cm voorbij het merkteken van D.

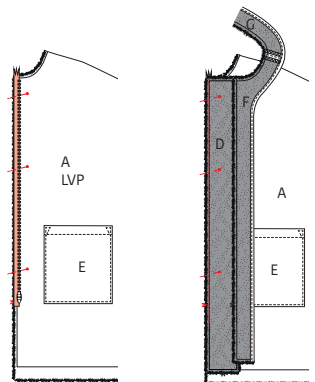

Open de rits. Speld de rits op A LVP met de goede kant van de rits op de goede kant van A, met de bovenkant op 1,5 cm van de rand. Speld hierover de niet-gestikte lange rand van de ritsstrook (D) met de goede kant op de goede kant van A. Stik vast door alle lagen heen tot 5 cm voorbij het merkteken voor de rits.

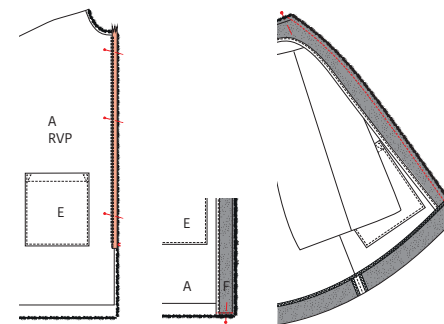

Speld en stik de onderrand van het beleg VP (F) op de zoomrand van A met de naden gelijk en de goede kanten op elkaar. Open de rits en speld de niet-gestikte ritsstrook met de goede kant op de goede kant van A RVP. Speld hierover de lange rand van F met de goede kant op A en stik vast, van de halsrand tot de zoom. De zoomrand van A vouwt hierbij automatisch om.

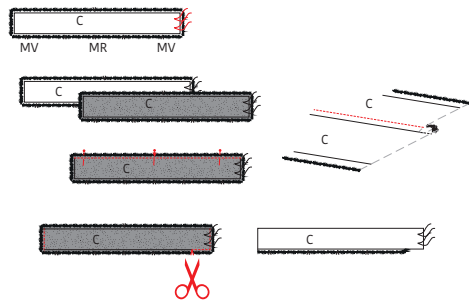

5 Kraag

Duid de merktekens op de kraag (C) aan met een rijgdraadje. Speld beide delen C met de goede kanten op elkaar en stik de bovenrand. Strijk de naad naar boven en stik de naad vast aan de kraag op 2 mm van de rand (dit deel wordt je binnenkraag). Leg de kraag weer met de goede kanten op elkaar en stik de korte zijnaden en het stukje onderrand tot tegen het MV-merkteken ter hoogte van het rijgdraadje. Geef een knipje in het MV-merkteken tot tegen het stiksel, knip de hoeken bij en keer de kraag met de goede kant naar buiten.

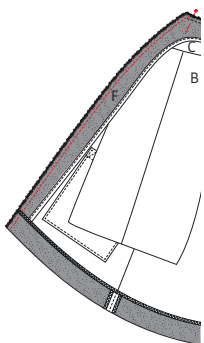
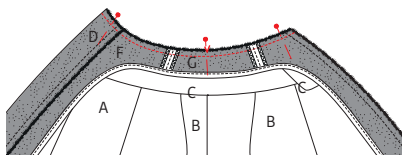

Speld de halsrand (open rand) van de kraag aan de halsrand van A/B, met het MR-merkteken op de MR-naad van B, de volgende merktekens op de schouderaden en de MV-merktekens op de rits. Aan A RVP ligt de ingeknipte naad (kant met de 'flap' en knopen) tegen de naad van A/F, aan A LVP ligt de naad van C tegen het merkteken (midden) van D. Speld hierover de halsrand van het beleg met de goede kant op de kraag en de merktekens op elkaar. D vouwt hierbij automatisch dubbel. Stik de halsrand vast en strijk het beleg naar binnen.

Speld nu beide naden van D (en F en A) op elkaar en stik vast op het vorige stiksel, van de halsrand tot de zoom.

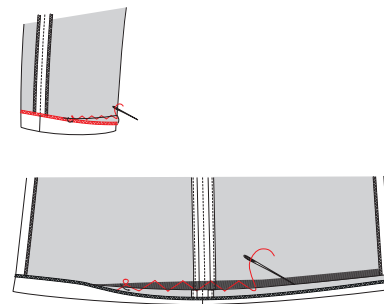

6 Zoom

Werk de zoom van de mouwen af met een zigzagsteek of overlock. Strijk de zoom om en stik de zoom vast met een blindzoomsteek. Strijk ook de zoom onderaan het werkstuk om en stik vast met een blindzoomsteek.

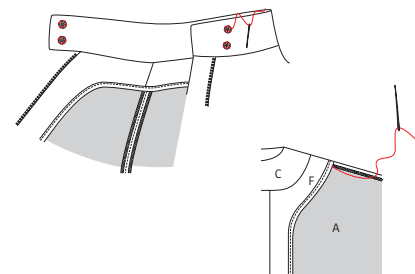

7 Knopen en beleg

Naai de drukknoopen handmatig vast op C op de met rijgdraad aangeduide plaats. Naai het beleg handmatig vast met enkele steekjes aan de naadwaarde van A.

8 Eindstrijk

Strijk het werkstuk netjes op en je bent klaar!



Legende werkbeschrijving

-  Goede kant van de stof
-  Averechtse kant van de stof
-  Plakvlies
-  Plooi
-  Rijgen
-  Knippen
-  Achterkant rits
-  Ritssluiter
-  Strijken
-  Ritsluiting toe
-  Ritsluiting open
-  Bies-, biaislint goede kant
-  Bies-, biaislint averechtse kant
-  Knoop
-  Kopspelden
-  Knoopsgat
-  Vouwlijn
-  Stiklijn
-  Rijgdraad
-  Aanduiding naadwaarde
-  Stof zonder naadwaarde
-  Overlock / zigzagsteek
-  Merkteken
-  Knipjes

Colofon

La Maison Victor is een uitgave van:

Roularta Media Group

Roularta Media Group nv
Meiboomlaan 33
8800 Roeselare
BTW BE 0434 278 896

Voorzitter: Rik De Nolf

Gedelegeerd bestuurder: Xavier Bouckaert

Directeur magazines: Jos Grobben

Uitgever: Karen Hellemans

Verantwoordelijke uitgever: Xavier Bouckaert

p/a Meiboomlaan 33, 8800 Roeselare

Business manager: Lies Bresseel

Hoofredacteur: Ann De Tremere

Redactiecoördinator: Britt Guetens

Ontwerp en uitvoering patroon: Evelien Cabie

Lay-out en illustraties: Valerie Le Roi, Livina Stockmans

Fotografie: Diane Hendrikx

Styling: Siska Loraine

* De patronen aangeboden bij dit magazine en via de eraan verbonden websites of digitale applicaties dienen alleen voor persoonlijk gebruik door de koper ervan; de patronen of de ermee vervaardigde stukken mogen op geen enkele wijze aan derden worden ter beschikking gesteld, verkocht of op enige wijze commercieel worden aangewend.

*Deze publicatie is bedoeld om verkocht te worden tegen de opgelegde verkoopprijs. In geen geval mag zij zonder uitdrukkelijke en voorafgaandelijke toestemming van de uitgever in huur worden gegeven of opgenomen in een leesportefeuille. Door de aankoop zelf verbindt iedere koper zich ertoe deze clausule na te leven op straf van schadevergoeding.

* Dit magazine is auteursrechtelijk beschermd.

Wilt u artikels scannen, digitaal opslaan, drukken, kopiëren, of commercieel gebruiken?

Neem contact op met Ann.Van.De.Walle@roularta.be

Info over uw rechten op www.presscopyrights.be.

Praat een mondje mee!

Beleg Het patroondeel dat je gebruikt om randen af te werken, bijvoorbeeld aan de hals- of armuitsnijding, ritsluiting of middenvoor.

Bies / biais Een smallere strook stof of lint dat je aan of rond de af te werken rand stikt. Een bies is in rechtdraad, biais is in schuindraad geknipt.

Dubbelen De omtrekranden van twee stofdelen (of één dubbelgevouwen stofdeel) met de goede kanten op elkaar aan elkaar stikken en keren.

Hechten Het stiksel aan begin en einde vastmaken door drie steekjes naar achteren en weer naar voren te geven.

Merken Dit kan door een klein knipje te geven in de omtrek van de stof op belangrijke plaatsen (inzetpunten mouwen, vouwlijnen, plooiën ...). Alle belangrijke punten of lijnen binnenin het patroon, zoals neepeindpunten, plaatsen waar een knoop, knoopsgat, zak, klep ... komt, worden met een rijgdraad gemerkt.

MR of middenrug De lijn die het midden van de rugkant van het lichaam aanduidt.

MV of middenvoor De lijn die het midden van de voorkant van het lichaam aanduidt.

Naadband Strook plakvlies van 1, 1,5 of 2 cm breed. Dit gebruik je om rechte naden (zoals schouderaden) te verstevigen langs de averechtse kant om uitrekken tegen te gaan.

Naadwaarde Een extra hoeveelheid aangeknippte stof die nodig is om twee delen aan elkaar te stikken. De waarden zijn afhankelijk van de afwerkingsmethode van het kledingstuk.

Nepen/coupenaden Door de stof op sommige plaatsen gedeeltelijk te vouwen en te stikken, creëer je meer vorm in het kledingstuk. Deze vouwen noemen we nepen (BE) of couponaden (NL).

Overlocken Met een overlockmachine de rafelranden afsnijden en afwerken met een overlocksteek om het rafelen tegen te gaan.

Pat/polopat Een overlappende knoopsgatluiting die niet tot aan de zoom reikt, maar stopt in het midden van een pand. Wordt meestal gebruikt aan de halslijn.

Persen Met een strijkijzer en een (vochtige) doek de stof goed aandrukken, om bij voorbeeld mooie, platte naden of duidelijke vouwen te verkrijgen. Bij het persen beweeg je het strijkijzer niet of nauwelijks.

Persvoet Het onderdeel van de stikmachine waaron-

der de stoflagen 'geperst' zitten en getransporteerd worden.

Persvoetbreedte Stikken op 'persvoetbreedte' betekent dat je de rand van de persvoet langs de naad of de te bestikken rand laat lopen.

Plakvlies Of kleefvoering. Dit is een vlies dat je op de averechtse kant van een bepaald deel van een kledingstuk strijkt ter versteviging, bijvoorbeeld in het geval van een tailleband, beleg of kraag.

Rijgen Met een naainaald en rijggaren verschillende stoflagen aan elkaar naaien met een grote steek, of bepaalde patroonlijnen op de stof overbrengen.

Stofvouw De vouw van de stof wanneer je deze dubbelvouwt.

Toegifte of overwijdte Extra ruimte die in het patroon voorzien is bovenop de zuivere lichaamsmaten omwille van bewegingsvrijheid en draagcomfort.

Uitdunnen Een deel van de naadwaarde wegnippen om teveel dikte op één plaats te vermijden. In hoeken knip je de naadwaarde schuin af om ze mooi te kunnen keren.

Vormband Strook plakvlies van 1 cm breed, in schuine richting geknipt en verstevigd met een kettendraadje. Dit gebruik je om ronde lijnen (zoals hals- en armuitsnijding) te verstevigen om uitrekken tegen te gaan en om een mooie vorm te garanderen.

Zelfkant Rand van de stof in de richting van de lengtedraden.

Gebruikte afkortingen

VP: voorpand

RP: rugpand

RVP: rechtersvoorpand

LVP: linkersvoorpand

RRP: rechtersrugpand

LRP: linkersrugpand

MV: middenvoor

MR: middenrug

ZN: zijnaad

IZ: inzetstuk

TB: tailleband

SN: schoudernaad

LK: linker kant

RK: rechter kant