

MOEILIJKHEID
●●○○



Ossi

HEMD

LA MAISON
Victor

Model

Maat 34 tot 56

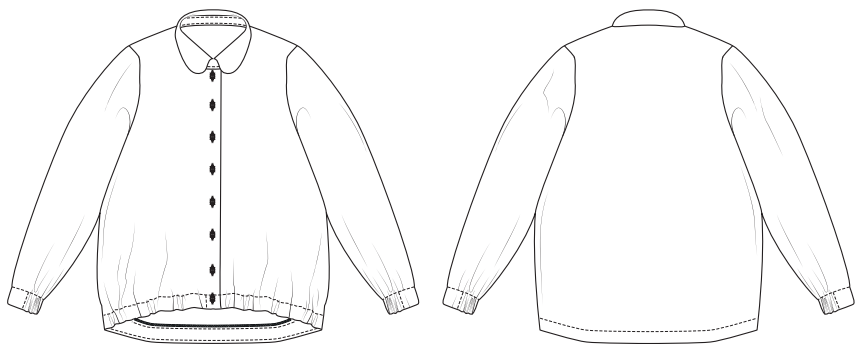

Deze tabel geeft de lengte van dit kledingstuk aan.

Maat	34	36	38	40	42	44
Middenruglengte excl. kraag (in cm)	66,5	67	68,5	69	70,5	71
	46	48	50	52	54	56
	72,5	73	73,5	74	74,5	75

Onze stof

Wij kozen voor een lichte 100% viscose.

Extra stofadvies

Wij gebruikten een lichte viscose met ruitjesmotief. Werkelijk alle stoffen met weinig of geen rek zijn geschikt. Je kan er zelfs een licht jasje van maken in een iets dikkere canvasstof. Het model kan natuurlijk ook afgewerkt worden met drukknopen in plaats van met gewone knopen.

Benodigheden

- Plakvlies: max. 85 cm
- Knopen (diam. 10 mm): 8
- Naaigaren
- Elastiek (breedte 2 cm): zie tabel
- Stof (breedte 140 cm): zie tabel

Maat	34-38	40-42	44-46	48-56
Stoflengte (in cm)	165	190	205	245

Maat	34	36	38	40	42	44
Elastieklengte pols (in cm)	14	15	16	17	18	19
	46	48	50	52	54	56
	20	21	22	23	24	25

Maat	34	36	38	40	42	44
Elastieklengte taille (in cm)	49	50	52	53	55	56
	46	48	50	52	54	56
	58	60	63	66	69	72

Maat	34	36	38	40	42	44
Elastiek TOTAAL (in cm)	63	65	68	70	73	75
	46	48	50	52	54	56
	78	81	85	89	93	97

Patroondelen

Knip de patroondelen volgens de aangeduide frequentie uit de stof.

A	voorpand: 2x
B	ruggand: 1x aan stofvouw
C	kraagvoet: 2x aan stofvouw
D	kraag: 2x aan stofvouw
E	mouw: 2x
F	beleg zoom VP: 2x
G	beleg zoom RP: 1x aan stofvouw

Let op!

Vouw de stof dubbel om een patroondeel 2x uit de stof te knippen. Leg  tegen de stofvouw zodat je 1 symmetrisch deel bekomt.

Naadwaarde

Deze naadwaarden zijn voorzien rond de patroondelen wanneer je de 'cutline' hebt aangevinkt bij 'layers'.

A, E, F	rondom: 1 cm
B, C, D, G	MR: 0 cm (aan stofvouw) - rondom: 1 cm

Let op!

Vergeet niet om alle merktekens die aangeduid zijn op het patroon over te nemen op de stof door middel van knipjes en rijgdraad.

Verstevigen

Verstevig deze delen door ze te bekleden met plakvlies.

A	aangeknipt beleg (tot aan het eerste merkteken)
D	1 deel helemaal
C	elk deel helemaal
G	helemaal

Patroondelen op de stof

Let op!

Dit is een knipplan voor stoffen met een standaardbreedte van 140 cm. Maak je dit model in de stof uit de La Maison Victor-collectie, kijk dan bij de stoffen op onze website voor het knipplan dat bij de desbetreffende LMV-stof hoort, want de stofbreedte hiervan kan verschillend zijn.

• STOF •

Lengte 165 tot 205 cm (maat 34 tot 46)

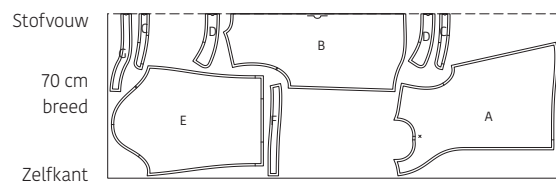

Lengte 245 cm (maat 48 tot 56)

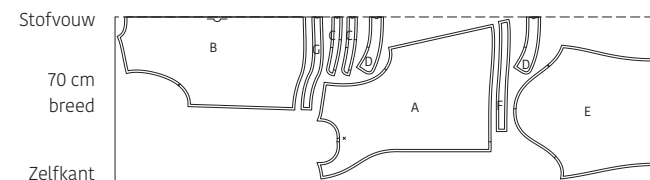

Werkbeschrijving

1 Voorpand

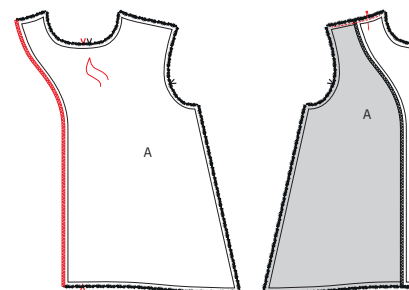

Markeer de aangeduide punten op het voorpand (A) met een rijgdraadje. Werk de gebogen voorrand af met een zigzagsteek of overlock. Strijk het aangesneden beleg van A om naar de ave-rechtse kant van A op het eerste merkteken. Stik de schouder-naden voorlopig vast in de naad.

2 Schouder-naden

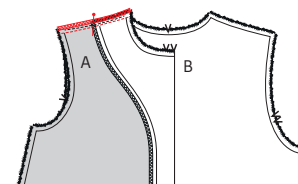

Speld de schouder-naden van A en het ruggand (B) met de goede kanten op elkaar en stik vast. Werk de schouder-naden af met een zigzagsteek of overlock en strijk de schouder-naden naar A.

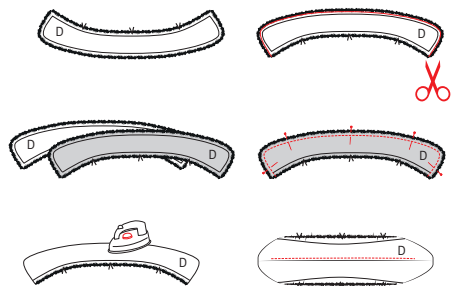

3 Kraag

Knip van het niet-bekleefde kraagdeel (D) aan de zij- en bovenkant 2 mm af. Dit deel wordt de onderkraag. Speld dit deel op het bekleefde kraagdeel D met de goede kanten op elkaar (randen gelijk) en stik rondom vast, maar laat de onderkant open. Dun de naadwaarde uit. Keer de kraag binnenstebuiten zodat de goede kant naar buiten ligt en strijk plat. Doordat je de onderkraag wat kleiner hebt gemaakt, bevindt de naad zich nu aan de onderkant van de kraag. Strijk de naadwaarde in de richting van de niet-bekleefde (onder)kraag. Geef een stiksel op deze kraag vlak naast de naad zodat de onderkraag vasthangt aan de onderliggende naadwaarde. Doe dit tot zo ver je kunt. Vouw de onderkraag nadien terug naar de averechtse kant van de bovenkraag.

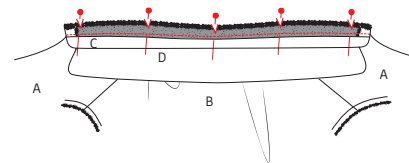

Speld en stik C met de niet-omgestreken rand aan de halslijn van het werkstuk met de goede kanten op elkaar. Zorg ervoor dat de merktekens overeenkomen en dat de randen vooraan netjes op elkaar liggen. Geef vervolgens dwarse knipjes in de naadwaarde tot vlak tegen het stiksel. Zo verkrijgt je na het keren een mooiere ronde naad.

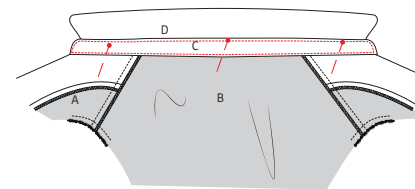

Vouw C nu over de naadwaarde heen zodat de vouwlijn van het omgestreken deel net over het stiksel valt. Speld en stik vast vlak langs de rand en stik verder rondom C met een sierstiksel.

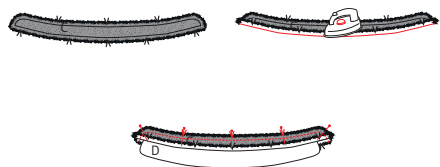

Strijk bij de kraagvoet (C) onderaan 1 cm naadwaarde om. Leg beide delen C met de goede kanten op elkaar en schuif de niet-gestikte zijde van D er langs onder tussen (let op: de bovenkraag ligt naar boven). Zorg ervoor dat de merktekens overeenkomen. Stik de bovenkant van C zodat alle delen aan elkaar vastzitten, stik de niet-omgestreken naadwaarde van de halsrand van C niet mee. Dun daarna de naadwaarde uit en keer C vervolgens binnenstebuiten, strijk plat.

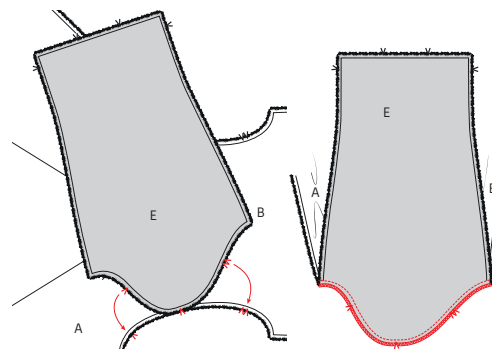

4 Mouwen

Leg de mouw (E) op het werkstuk met de goede kanten op elkaar en speld de kop van de mouw aan de armuitsnijding van het werkstuk. Speld eerst de merktekens op elkaar. Het enkele duidt de voorkant aan, het dubbele de rugkant, het middelste de schoudernaad. Verdeel dan de stof tussen de merktekens. Stik vast en werk deze naad af met een zigzagsteek of overlock. Doe nu hetzelfde met de andere mouw aan de andere kant van het werkstuk.

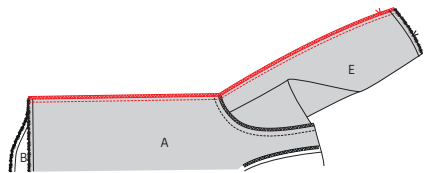

5 Zijnaden

Speld de zijnaden van A en B en de onderarmnaad van E met de goede kanten op elkaar. Stik de onderarmnaad en de zijnaad vast. Werk de naad af met een zigzagsteek of overlock en strijk de naad naar A.

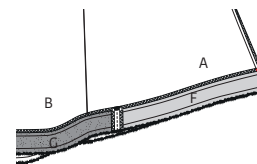

Speld nu de niet-gestikte korte kant van F met de goede kant op de onderrand van het aangeknippte beleg van A, de onderkanten liggen gelijk. Stik vast en strijk de naad open. Doe dit ook met het andere deel F aan het andere deel A.

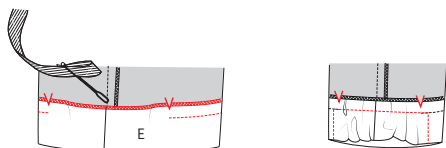

6 Mouwzoom

Werk de mouwzoom af met een zigzagsteek of overlock. Strijk de zoomwaarde om op het merkteken in de zijnaad. Stik de zoom vast maar laat een opening tussen beide merktekens. Plaats het elastiek in de zoomrand zodat het aan de ondernaad zit, speld de uiteinden tot 1 cm voorbij het merkteken. Stik het elastiek aan weerszijden vast ter hoogte van het merkteken, vanaf het stiksel tot de mouwrand. Stik nu de rest van de zoomrand vast, rek hierbij het elastiek uit tijdens het stikken maar zorg ervoor dat je het elastiek niet mee stikt.

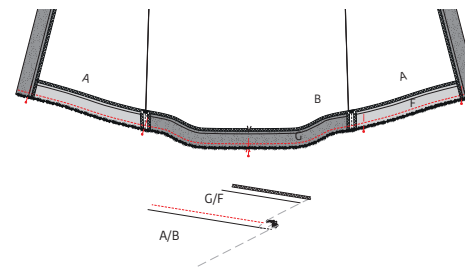

Speld de onderrand van F/G op die van A/B, met de goede kanten, MR-merktekens en zijnaden op elkaar. Je zal zien dat het aangesneden beleg van A mee omvouwt. Stik vast. Strijk het beleg samen met de naadwaarde naar boven en geef een stiksel op de taillierand van het beleg vlak naast de naad, zodat het vasthangt aan de onderliggende naadwaarde. Doe dit zo ver je kan. Dun de overtollige naadwaarde uit. Keer het beleg volledig om naar de averechtse kant van het werkstuk en strijk de taillierand nog eens mooi in vorm aan de kant van het beleg.

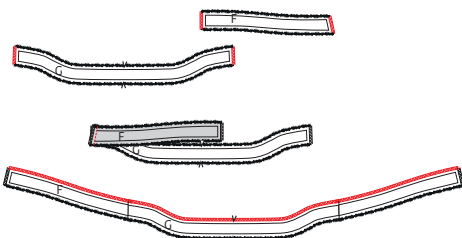

7 Zoombeleg

Werk de korte zijden van het zoombeleg VP (F) en het zoombeleg RP (G) af met een zigzagsteek of overlock. Speld de korte (meest schuine) zijde van F op de korte zijde van G en stik vast. Strijk de naad open en werk de bovenrand af met een zigzagsteek of overlock.

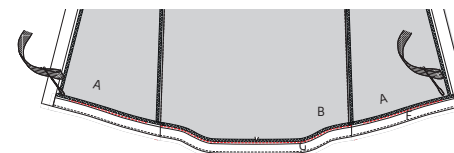

Stik de bovenkant van het taillebeleg vast aan het werkstuk op 0,5 cm van de overlockte rand, maar laat een opening van 2 cm aan beide uiteinden van F, om straks het elastiek door te rijden.

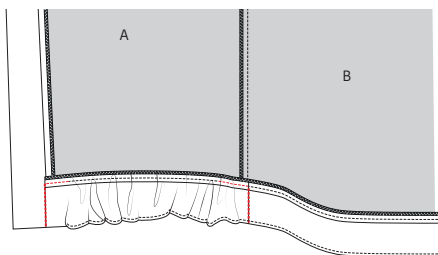

Rijg en stik nu op dezelfde wijze het elastiek in de zoomtunnel van A/F (1 cm voorbij de naad van F, aan beide korte kanten van F) zoals bij de mouwen en stik het elastiek vast in de naden van F door alle lagen heen. Stik nu ook de elastiekopeningen in A dicht.

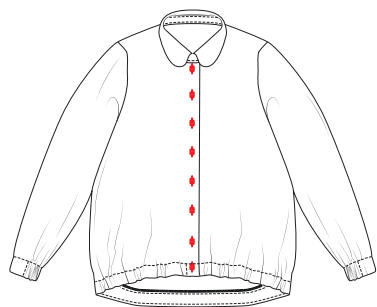

8 Knopen

Maak knoopsgaten in het rechterpand van A, naai de knopen vast op het linkerpand van A. De positie van de bovenste knoop is aangeduid met een rijgdraadje, de onderste knoop ligt op 1 cm van de zoom.



9 Eindstrijk

Strijk het werkstuk netjes op en je bent klaar!

Legende werkbeschrijving

-  Goede kant van de stof
-  Averechtse kant van de stof
-  Plakvlies
-  Plooi
-  Rijgen
-  Knippen
-  Achterkant rits
-  Ritssluiter
-  Strijken
-  Ritsluiting toe
-  Ritsluiting open
-  Bies-, biaislint goede kant
-  Bies-, biaislint averechtse kant
-  Knoop
-  Kopspelden
-  Knoopsgat
-  Vouwlijn
-  Stiklijn
-  Rijgdraad
-  Aanduiding naadwaarde
-  Stof zonder naadwaarde
-  Overlock / zigzagsteek
-  Merkteken
-  Knipjes

Colofon

La Maison Victor is een uitgave van:

Roularta Media Group

Roularta Media Group nv
Meiboomlaan 33
8800 Roeselare
BTW BE 0434 278 896

Voorzitter: Rik De Nolf
Gedelegeerd bestuurder: Xavier Bouckaert
Directeur magazines: Jos Grobben
Uitgever: Karen Hellemans
Verantwoordelijke uitgever: Xavier Bouckaert
p/a Meiboomlaan 33, 8800 Roeselare

Business manager: Lies Bresseel
Hoofredacteur: Ann De Tremere

Redactiecoördinator: Britt Guetens
Ontwerp en uitvoering patroon: Evelien Cabie
Lay-out en illustraties: Valerie Le Roi, Livina Stockmans
Fotografie: Stephen Mattues
Styling: Sarah Roelstraete

* De patronen aangeboden bij dit magazine en via de eraan verbonden websites of digitale applicaties dienen alleen voor persoonlijk gebruik door de koper ervan; de patronen of de ermee vervaardigde stukken mogen op geen enkele wijze aan derden worden ter beschikking gesteld, verkocht of op enige wijze commercieel worden aangewend.

*Deze publicatie is bedoeld om verkocht te worden tegen de opgelegde verkoopprijs. In geen geval mag zij zonder uitdrukkelijke en voorafgaandelijke toestemming van de uitgever in huur worden gegeven of opgenomen in een leesportefeuille. Door de aankoop zelf verbindt iedere koper zich ertoe deze clausule na te leven op straf van schadevergoeding.

* Dit magazine is auteursrechtelijk beschermd.
Wilt u artikels scannen, digitaal opslaan, drukken, kopiëren, of commercieel gebruiken?
Neem contact op met Ann.Van.De.Walle@roularta.be
Info over uw rechten op www.presscopyrights.be.

Praat een mondje mee!

Beleg Het patroondeel dat je gebruikt om randen af te werken, bijvoorbeeld aan de hals- of armuitsnijding, ritsluiting of middenvoor.

Bies / biais Een smallere strook stof of lint dat je aan of rond de af te werken rand stikt. Een bies is in rechtdraad, biais is in schuindraad geknipt.

Dubbelen De omtrekranden van twee stofdelen (of één dubbelgevouwen stofdeel) met de goede kanten op elkaar aan elkaar stikken en keren.

Hechten Het stiksel aan begin en einde vastmaken door drie steekjes naar achteren en weer naar voren te geven.

Merken Dit kan door een klein knipje te geven in de omtrek van de stof op belangrijke plaatsen (inzetpunten mouwen, vouwlijnen, plooiën ...). Alle belangrijke punten of lijnen binnenin het patroon, zoals neepeindpunten, plaatsen waar een knoop, knoopsgat, zak, klep ... komt, worden met een rijgdraad gemerkt.

MR of middenrug De lijn die het midden van de rugkant van het lichaam aanduidt.

MV of middenvoor De lijn die het midden van de voorkant van het lichaam aanduidt.

Naadband Strook plakvlies van 1, 1,5 of 2 cm breed. Dit gebruik je om rechte naden (zoals schouderaden) te verstevigen langs de averechtse kant om uitrekken tegen te gaan.

Naadwaarde Een extra hoeveelheid aangeknippte stof die nodig is om twee delen aan elkaar te stikken. De waarden zijn afhankelijk van de afwerkingsmethode van het kledingstuk.

Nepen/coupenaden Door de stof op sommige plaatsen gedeeltelijk te vouwen en te stikken, creëer je meer vorm in het kledingstuk. Deze vouwen noemen we nepen (BE) of couponaden (NL).

Overlocken Met een overlockmachine de rafelranden afsnijden en afwerken met een overlocksteek om het rafelen tegen te gaan.

Pat/polopat Een overlappende knoopsgatluiting die niet tot aan de zoom reikt, maar stopt in het midden van een pand. Wordt meestal gebruikt aan de halslijn.

Persen Met een strijkijzer en een (vochtige) doek de stof goed aandrukken, om bij voorbeeld mooie, platte naden of duidelijke vouwen te verkrijgen. Bij het persen beweeg je het strijkijzer niet of nauwelijks.

Persvoet Het onderdeel van de stikmachine waaron-

der de stoflagen 'geperst' zitten en getransporteerd worden.

Persvoetbreedte Stikken op 'persvoetbreedte' betekent dat je de rand van de persvoet langs de naad of de te bestikken rand laat lopen.

Plakvlies Of kleefvoering. Dit is een vlies dat je op de averechtse kant van een bepaald deel van een kledingstuk strijkt ter versteviging, bijvoorbeeld in het geval van een tailleband, beleg of kraag.

Rijgen Met een naainaald en rijggaren verschillende stoflagen aan elkaar naaien met een grote steek, of bepaalde patroonlijnen op de stof overbrengen.

Stofvouw De vouw van de stof wanneer je deze dubbelvouwt.

Toegifte of overwijdte Extra ruimte die in het patroon voorzien is bovenop de zuivere lichaamsmaten omwille van bewegingsvrijheid en draagcomfort.

Uitdunnen Een deel van de naadwaarde wegnippen om teveel dikte op één plaats te vermijden. In hoeken knip je de naadwaarde schuin af om ze mooi te kunnen keren.

Vormband Strook plakvlies van 1 cm breed, in schuine richting geknipt en verstevigd met een kettendraadje. Dit gebruik je om ronde lijnen (zoals hals- en armuitsnijding) te verstevigen om uitrekken tegen te gaan en om een mooie vorm te garanderen.

Zelfkant Rand van de stof in de richting van de lengtedraden.

Gebruikte afkortingen

VP: voorpand
RP: rugpand
RVP: rechtersvoorpand
LVP: linkersvoorpand
RRP: rechtersrugpand
LRP: linkersrugpand
MV: middenvoor
MR: middenrug
ZN: zijnaad
IZ: inzetstuk
TB: tailleband
SN: schoudernaad
LK: linker kant
RK: rechter kant