

MOEILIJKHEID



Martina

ROK

LA MAISON
Victor

Model

Maat 34 tot 56

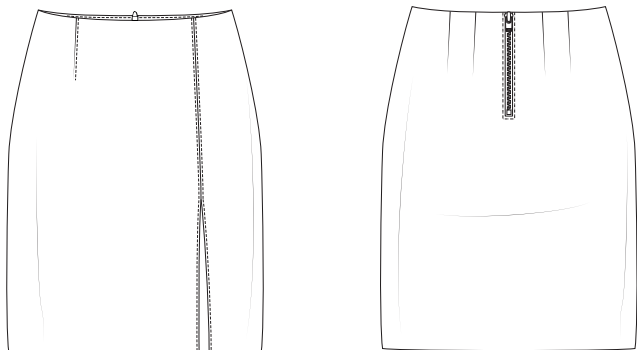

Deze tabel geeft de lengte van dit kledingstuk aan.

Maat	34-56
Middenruglengte (in cm)	63

Benodigheden

- Naaigaren
- Metalen rits: 18 cm (maat 34-46) - 20 cm (maat 48-56)
- Plakvlies: max. 35 cm
- Stof (breedte 140 cm): zie tabel

Maat	34-40	42-56
Stoflengte (in cm)	145	160

Onze stof

Wij kozen voor imitatieleer uit 100% polyurethaan.

Extra stofadvies

Omdat wij een stof in imitatieleer gebruiken, moeten we de randen niet afwerken. Gebruik je een stof die kan rafelen, voorzie dan 3 cm zoom en werk alle randen (behalve de tailleband), voor je gaat stikken, af met een zigzagsteek of overlock.

Alle stoffen zonder rek zijn geschikt, maar stofjes met een beetje rek (vb 3% elastaan) zijn ideaal voor het draagcomfort. Stoffen met veel rek zoals jersey zijn minder geschikt omdat dergelijke stof de pasvorm niet ten goede komt ter hoogte van de taille. Het model zal dan te breed uitvallen. Ook hele dikke stoffen zijn niet geschikt omdat de belegband aan de taille niet mooi zal omvouwen.

Tips voor naaien met imitatieleer

Gebruik een naald die dik genoeg is en test of je stof gestreken kan worden. Werk met clips in plaats van kopselden om gaatjes te vermijden en gebruik, indien je dit hebt, een teflon voetje of voetje met rol om stoffen goed te laten glijden. Strijken: gebruik steeds een persdoek om naden te strijken en test eerst op een proeflapje op welke temperatuur je het imitatieleer kan strijken zonder dat het aan je strijkijzer smelt.

Patroondelen

Knip de patroondelen volgens de aangeduide frequentie uit de stof.

A	voorpand rechts: 1x
B	voorpand links: 1x
C	rugpand: 1x aan stofvouw
D	taillebeleg VP: 1x aan stofvouw
E	taillebeleg RP: 2x

Let op!

Vouw de stof dubbel om een patroondeel 2x uit de stof te knippen. Leg  tegen de stofvouw zodat je 1 symmetrisch deel bekomt.

Verstevigen

Verstevig deze delen door ze te bekleden met plakvlies.

C	versteviging rits (3 cm brede strook op MR-lijn, lengte van de rits + 2 cm)
D, E	helemaal

Naadwaarde

Deze naadwaarden zijn voorzien rond de patroondelen wanneer je de 'cutline' hebt aangevinkt bij 'layers'.

A, B	zoom: 0 cm – rondom: 1 cm
C	MR: 0 cm (aan stofvouw) – zoom: 0 cm – rondom: 1 cm
D	MV: 0 cm (aan stofvouw) – rondom: 1 cm
E	rondom: 1 cm

Let op!

Vergeet niet om alle merktekens die aangegeven zijn op het patroon over te nemen op de stof door middel van knipjes en rijgdraad.

Let op!

Omdat wij imitatieleer gebruiken en de randen dus niet hoeven af te werken, hebben we geen zoomwaarde voorzien voor A, B en C. Gebruik je een geweven stof die kan rafelen, voorzie dan 3 cm zoom voor deze delen.

Patroondelen op de stof

Let op!

Dit is een knipplan voor stoffen met een standaardbreedte van 140 cm. Maak je dit model in de stof uit de La Maison Victor-collectie, kijk dan bij de stoffen op onze website voor het knipplan dat bij de desbetreffende LMV-stof hoort, want de stofbreedte hiervan kan verschillend zijn.

• STOF •

Lengte 145 cm (maat 34 tot 40)

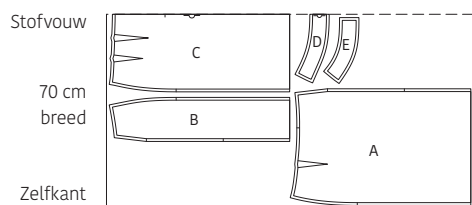

Lengte 160 cm (maat 42 tot 56)

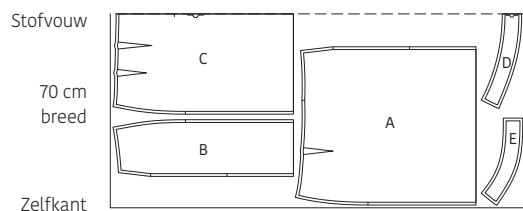

Werkbeschrijving

1 Voorpand

Markeer het aangeduide punt op het voorpand rechts (A) met rijgdraadjes. Vouw de merktekens aan de bovenrand van A met de goede kanten op elkaar om de tailleneep/coupenaad te stikken. Stik vanaf het merkteken op niets uit naar de rijgdraad. Strijk de tailleneep/coupenaad naar MV. Stik de naadwaarde van de tailleneep/coupenaad vast aan het pand op 0,25 cm van de naad.



Speld de voornaad van A en het voorpand links (B) met de goede kanten op elkaar. Stik vast van de taillenaad tot het merkteken van de split. Strijk de naad open. Geef een stiksel evenwijdig op 0,25 cm van deze naad van de zoom tot de taille, op A en op B, zodat A en B vasthangen aan de onderliggende naadwaarde.

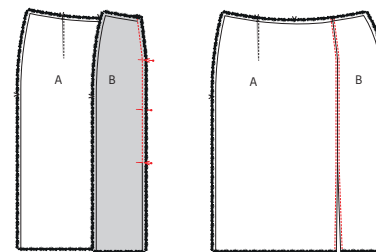

2 Rugpand

Markeer de aangeduide punten op het rugpand (C) met rijgdraadjes. Duid ook het merkteken van de rits in de rugnaad aan met rijgdraad (twee maal op 0,5 cm van de MR-naad). Vouw de merktekens aan de bovenrand van C met de goede kanten op elkaar om de tailleneep/coupenaad te stikken. Stik vanaf het merkteken op niets uit naar de rijgdraad. Strijk de tailleneep/coupenaden naar MR.

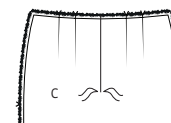
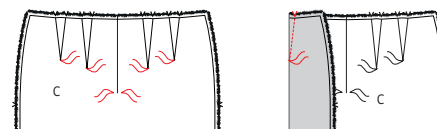

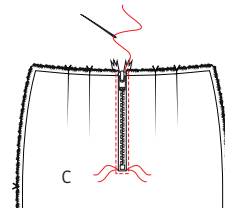
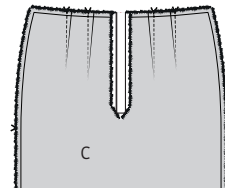
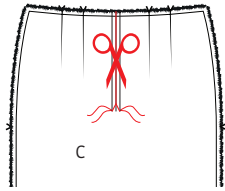

Teken met krijt of uitstrijkbare stift een verticale lijn op 0,5 cm van en evenwijdig met de MR-naad tot het eerste rijgdraadje, ga 1 cm horizontaal tot het volgende rijgdraadje en vervolgens terug naar boven op 0,5 cm van de MR-naad. Knip de middenrugnaad tussen beide lijnen open tot 1 cm voor de met rijgdraad aangeduide punten. Knip vervolgens schuin in tot tegen de rijgdraadjes. Strijk het driehoekje en de naadwaarde van de inkeping (op de met stift aangeduide lijn) naar de averechtse kant van C. Zo creëer je een uitsparing voor de rits in de middenrugnaad. Leg het werkstuk voor je met de goede kant naar boven. Leg de gesloten rits ook met de goede kant naar boven en met de trekker naar boven onder de uitsparing. Rijg de rits vast. Stik de rits vervolgens vast aan de opening op 0,25 cm van de rand met behulp van een ritsvoet.

Tip!

Je kan, zeker bij imitatieleer, de rits ook vastkleven met zogenaamde dubbelzijdige transparante én uitwasbare 'wondertape' in plaats van deze te rijgen, zo blijft de rits mooi op zijn plaats tijdens het stikken, heb je geen markeringen en ligt de stof netjes plat.

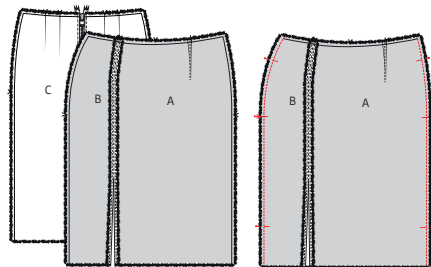

3 Zijnaden

Speld de zijnaden van A/B en C met de goede kanten op elkaar en stik vast. Strijk de naden open.

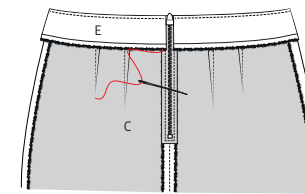
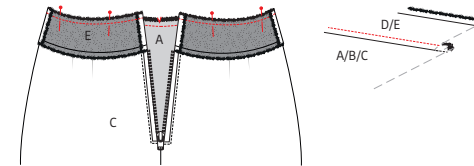
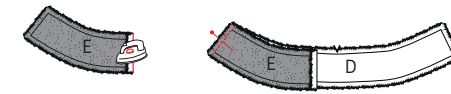

4 Beleg

Strijk de MR-naad van het beleg RP (E) 1,5 cm om. Leg het beleg VP (D) en E met de goede kanten op elkaar en stik de zijnaden. Strijk de naden daarna open. Doe dit voor beide delen E.

Speld de taillierand van het beleg op de taillierand van het werkstuk met de goede kanten op elkaar. Zorg ervoor dat de zijnaden, MR-naden en merktekens overeenkomen. Stik vast. Strijk het beleg samen met de naadwaarde naar boven en geef een stiksels op de taillierand van het beleg vlak naast de naad, zodat het vasthangt aan de onderliggende naadwaarde. Dun de overtollige naadwaarde uit.

Keer het beleg volledig om naar de averechtse kant van het werkstuk en strijk de taillierand nog eens mooi in vorm aan de kant van het beleg. Naai de korte kant van E handmatig vast aan de naad van C, waarbij je de stukjes rits boven de tandjes netjes opzij vouwt en mee vastnaait zodat deze niet zichtbaar zijn aan de buitenkant.



5 Eindstrijk

Strijk het werkstuk netjes op en je bent klaar!

Legende werkbeschrijving

-  Goede kant van de stof
-  Averechtse kant van de stof
-  Plakvlies
-  Plooi
-  Rijgen
-  Knippen
-  Achterkant rits
-  Ritssluiter
-  Strijken
-  Ritsluiting toe
-  Ritsluiting open
-  Bies-, biaislint goede kant
-  Bies-, biaislint averechtse kant
-  Knoop
-  Kopspelden
-  Knoopsgat
-  Vouwlijn
-  Stiklijn
-  Rijgdraad
-  Aanduiding naadwaarde
-  Stof zonder naadwaarde
-  Overlock / zigzagsteek
-  Merkteken
-  Knipjes

Colofon

La Maison Victor is een uitgave van:

Roularta Media Group

Roularta Media Group nv
Meiboomlaan 33
8800 Roeselare
BTW BE 0434 278 896

Voorzitter: Rik De Nolf
Gedelegeerd bestuurder: Xavier Bouckaert
Directeur magazines: Jos Grobben
Uitgever: Karen Hellemans
Verantwoordelijke uitgever: Xavier Bouckaert
p/a Meiboomlaan 33, 8800 Roeselare

Business manager: Lies Bresseel
Hoofredacteur: Ann De Tremere

Redactiecoördinator: Britt Guetens
Ontwerp en uitvoering patroon: Evelien Cabie
Lay-out en illustraties: Valerie Le Roi, Livina Stockmans
Fotografie: Stephen Mattues
Styling: Sarah Roelstraete

* De patronen aangeboden bij dit magazine en via de eraan verbonden websites of digitale applicaties dienen alleen voor persoonlijk gebruik door de koper ervan; de patronen of de ermee vervaardigde stukken mogen op geen enkele wijze aan derden worden ter beschikking gesteld, verkocht of op enige wijze commercieel worden aangewend.

* Deze publicatie is bedoeld om verkocht te worden tegen de opgelegde verkoopprijs. In geen geval mag zij zonder uitdrukkelijke en voorafgaandelijke toestemming van de uitgever in huur worden gegeven of opgenomen in een leesportefeuille. Door de aankoop zelf verbindt iedere koper zich ertoe deze clausule na te leven op straf van schadevergoeding.

* Dit magazine is auteursrechtelijk beschermd.
Wilt u artikels scannen, digitaal opslaan, drukken, kopiëren, of commercieel gebruiken?
Neem contact op met Ann.Van.De.Walle@roularta.be
Info over uw rechten op www.presscopyrights.be.

Prat een mondje mee!

Beleg Het patroondeel dat je gebruikt om randen af te werken, bijvoorbeeld aan de hals- of armuitsnijding, ritsluiting of middenvoor.

Bies / biais Een smallere strook stof of lint dat je aan of rond de af te werken rand stikt. Een bies is in rechtdraad, biais is in schuindraad geknipt.

Dubbelen De omtrekranden van twee stofdelen (of één dubbelgevouwen stofdeel) met de goede kanten op elkaar aan elkaar stikken en keren.

Hechten Het stiksel aan begin en einde vastmaken door drie steekjes naar achteren en weer naar voren te geven.

Merken Dit kan door een klein knipje te geven in de omtrek van de stof op belangrijke plaatsen (inzetpunten mouwen, vouwlijnen, plooiën ...). Alle belangrijke punten of lijnen binnenin het patroon, zoals neeepunten, plaatsen waar een knoop, knoopsgat, zak, klep ... komt, worden met een rijgdraad gemerkt.

MR of middenrug De lijn die het midden van de rugkant van het lichaam aanduidt.

MV of middenvoor De lijn die het midden van de voorkant van het lichaam aanduidt.

Naadband Strook plakvlies van 1, 1,5 of 2 cm breed. Dit gebruik je om rechte naden (zoals schouderaden) te verstevigen langs de averechtse kant om uitrekken tegen te gaan.

Naadwaarde Een extra hoeveelheid aangeknippte stof die nodig is om twee delen aan elkaar te stikken. De waarden zijn afhankelijk van de afwerkingsmethode van het kledingstuk.

Nepen/coupenaden Door de stof op sommige plaatsen gedeeltelijk te vouwen en te stikken, creëer je meer vorm in het kledingstuk. Deze vouwen noemen we nepen (BE) of couponaden (NL).

Overlocken Met een overlockmachine de rafelranden afsnijden en afwerken met een overlocksteek om het rafelen tegen te gaan.

Pat/polopat Een overlappende knoopsgatsluiting die niet tot aan de zoom reikt, maar stopt in het midden van een pand. Wordt meestal gebruikt aan de halslijn.

Persen Met een strijkijzer en een (vochtige) doek de stof goed aandrukken, om bij voorbeeld mooie, platte naden of duidelijke vouwen te verkrijgen. Bij het persen beweeg je het strijkijzer niet of nauwelijks.

Persvoet Het onderdeel van de stikmachine waaron-

der de stoflagen 'geperst' zitten en getransporteerd worden.

Persvoetbreedte Stikken op 'persvoetbreedte' betekent dat je de rand van de persvoet langs de naad of de te bestikken rand laat lopen.

Plakvlies Of kleefvoering. Dit is een vlies dat je op de averechtse kant van een bepaald deel van een kledingstuk strijkt ter versteviging, bijvoorbeeld in het geval van een tailleband, beleg of kraag.

Rijgen Met een naainaald en rijggaren verschillende stoflagen aan elkaar naaien met een grote steek, of bepaalde patroonlijnen op de stof overbrengen.

Stofvouw De vouw van de stof wanneer je deze dubbelvouwt.

Toegifte of overwijdte Extra ruimte die in het patroon voorzien is bovenop de zuivere lichaamsmaten omwille van bewegingsvrijheid en draagcomfort.

Uitdunnen Een deel van de naadwaarde wegnippen om teveel dikte op één plaats te vermijden. In hoeken knip je de naadwaarde schuin af om ze mooi te kunnen keren.

Vormband Strook plakvlies van 1 cm breed, in schuine richting geknipt en verstevigd met een kettendraadje. Dit gebruik je om ronde lijnen (zoals hals- en armuitsnijding) te verstevigen om uitrekken tegen te gaan en om een mooie vorm te garanderen.

Zelfkant Rand van de stof in de richting van de lengtedraden.

Gebruikte afkortingen

VP: voorpand
RP: rugpand
RVP: rechtersvoorpand
LVP: linkersvoorpand
RRP: rechtersrugpand
LRP: linkersrugpand
MV: middenvoor
MR: middenrug
ZN: zijnaad
IZ: inzetstuk
TB: tailleband
SN: schoudernaad
LK: linker kant
RK: rechter kant