

MOEILIJKHEID
●○○○



Eve

JUMPSUIT

LA MAISON
Victor

Model

Maat 34 tot 56

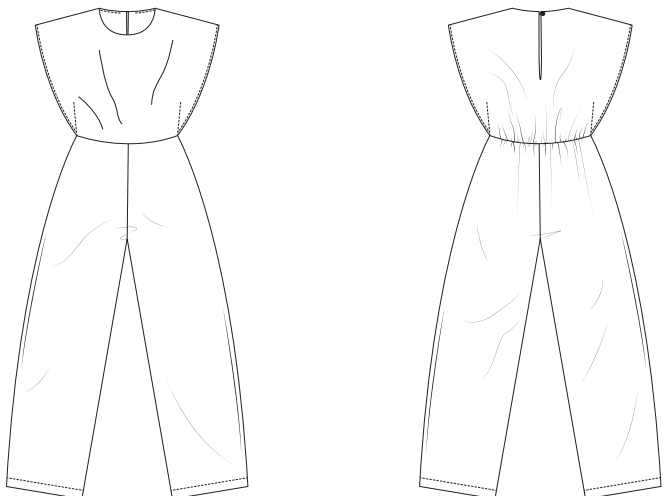

Benodigheden

- Plakvlies: max. 50 cm
- Knopen (diam. 10 mm): 1
- Naaigaren
- Elastiek (breedte 0,5 cm): zie tabel
- Elastiekkkoord: 4 cm
- Stof (breedte 140 cm): zie tabel

Maat	34-36	38-40	42-44	46	48-50	48-56
Stoflengte (in cm)	265	280	320	340	355	370

Maat	34	36	38	40	42	44
Elastieklengte (in cm)	35	36	38	39	40	42
	46	48	50	52	54	56
	43	45	47	49	51	53

Onze stof

Wij kozen voor een lichte stof van 100% polyester.

Extra stofadvies

Wij gebruikten een lichte polyester om een vloeiende val van de mouwen te bekomen. Alle stoffen zijn geschikt, maar neem geen stof met (veel) elasticiteit want dan zou de jumpsuit te wijd uitvallen en zullen de verhoudingen van de jumpsuit niet meer kloppen. Omdat dit een patroon is zonder borstneep kan het wat strak zitten vooraan bij personen met een vollere borst. Je kan je patroon hiervoor aanpassen door de MV-naad te verlengen (2 cm of meer, afhankelijk van je borstomvang) en dit punt met een gebogen lijn te verbinden met de oorspronkelijke zijnaad.

Deze tabel geeft de lengte van dit kledingstuk aan.

Maat	34	36	38	40	42	44
Zijlengte vanaf onderarmpunt (in cm)	123	124	125	126	127	128
	46	48	50	52	54	56
	129	130	131	132	133	134

Maat	34	36	38	40	42	44
Tussenbeenlengte (in cm)	79	79,5	80	80,5	81	81,5
	46	48	50	52	54	56
	82	82,5	83	83,5	84	84,5

Patroondelen

Knip de patroondelen volgens de aangeduide frequentie uit de stof.

A	voorpand top: 1x aan stofvouw
B	rugpand top: 1x aan stofvouw
C	voorpand broek: 2x
D	rugpand broek: 2x
E	beleg VP: 1x aan stofvouw
F	beleg RP: 1x aan stofvouw
G	zak: 4x

Let op!

Vouw de stof dubbel om een patroondeel 2x uit de stof te knippen. Leg  tegen de stofvouw zodat je 1 symmetrisch deel bekomt.

Naadwaarde

Deze naadwaarden zijn voorzien rond de patroondelen wanneer je de 'cutline' hebt aangevinkt bij 'layers'.

A, B, E, F	MV/MR: 0 cm (aan stofvouw) - rondom: 1 cm
C, D	zoom: 6 cm - rondom: 1 cm
G	rondom: 1 cm

Let op!

Vergeet niet om alle merktekens die aangeduid zijn op het patroon over te nemen op de stof door middel van knipjes en rijgdraad.

Verstevigen

Verstevig deze delen door ze te bekleden met plakvlies.

E, F	helemaal
G	naadband aan de rechte zijden

Patroondelen op de stof

Let op!

Dit is een knipplan voor stoffen met een standaardbreedte van 140 cm. Maak je dit model in de stof uit de La Maison Victor-collectie, kijk dan bij de stoffen op onze website voor het knipplan dat bij de desbetreffende LMV-stof hoort, want de stofbreedte hiervan kan verschillend zijn.

• STOF •
Lengte 265 tot 340 cm (maat 34 tot 46)

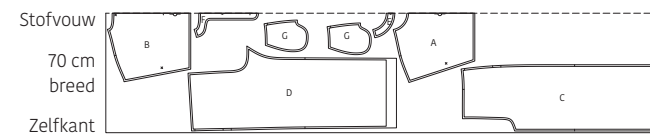

• STOF •
Lengte 355 tot 370 cm (maat 48 tot 56)

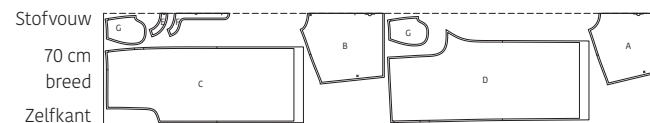

Werkbeschrijving

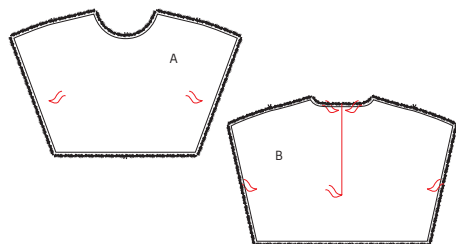

1 Top

Markeer de aangeduide punten op het voorpand (A) met een rijgdraadje.

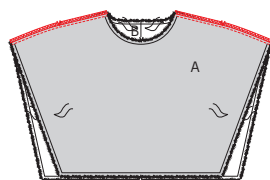

Speld de schouternaden van A en B met de goede kanten op elkaar en stik vast. Werk de schouternaden af met een zigzagsteek of overlock en strijk de schouternaden naar A.

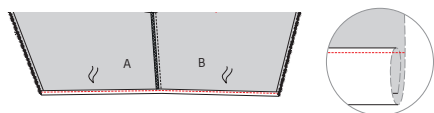

Strijk de mouwrand tweemaal 0,5 cm om naar de averechtse kant en stik vast op 0,3 mm van de rand.

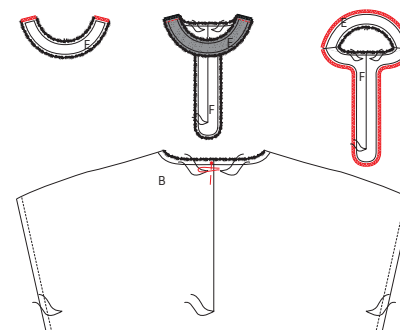

2 Beleg

Duid het punt op de MR-naad van het rugpand (B) aan met een rijgdraadje. Teken met krijt of uitstrijkbare pen een lijn van het MR-merkteken aan de hals tot het rijgdraadje. Vouw het stukje elastiekkkoord (voor de sluiting) dubbel en speld het met de losse kanten tegen de getekende MR-lijn van B (op 1,5 cm van de halsrand, aan de linkerkant van de lijn). Markeer het aangeduide punt op het beleg RP (F) met een rijgdraadje. Teken met krijt of uitstrijkbare pen een lijn van het MR-merkteken aan de hals tot het rijgdraadje van F. Werk de schouternaden van beleg VP (E) en F af met een zigzagsteek of overlock. Speld en stik de schouternaden van E en F met de goede kanten op elkaar. Strijk de naadjes daarna open. Werk de buitenrand van het beleg (E + F) af met een zigzagsteek of overlock.

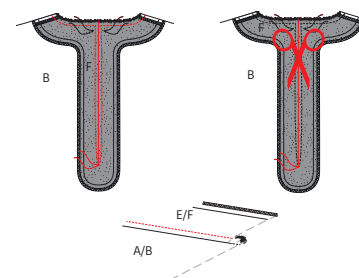

Speld de binnenrand van het beleg op de halslijn van het werkstuk met de goede kanten op elkaar. Zorg ervoor dat de schouternaden en de rijgdraadjes op elkaar liggen. Stik rondom vast, maar stik aan de MR-naad op een halve cm afstand aan weerszijden van en evenwijdig met de getekende lijn van F en het met rijgdraad aangeduide punt. Knip de MR-naad open tot net tegen het stiksel. Strijk het beleg samen met de naadwaarde naar boven en geef een stiksel op de halsrand van het beleg vlak naast de naad, zodat het

vasthangt aan de onderliggende naadwaarde. Dun de overtollige naadwaarde uit. Geef een klein knipje tot vlak voor het rijgdraadje in de punt van F en B. Keer het beleg volledig om naar de averechtse kant van het werkstuk en strijk de halsrand nog eens mooi in vorm aan de kant van het beleg. Naai aan de binnenkant van het werkstuk de schouderleden van beleg en top aan elkaar vast met enkele steekjes.

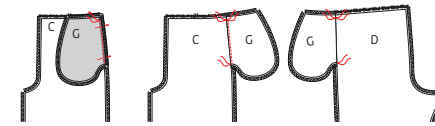

Speld de rechte zijde van G op C met de goede kanten op elkaar. Stik vast van rijgdraad tot rijgdraad. Strijk G nadien opzij samen met de onderliggende naadwaarde en geef een stiksel op G vlak naast de naad, zodat G vasthangt aan de onderliggende naadwaarde. Doe dit ook voor de andere twee delen G op beide delen D, maar stik de zak niet vast aan de onderliggende naadwaarde.

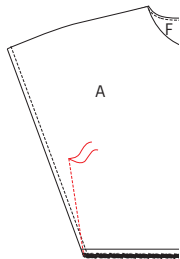

3 Zijnaden

Speld de met rijgdraad aangeduide punten van A en B met de averechtse kanten op elkaar en stik vast van het rijgdraadje tot de hoek van de zijnaad en de taillenaad. Doe dit voor beide zijnaden.

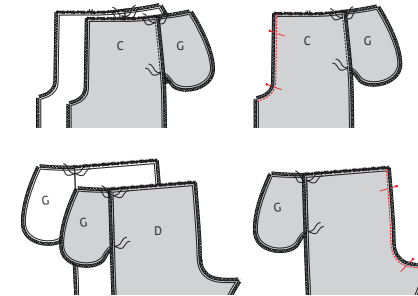

Speld en stik de MV-naden van beide delen C met de goede kanten op elkaar en strijk de naad open. Speld ook de zitnaad van beide delen D met de goede kanten op elkaar en stik vast. Strijk de zitnaad open.

4 Broek

Werk de zijnaden, de zitnaad en de binnenbeennaad van het voorpand van de broek (C), het ruggand van de broek (D) en alle randen van de zakdelen (G) af met een zigzagsteek of overlock. Duid de bovenste merktekens in de zijnaad van C en D aan met rijgdraad.

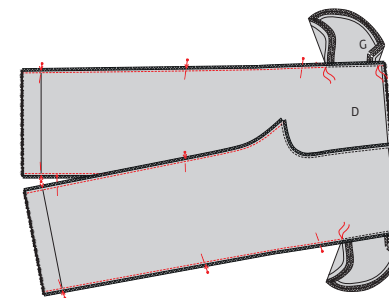
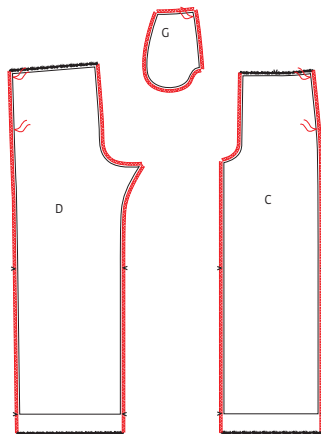

Speld de zijnaden van C en D met de goede kanten op elkaar. Speld ook de zakken op elkaar. Stik de bovenkant van de zijnaad vast tot aan het rijgdraadje en de rest van de zijnaad van het onderste rijgdraadje tot de zoom. Speld en stik de binnenbeennaad van C en D met de goede kanten op elkaar.

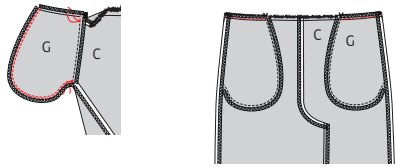

Stik de zakken dicht van rijgdraad tot rijgdraad en geef nog een tweede stiksel evenwijdig met het stiksel in de naad van de zak om de zak te verstevigen. Strijk de zijnaden en binnenbeennaden van de broek open. Strijk de zak naar MV toe en stik de bovenrand voorlopig vast in de naad.

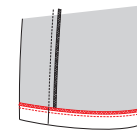

6 Zoom en knoop

Werk de zoom van de broek af met een zigzagsteek of overlock. Strijk de zoomwaarde om en stik vast.

5 Taille en elastiek

Keer de broek met de goede kant naar buiten. Speld en stik de taillenaden van top en broek op elkaar, met de goede kanten, de merktekens en de zijnaden op elkaar. Het MV-merkteken ligt op de MV-naad van C, het MR-merkteken op de MR-naad van D. Werk de naad af met een zigzagsteek of overlock.

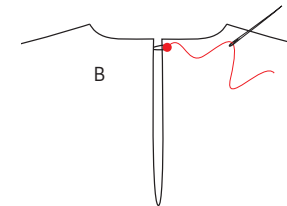
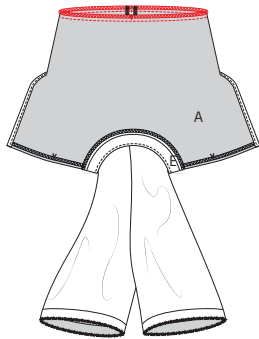

Naai de knoop in de rechter bovenhoek aan de goede kant van de rugsplijt van de top.

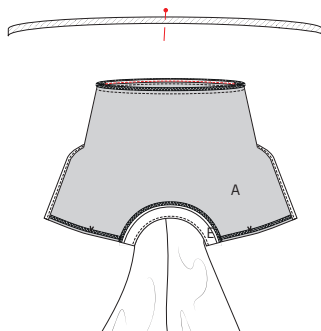

Duid het midden van het elastiek aan met een speldje. Speld het midden van het elastiek op de MR-naad van B en de uiteinden op de zijnaden. Stik het elastiek vast aan de naadwaarde van B, rek het elastiek hierbij uit.



7 Eindstrijk

Strijk het werkstuk netjes op en je bent klaar!

Legende werkbeschrijving

-  Goede kant van de stof
-  Averechtse kant van de stof
-  Plakvlies
-  Plooi
-  Rijgen
-  Knippen
-  Achterkant rits
-  Ritssluiter
-  Strijken
-  Ritssluiting toe
-  Ritssluiting open
-  Bies-, biaislint goede kant
-  Bies-, biaislint averechtse kant
-  Knoop
-  Kopspelden
-  Knoopsgat
-  Vouwlijn
-  Stiklijn
-  Rijgdraad
-  Aanduiding naadwaarde
-  Stof zonder naadwaarde
-  Overlock / zigzagsteek
-  Merkteken
-  Knipjes

Colofon

La Maison Victor is een uitgave van:

Roularta Media Group

Roularta Media Group nv
Meiboomlaan 33
8800 Roeselare
BTW BE 0434 278 896

Voorzitter: Rik De Nolf
Gedelegeerd bestuurder: Xavier Bouckaert
Directeur magazines: Jos Grobben
Uitgever: Karen Hellemans
Verantwoordelijke uitgever: Xavier Bouckaert
p/a Meiboomlaan 33, 8800 Roeselare

Business manager: Lies Bresseel
Hoofredacteur: Ann De Tremere

Redactiecoördinator: Britt Guetens
Ontwerp en uitvoering patroon: Evelien Cabie
Lay-out en illustraties: Valerie Le Roi, Livina Stockmans
Fotografie: Stephen Mattues
Styling: Sarah Roelstraete

* De patronen aangeboden bij dit magazine en via de eraan verbonden websites of digitale applicaties dienen alleen voor persoonlijk gebruik door de koper ervan; de patronen of de ermee vervaardigde stukken mogen op geen enkele wijze aan derden worden ter beschikking gesteld, verkocht of op enige wijze commercieel worden aangewend.

*Deze publicatie is bedoeld om verkocht te worden tegen de opgelegde verkoopprijs. In geen geval mag zij zonder uitdrukkelijke en voorafgaandelijke toestemming van de uitgever in huur worden gegeven of opgenomen in een leesportefeuille. Door de aankoop zelf verbindt iedere koper zich ertoe deze clausule na te leven op straf van schadevergoeding.

* Dit magazine is auteursrechtelijk beschermd.
Wilt u artikels scannen, digitaal opslaan, drukken, kopiëren, of commercieel gebruiken?
Neem contact op met Ann.Van.De.Walle@roularta.be
Info over uw rechten op www.presscopyrights.be.

Prat een mondje mee!

Beleg Het patroondeel dat je gebruikt om randen af te werken, bijvoorbeeld aan de hals- of armuitsnijding, ritsluiting of middenvoor.

Bies / biais Een smallere strook stof of lint dat je aan of rond de af te werken rand stikt. Een bies is in rechtdraad, biais is in schuindraad geknipt.

Dubbelen De omtrekranden van twee stofdelen (of één dubbelgevouwen stofdeel) met de goede kanten op elkaar aan elkaar stikken en keren.

Hechten Het stiksel aan begin en einde vastmaken door drie steekjes naar achteren en weer naar voren te geven.

Merken Dit kan door een klein knipje te geven in de omtrek van de stof op belangrijke plaatsen (inzetpunten mouwen, vouwlijnen, plooiën ...). Alle belangrijke punten of lijnen binnenin het patroon, zoals neepeindpunten, plaatsen waar een knoop, knoopsgat, zak, klep ... komt, worden met een rijgdraad gemerkt.

MR of middenrug De lijn die het midden van de rugkant van het lichaam aanduidt.

MV of middenvoor De lijn die het midden van de voorkant van het lichaam aanduidt.

Naadband Strook plakvlies van 1, 1,5 of 2 cm breed. Dit gebruik je om rechte naden (zoals schouderaden) te verstevigen langs de averechtse kant om uitrekken tegen te gaan.

Naadwaarde Een extra hoeveelheid aangeknippte stof die nodig is om twee delen aan elkaar te stikken. De waarden zijn afhankelijk van de afwerkingsmethode van het kledingstuk.

Nepen/coupenaden Door de stof op sommige plaatsen gedeeltelijk te vouwen en te stikken, creëer je meer vorm in het kledingstuk. Deze vouwen noemen we nepen (BE) of couponaden (NL).

Overlocken Met een overlockmachine de rafelranden afsnijden en afwerken met een overlocksteek om het rafelen tegen te gaan.

Pat/polopat Een overlappende knoopsgatluiting die niet tot aan de zoom reikt, maar stopt in het midden van een pand. Wordt meestal gebruikt aan de halslijn.

Persen Met een strijkijzer en een (vochtige) doek de stof goed aandrukken, om bij voorbeeld mooie, platte naden of duidelijke vouwen te verkrijgen. Bij het persen beweeg je het strijkijzer niet of nauwelijks.

Persvoet Het onderdeel van de stikmachine waaron-

der de stoflagen 'geperst' zitten en getransporteerd worden.

Persvoetbreedte Stikken op 'persvoetbreedte' betekent dat je de rand van de persvoet langs de naad of de te bestikken rand laat lopen.

Plakvlies Of kleefvoering. Dit is een vlies dat je op de averechtse kant van een bepaald deel van een kledingstuk strijkt ter versteviging, bijvoorbeeld in het geval van een tailleband, beleg of kraag.

Rijgen Met een naainaald en rijggaren verschillende stoflagen aan elkaar naaien met een grote steek, of bepaalde patroonlijnen op de stof overbrengen.

Stofvouw De vouw van de stof wanneer je deze dubbelvouwt.

Toegifte of overwijdte Extra ruimte die in het patroon voorzien is bovenop de zuivere lichaamsmaten omwille van bewegingsvrijheid en draagcomfort.

Uitdunnen Een deel van de naadwaarde wegnippen om teveel dikte op één plaats te vermijden. In hoeken knip je de naadwaarde schuin af om ze mooi te kunnen keren.

Vormband Strook plakvlies van 1 cm breed, in schuine richting geknipt en verstevigd met een kettendraadje. Dit gebruik je om ronde lijnen (zoals hals- en armuitsnijding) te verstevigen om uitrekken tegen te gaan en om een mooie vorm te garanderen.

Zelfkant Rand van de stof in de richting van de lengtedraden.

Gebruikte afkortingen

VP: voorpand
RP: rugpand
RVP: rechtersvoorpand
LVP: linkersvoorpand
RRP: rechtersrugpand
LRP: linkersrugpand
MV: middenvoor
MR: middenrug
ZN: zijnaad
IZ: inzetstuk
TB: tailleband
SN: schoudernaad
LK: linker kant
RK: rechter kant