

MOEILIJKHEID



Nathalie

BLOUSE

LA MAISON
Victor

Model

Maat 34 tot 56

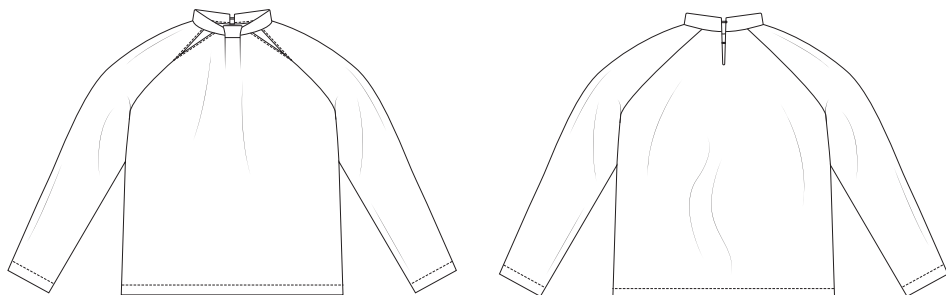

Deze tabel geeft de lengte van dit kledingstuk aan.

Maat	34	36	38	40	42	44
Middenruglengte excl. kraag (in cm)	62,3	62,8	64,3	64,8	66,3	66,8
	46	48	50	52	54	56
	68,3	68,8	69,3	69,8	70,3	70,8

Benodigheden

- Plakvlies: max. 25 cm
- Knopen (diam. 11 mm): 1
- Elastiekoord: 4 cm
- Naaigaren
- Stof (breedte 140 cm): zie tabel

Maat	34-48	50-56
Stoflengte (in cm)	185	250

Onze stof

Wij kozen voor een stof in 100% viscose.

Extra stofadvies

Wij gebruiken een zachte viscose. Allerlei soorten stof zijn geschikt zolang ze niet te dik zijn, om een mooie plooi vooraan te kunnen hebben. Kies best een niet-rekkende stof zodat de openingen in het voorpand mooi zitten en je een goede pasvorm behoudt.

Patroondelen

Knip de patroondelen volgens de aangeduide frequentie uit de stof.

A	voorpand: 1x aan stofvouw
B	ruggand: 1x aan stofvouw
C	mouw: 2x
D	kraag: 1x aan stofvouw
E	kraagstukje: 2x
F	beleg RP: 1x aan stofvouw

Let op!

Vouw de stof dubbel om een patroondeel 2x uit de stof te knippen. Leg  tegen de stofvouw zodat je 1 symmetrisch deel bekomt.

Naadwaarde

Deze naadwaarden zijn voorzien rond de patroondelen wanneer je de 'cutline' hebt aangevinkt bij 'layers'.

A, B	MV/MR: 0 cm (aan stofvouw) - zoom: 3 cm - rondom: 1 cm
C	zoom: 3 cm - rondom: 1 cm
D, F	MV/MR: 0 cm (aan stofvouw) - rondom: 1 cm
E	rondom: 1 cm

Let op!

Vergeet niet om alle merktekens die aangegeven zijn op het patroon over te nemen op de stof door middel van knipjes en rijgdraad.

Verstevigen

Verstevig deze delen door ze te bekleden met plakvlies.

E	elk deel helemaal
F	helemaal

Patroondelen op de stof

Let op!

Dit is een knipplan voor stoffen met een standaardbreedte van 140 cm. Maak je dit model in de stof uit de La Maison Victor-collectie, kijk dan bij de stoffen op onze website voor het knipplan dat bij de desbetreffende LMV-stof hoort, want de stofbreedte hiervan kan verschillend zijn.

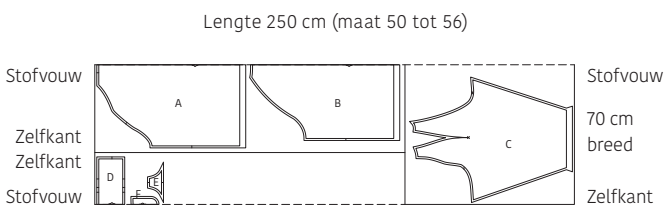
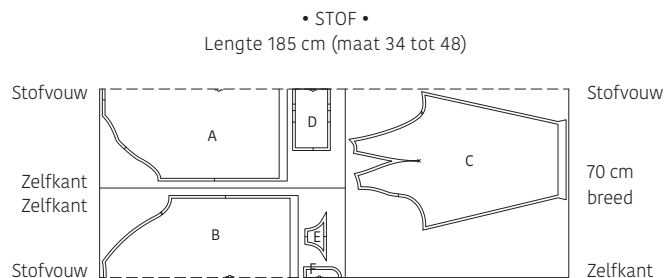

Let op!

Vouw de stof voor de maten 34 tot 56 met enkele stofvouw om mouw C uit te knippen. Hervouw de resterende stof met dubbele stofvouw om de overige delen uit te knippen.

Werkbeschrijving

1 Mouwen

Duid het schouderpunt in de mouw (C) aan met rijgdraad. Speld de schoudernaad van de mouw met de goede kanten op elkaar en stik vast van de halsrand tot het met rijgdraad aangeduide punt. Strijk de naad open.

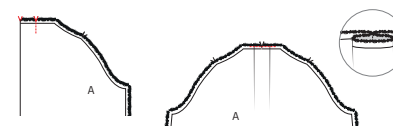
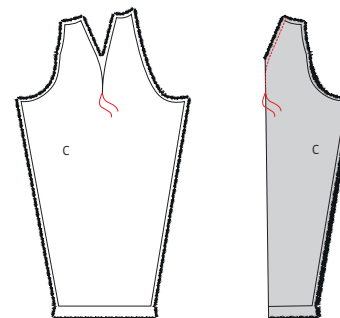

Vouw het voorpand (A) dubbel aan de stofvouw met de ave-rechtse kanten op elkaar. Stik evenwijdig met de stofvouw van het merkteken 3 cm naar beneden. Vouw de plooi open, leg het MV-merkteken op de naad en stik vast in de naadwaarde.

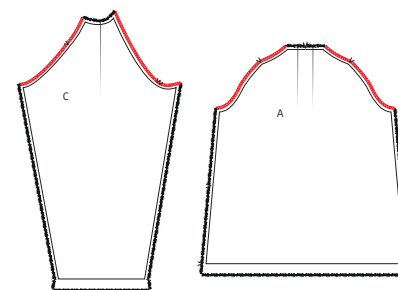

Werk de raglannaden van A en C af met een zigzagsteek of overlock.

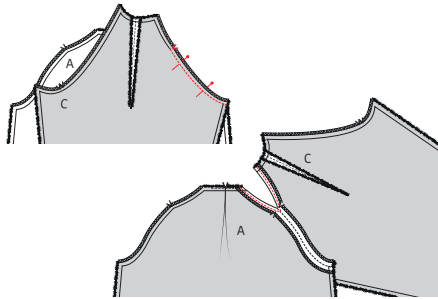

Speld de raglannaad van A en C met de goede kanten op elkaar. De raglanmouw met 1 merkteken moet aan A komen. Stik de naad van het onderarmpunt tot het merkteken en strijk de naad open. Strijk ook de naadwaardes boven het merkteken 1 cm om naar de averechtse kant van A en C. Stik de naadwaarde vast aan A en C van hals tot 0,5 cm onder het merkteken, op 0,5 cm van de omgestreken rand.

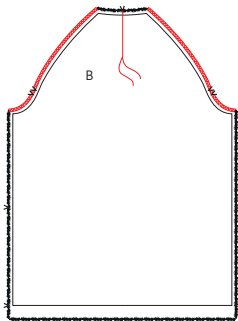

Duid het punt op de MR-naad van het rugpand (B) aan met een rijgdraadje. Teken met krijt of uitstrijkbare pen een lijn van het MR-merkteken aan de hals tot het rijgdraadje. Werk de raglannaad van het rugpand (B) af met een zigzagsteek of overlock.

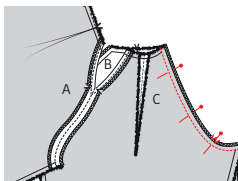

Leg de raglannaad van B op die van C met de 2 merktekens en de goede kanten op elkaar. Stik vast en strijk de naad open. Herhaal alle stappen met het andere deel C aan de andere kant van A en B.

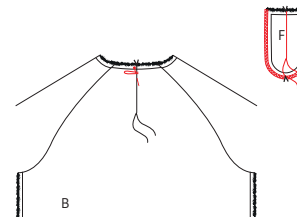

2 Kraag en beleg

Vouw het stukje elastiekkkoord (voor de sluiting) dubbel en speld het met de losse kanten tegen de getekende MR-lijn van B (op 1,5 cm van de halsrand aan de linkerkant van de lijn). Markeer het aangeduide punt op het beleg RP (F) met een rijgdraadje. Teken met krijt of uitstrijkbare pen een lijn van het MR-merkteken aan de hals tot het rijgdraadje.

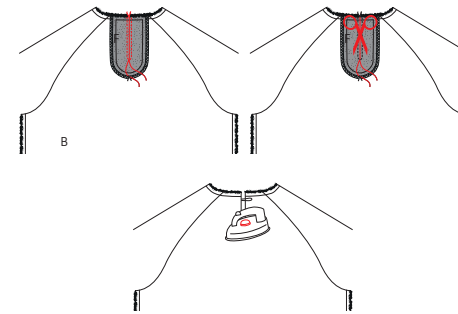

Speld de MR-naad van F op B, met de goede kanten en de rijgdraadjes op elkaar. Stik rondom vast op een halve cm afstand aan weerszijden van en evenwijdig met de getekende lijn van F en het met rijgdraad aangeduide punt. Knip de MR-naad open tot net tegen het stiksel. Keer F naar de averechtse kant van B en strijk de rand.

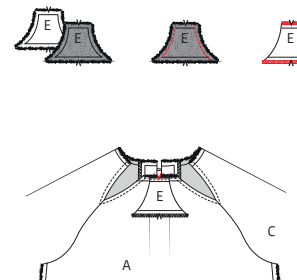

Leg beide delen van het kraagstukje (E) met de goede kanten op elkaar en stik de zijnaden. Geef enkele knipjes in de gebogen naad, zo krijg je na het keren een mooiere rand. Keer E met de goede kant naar buiten en strijk plat. Werk de niet-gestikte randen af met een zigzagsteek of overlock. Speld de korte kant van E met het merkteken op het MV-merkteken van A en stik voorlopig vast in de naad.

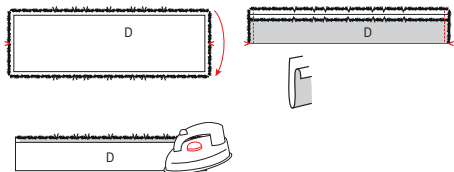

Strijk 1 lange zijde van de kraag (D) 1 cm om naar de averechtse kant van D. Vouw D dubbel in de hoogte met de goede kanten op elkaar en stik de korte kanten dicht. Keer D met de goede kant naar buiten en strijk D netjes plat.

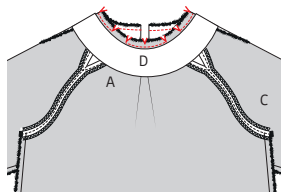

Speld de niet-omgestreken rand van D aan de halsrand van de blouse, met de goede kant van D op de averechtse kant van de hals. Het MV-merkteken ligt op het MV-merkteken van de blouse, het eerste merkteken naast MV ligt gelijk met de rand van A, het tweede merkteken ligt gelijk met de rand van C, het derde merkteken ligt op de schoudernaad van C en de rugrand ligt tegen te naad van B/F. Stik de halsrand. Dun de halsrand uit en strijk de naad naar D.

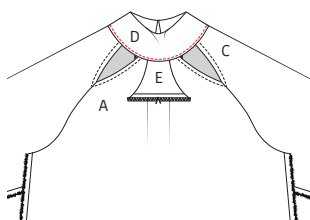

Vouw D naar de goede kant van het werkstuk en rijg de omgestreken rand vast zodat dit net over het stiksel ligt. Stik de rand vast aan de buitenkant van het werkstuk door alle lagen heen op 2 mm van de naad.

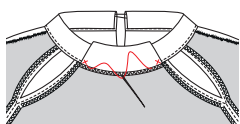

Vouw nu de kraag dubbel in de hoogte naar de voorkant van de blouse en vouw het kraagstukje E over de kraagrand naar de averechtse kant van A. Speld de naden van E en A op elkaar en naai de hoeken van E handmatig vast aan de binnenkant.

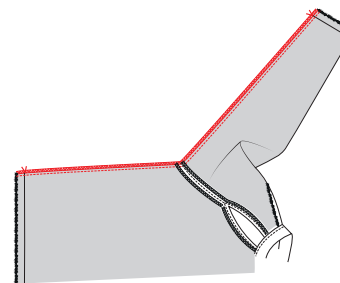

3 Onderarm- en zijnaden

Leg het voor- en rugpand en de mouwen met de goede kanten op elkaar. Stik de onderarm- en zijnaad vast en werk de naad af met een zigzagsteek of overlock. Strijk de naad naar A.

4 Zoom

Werk de zoom van de blouse en de mouwen af met een zigzagsteek of overlock. Strijk de zoomwaarde onderaan en aan de mouwen van het werkstuk om en stik vast.

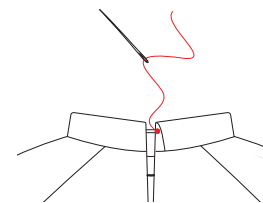

Naai de knoop vast op de rechter bovenhoek van je werkstuk.



5 Eindstrijk

Strijk het werkstuk netjes op en je bent klaar!

Legende werkbeschrijving

-  Goede kant van de stof
-  Averechtse kant van de stof
-  Plakvlies
-  Plooi
-  Rijgen
-  Knippen
-  Achterkant rits
-  Ritssluiter
-  Strijken
-  Ritsluiting toe
-  Ritsluiting open
-  Bies-, biaislint goede kant
-  Bies-, biaislint averechtse kant
-  Knoop
-  Kopspelden
-  Knoopsgat
-  Vouwlijn
-  Stiklijn
-  Rijgdraad
-  Aanduiding naadwaarde
-  Stof zonder naadwaarde
-  Overlock / zigzagsteek
-  Merkteken
-  Knipjes

Colofon

La Maison Victor is een uitgave van:

Roularta Media Group

Roularta Media Group nv
Meiboomlaan 33
8800 Roeselare
BTW BE 0434 278 896

Voorzitter: Rik De Nolf
Gedelegeerd bestuurder: Xavier Bouckaert
Directeur magazines: Jos Grobben
Uitgever: Karen Hellemans
Verantwoordelijke uitgever: Xavier Bouckaert
p/a Meiboomlaan 33, 8800 Roeselare

Business manager: Lies Bresseel
Hoofredacteur: Ann De Tremere

Redactiecoördinator: Britt Guetens
Ontwerp en uitvoering patroon: Evelien Cabie
Lay-out en illustraties: Valerie Le Roi, Livina Stockmans
Fotografie: Stephen Mattues
Styling: Sarah Roelstraete

* De patronen aangeboden bij dit magazine en via de eraan verbonden websites of digitale applicaties dienen alleen voor persoonlijk gebruik door de koper ervan; de patronen of de ermee vervaardigde stukken mogen op geen enkele wijze aan derden worden ter beschikking gesteld, verkocht of op enige wijze commercieel worden aangewend.

*Deze publicatie is bedoeld om verkocht te worden tegen de opgelegde verkoopprijs. In geen geval mag zij zonder uitdrukkelijke en voorafgaandelijke toestemming van de uitgever in huur worden gegeven of opgenomen in een leesportefeuille. Door de aankoop zelf verbindt iedere koper zich ertoe deze clausule na te leven op straf van schadevergoeding.

* Dit magazine is auteursrechtelijk beschermd.
Wilt u artikels scannen, digitaal opslaan, drukken, kopiëren, of commercieel gebruiken?
Neem contact op met Ann.Van.De.Walle@roularta.be
Info over uw rechten op www.presscopyrights.be.

Prat een mondje mee!

Beleg Het patroondeel dat je gebruikt om randen af te werken, bijvoorbeeld aan de hals- of armuitsnijding, ritsluiting of middenvoor.

Bies / biais Een smallere strook stof of lint dat je aan of rond de af te werken rand stikt. Een bies is in rechtdraad, biais is in schuindraad geknipt.

Dubbelen De omtrekranden van twee stofdelen (of één dubbelgevouwen stofdeel) met de goede kanten op elkaar aan elkaar stikken en keren.

Hechten Het stiksel aan begin en einde vastmaken door drie steekjes naar achteren en weer naar voren te geven.

Merken Dit kan door een klein knipje te geven in de omtrek van de stof op belangrijke plaatsen (inzetpunten mouwen, vouwlijnen, plooiën ...). Alle belangrijke punten of lijnen binnenin het patroon, zoals neepeindpunten, plaatsen waar een knoop, knoopsgat, zak, klep ... komt, worden met een rijgdraad gemerkt.

MR of middenrug De lijn die het midden van de rugkant van het lichaam aanduidt.

MV of middenvoor De lijn die het midden van de voorkant van het lichaam aanduidt.

Naadband Strook plakvlies van 1, 1,5 of 2 cm breed. Dit gebruik je om rechte naden (zoals schouderaden) te verstevigen langs de averechtse kant om uitrekken tegen te gaan.

Naadwaarde Een extra hoeveelheid aangeknippte stof die nodig is om twee delen aan elkaar te stikken. De waarden zijn afhankelijk van de afwerkingsmethode van het kledingstuk.

Nepen/coupenaden Door de stof op sommige plaatsen gedeeltelijk te vouwen en te stikken, creëer je meer vorm in het kledingstuk. Deze vouwen noemen we nepen (BE) of couponaden (NL).

Overlocken Met een overlockmachine de rafelranden afsnijden en afwerken met een overlocksteek om het rafelen tegen te gaan.

Pat/polopat Een overlappende knoopsgatluiting die niet tot aan de zoom reikt, maar stopt in het midden van een pand. Wordt meestal gebruikt aan de halslijn.

Persen Met een strijkijzer en een (vochtige) doek de stof goed aandrukken, om bij voorbeeld mooie, platte naden of duidelijke vouwen te verkrijgen. Bij het persen beweeg je het strijkijzer niet of nauwelijks.

Persvoet Het onderdeel van de stikmachine waaron-

der de stoflagen 'geperst' zitten en getransporteerd worden.

Persvoetbreedte Stikken op 'persvoetbreedte' betekent dat je de rand van de persvoet langs de naad of de te bestikken rand laat lopen.

Plakvlies Of kleefvoering. Dit is een vlies dat je op de averechtse kant van een bepaald deel van een kledingstuk strijkt ter versteviging, bijvoorbeeld in het geval van een tailleband, beleg of kraag.

Rijgen Met een naainaald en rijggaren verschillende stoflagen aan elkaar naaien met een grote steek, of bepaalde patroonlijnen op de stof overbrengen.

Stofvouw De vouw van de stof wanneer je deze dubbelvouwt.

Toegifte of overwijdte Extra ruimte die in het patroon voorzien is bovenop de zuivere lichaamsmaten omwille van bewegingsvrijheid en draagcomfort.

Uitdunnen Een deel van de naadwaarde wegnippen om teveel dikte op één plaats te vermijden. In hoeken knip je de naadwaarde schuin af om ze mooi te kunnen keren.

Vormband Strook plakvlies van 1 cm breed, in schuine richting geknipt en verstevigd met een kettingdraadje. Dit gebruik je om ronde lijnen (zoals hals- en armuitsnijding) te verstevigen om uitrekken tegen te gaan en om een mooie vorm te garanderen.

Zelfkant Rand van de stof in de richting van de lengtedraden.

Gebruikte afkortingen

VP: voorpand
RP: rugpand
RVP: rechtersvoorpand
LVP: linkersvoorpand
RRP: rechtersrugpand
LRP: linkersrugpand
MV: middenvoor
MR: middenrug
ZN: zijnaad
IZ: inzetstuk
TB: tailleband
SN: schoudernaad
LK: linker kant
RK: rechter kant