

MOEILIJKHEID
●○○○



Yuki

JURK

LA MAISON
Victor

Model

Maat 92 tot 176

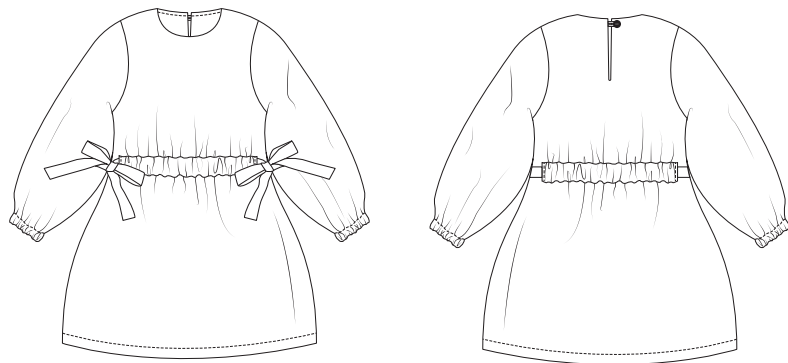

Deze tabel geeft de lengte van dit kledingstuk aan.

Maat	92	98	104	110	116
Ruglengte (in cm)	46	50	54	58	63
	122-128	134-140	146-152	158-164	170-176
	70	78	86	94	102

Benodigheden

- Naaigaren
- Plakvlies: max. 30 cm
- Stof (breedte 140 cm): zie tabel
- Elastiek 2,5 cm breed: zie tabel
- Elastiek 1 cm breed: zie tabel
- Lint 2,5 cm breed: 4 x 25 cm
- Een stukje koord: 3 cm
- 1 knoop: ø 15 mm

Maat	92	98	104	110	116
Stoflengte (in cm)	105	110	120	125	150
	122-128	134-140	146-152	158-164	170-176
	165	175	190	205	300

Maat	92	98	104	110	116
Elastiek 2,5 cm: 2x (in cm)	20	21	22	23	24
	122-128	134-140	146-152	158-164	170-176
	25,5	27	28,5	29,5	30,5

Maat	92	98	104	110	116
Elastiek 1 cm: 2x (in cm)	24	24	24,5	25	25
	122-128	134-140	146-152	158-164	170-176
	25,5	26	26,5	27	27,5

Onze stof

Wij kozen hier voor een soepelvallend 100% viscose stofje

Extra stofadvies

Dit jurkje kan je maken in katoen popeline, een soepele viscose of in double gaze. Je kan het uiteraard ook maken in een lichte sweaterstof of dunne French Terry.

Patroondelen

Knip de patroondelen volgens de aangeduide frequentie uit de stof.

A	voorpand: 1x aan stofvouw
B	ruggand: 1x aan stofvouw
C	mouw: 2x
D	taillielint: 2x
E	halsbeleg VP: 1x aan stofvouw
F	halsbeleg RP: 1 x aan stofvouw

Let op!

Vouw de stof dubbel om een patroondeel 2x uit de stof te knippen. Leg  tegen de stofvouw zodat je 1 symmetrisch deel bekomt.

Naadwaarde

Deze naadwaarden zijn voorzien rond de patroondelen wanneer je de 'cutline' hebt aangevinkt bij 'layers'.

A, B, E, F	MV/MR: 0 cm (aan stofvouw) - rondom: 1 cm
C, D	rondom: 1 cm

Let op!

Vergeet niet om alle merktekens die aangeduid zijn op het patroon over te nemen op de stof door middel van knipjes en rijgdraad.

Verstevigen

Verstevig deze delen door ze te bekleven met plakvlies.

E, F	helemaal
------	----------

Patroondelen op de stof

Let op!

Dit is een knipplan voor stoffen met een standaardbreedte van 140 cm. Maak je dit model in de stof uit de La Maison Victor-collectie, kijk dan bij de stoffen op onze website voor het knipplan dat bij de desbetreffende LMV-stof hoort, want de stofbreedte hiervan kan verschillend zijn.

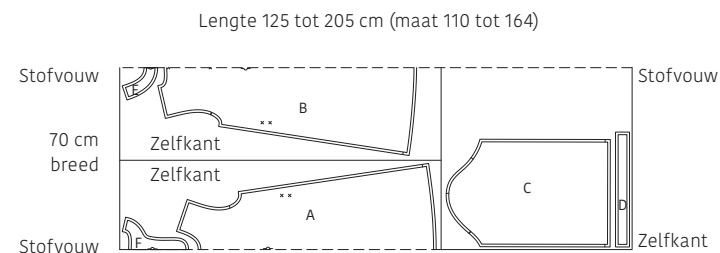
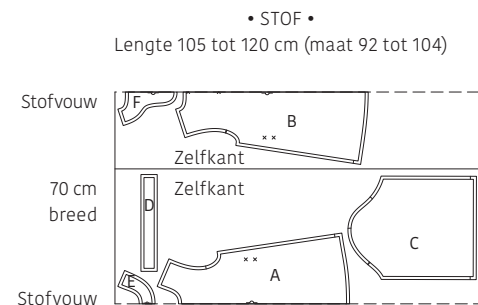

Let op!

Vouw de stof met dubbele stofvouw om de delen A, B, E en F uit te knippen. Vouw de resterende stof met enkele stofvouw om de delen C en D uit te knippen.

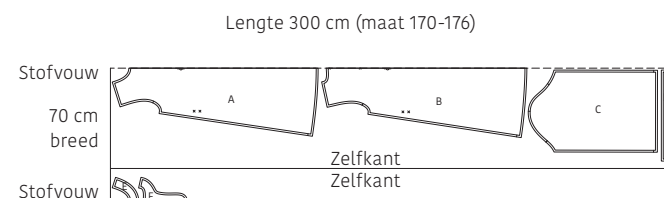

Werkbeschrijving

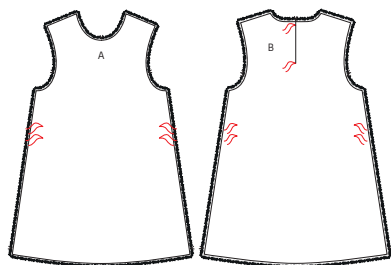

1 Voorpand en rugpand

Markeer de aangeduide punten op het voorpand (A) en het rugpand (B) met rijgdraadjes.

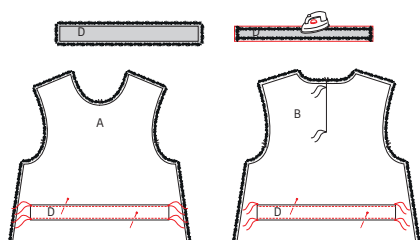

Strijk rondom het taillelint (D) een boord van 1 cm naar de averechtse kant. Plaats D op A op de aangeduide plaats en stik de boven- en onderkant vast net naast de rand. Laat de zijkanten open. Doe hetzelfde met D op B.

2 Schoudernaad

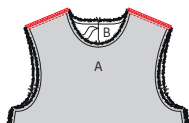

Speld A op B met goede kanten op elkaar, stik de schouderleden. Werk de naad af met een zigzagsteek of overlock.

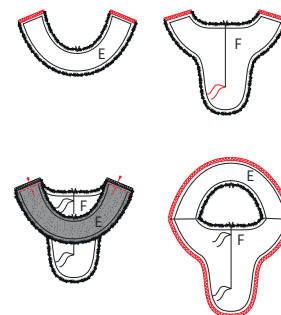

3 Halsbeleg

Markeer het aangeduide punt op het halsbeleg RP (F) met een rijgdraadje. Zigzag of overlock de schouderleden van het halsbeleg VP (E) en F. Speld en stik de schouderleden van E en F met de goede kanten op elkaar. Strijk de naden netjes open. Werk de buitenrand van het halsbeleg af met een zigzagsteek of overlock.

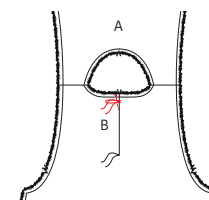

Vouw het koordje in twee en speld de uiteinden op de plaats van het merkteken op B en stik vast op 3 mm van MR.

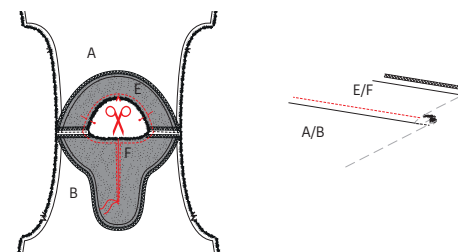

Speld het beleg (E en F) op de halslijn van het werkstuk met de goede kanten op elkaar. Zorg ervoor dat de schouderleden en de MV en MR overeenkomen. Stik de halslijn en de split op 3 mm van MV, stik hier tot aan het rijgdraadje. Knip de split in tussen de stiksels en eindig in een V tot aan de hoekjes van de rugsplit. Leg het halsbeleg en de naadwaarde naar boven en stik net naast de naadnrf op de goede kant van het beleg zodat de naadwaarde vasthangt aan het halsbeleg. Doe dit zo ver je kan. Dun de naadwaarde wat uit en draai het beleg naar de averechtse kant. Naai vast met een onzichtbare steek aan de schouderleden.

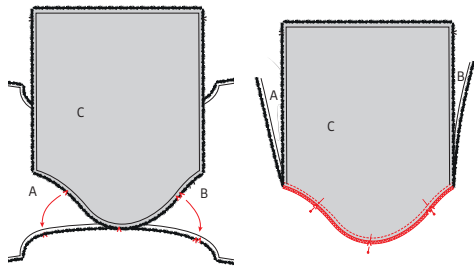

4 Mouw

Speld de kop van de mouw (C) aan de armuitsnijding van het werkstuk met de goede kanten op elkaar. Het enkele merkteken duidt de voorkant aan, het dubbele de rugkant. Stik vast en werk de naad af met een zigzagsteek of overlock. Doe hetzelfde met de andere mouw aan de andere kant van het werkstuk.

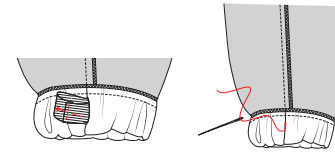

Rijg het dunste elastiek door de tunnel onderaan de mouw. Naai de opening dicht met een onzichtbare steek.

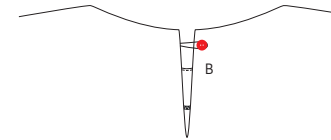

7 Knoop

Naai de knoop bovenaan de split.

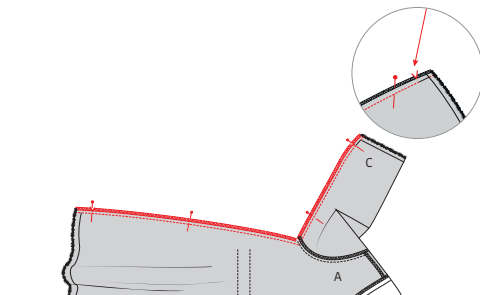

5 Ondermouw- en zijnaad

Leg A en B met de goede kanten op elkaar en stik de zij- en ondermouwnaden in 1 keer. Laat daarbij een opening van 1 cm op 0,5 cm van de onderkant van de mouw. Werk de naad af met een zigzagsteek of overlock

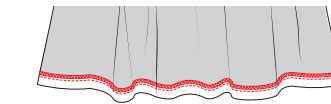

8 Zoom

Zigzag of overlock de onderkant van het werkstuk. Strijk een boord naar de averechtse kant op de plaats van het merkteken. Stik vast net naast de rand.

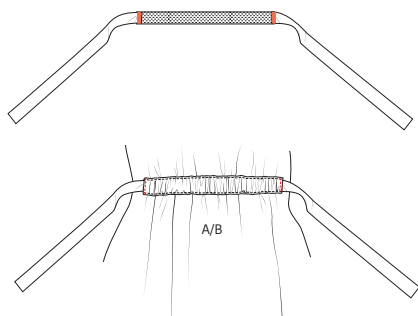

6 Elastiek

Stik de linten met een kleine zigzagsteek aan weerskanten van het breedste elastiek. Rijg het lint en het elastiek onder het taillelint op A door. Stik vast aan de uiteinden van het taillelint en zorg ervoor dat het elastiek niet zichtbaar is. Doe hetzelfde bij B.



9 Eindstrijk

Strijk de jurk netjes op en je bent klaar!

Legende werkbeschrijving

-  Goede kant van de stof
-  Averechtse kant van de stof
-  Plakvlies
-  Plooi
-  Rijgen
-  Knippen
-  Achterkant rits
-  Ritssluiter
-  Strijken
-  Ritssluiting toe
-  Ritssluiting open
-  Bies-, biaislint goede kant
-  Bies-, biaislint averechtse kant
-  Knoop
-  Koppelden
-  Knoopsgat
-  Vouwlijn
-  Stiklijn
-  Rijgdraad
-  Aanduiding naadwaarde
-  Stof zonder naadwaarde
-  Overlock / zigzagsteek
-  Merkteken
-  Knipjes

Colofon

La Maison Victor is een uitgave van:

Roularta Media Group

Roularta Media Group nv
Meiboomlaan 33
8800 Roeselare
BTW BE 0434 278 896

Voorzitter: Rik De Nolf
Gedelegeerd bestuurder: Xavier Bouckaert
Directeur magazines: Jos Grobben
Uitgever: Karen Hellemans
Verantwoordelijke uitgever: Xavier Bouckaert
p/a Meiboomlaan 33, 8800 Roeselare

Business manager: Lies Bresseel
Hoofredacteur: Ann De Tremere

Redactiecoördinator: Britt Guetens
Ontwerp en uitvoering patroon: Catharine Deweerdt
Lay-out en illustraties: Valerie Le Roi, Livina Stockmans
Fotografie: Diane Hendrikx
Styling: Siska Loraine

* De patronen aangeboden bij dit magazine en via de eraan verbonden websites of digitale applicaties dienen alleen voor persoonlijk gebruik door de koper ervan; de patronen of de ermee vervaardigde stukken mogen op geen enkele wijze aan derden worden ter beschikking gesteld, verkocht of op enige wijze commercieel worden aangewend.

*Deze publicatie is bedoeld om verkocht te worden tegen de opgelegde verkoopprijs. In geen geval mag zij zonder uitdrukkelijke en voorafgaandelijke toestemming van de uitgever in huur worden gegeven of opgenomen in een leesportefeuille. Door de aankoop zelf verbindt iedere koper zich ertoe deze clausule na te leven op straf van schadevergoeding.

* Dit magazine is auteursrechtelijk beschermd.
Wilt u artikels scannen, digitaal opslaan, drukken, kopiëren, of commercieel gebruiken?
Neem contact op met Ann.Van.De.Walle@roularta.be
Info over uw rechten op www.presscopyrights.be.

Praat een mondje mee!

Beleg Het patroondeel dat je gebruikt om randen af te werken, bijvoorbeeld aan de hals- of armuitsnijding, ritsluiting of middenvoor.

Bies / biais Een smallere strook stof of lint dat je aan of rond de af te werken rand stikt. Een bies is in rechtdraad, biais is in schuindraad geknipt.

Dubbelen De omtrekranden van twee stofdelen (of één dubbelgevouwen stofdeel) met de goede kanten op elkaar aan elkaar stikken en keren.

Hechten Het stiksel aan begin en einde vastmaken door drie steekjes naar achteren en weer naar voren te geven.

Merken Dit kan door een klein knipje te geven in de omtrek van de stof op belangrijke plaatsen (inzetpunten mouwen, vouwlijnen, plooiën ...). Alle belangrijke punten of lijnen binnenin het patroon, zoals neepeindpunten, plaatsen waar een knoop, knoopsgat, zak, klep ... komt, worden met een rijgdraad gemerkt.

MR of middenrug De lijn die het midden van de rugkant van het lichaam aanduidt.

MV of middenvoor De lijn die het midden van de voorkant van het lichaam aanduidt.

Naadband Strook plakvlies van 1, 1,5 of 2 cm breed. Dit gebruik je om rechte naden (zoals schouderaden) te verstevigen langs de averechtse kant om uitrekken tegen te gaan.

Naadwaarde Een extra hoeveelheid aangeknippte stof die nodig is om twee delen aan elkaar te stikken. De waarden zijn afhankelijk van de afwerkingsmethode van het kledingstuk.

Nepen/coupenaden Door de stof op sommige plaatsen gedeeltelijk te vouwen en te stikken, creëer je meer vorm in het kledingstuk. Deze vouwen noemen we nepen (BE) of couponaden (NL).

Overlocken Met een overlockmachine de rafelranden afsnijden en afwerken met een overlocksteek om het rafelen tegen te gaan.

Pat/polopat Een overlappende knoopsgatluiting die niet tot aan de zoom reikt, maar stopt in het midden van een pand. Wordt meestal gebruikt aan de halslijn.

Persen Met een strijkijzer en een (vochtige) doek de stof goed aandrukken, om bij voorbeeld mooie, platte naden of duidelijke vouwen te verkrijgen. Bij het persen beweeg je het strijkijzer niet of nauwelijks.

Persvoet Het onderdeel van de stikmachine waaron-

der de stoflagen 'geperst' zitten en getransporteerd worden.

Persvoetbreedte Stikken op 'persvoetbreedte' betekent dat je de rand van de persvoet langs de naad of de te bestikken rand laat lopen.

Plakvlies Of kleefvoering. Dit is een vlies dat je op de averechtse kant van een bepaald deel van een kledingstuk strijkt ter versteviging, bijvoorbeeld in het geval van een tailleband, beleg of kraag.

Rijgen Met een naaiaald en rijggaren verschillende stoflagen aan elkaar naaien met een grote steek, of bepaalde patroonlijnen op de stof overbrengen.

Stofvouw De vouw van de stof wanneer je deze dubbelvouwt.

Toegifte of overwijdte Extra ruimte die in het patroon voorzien is bovenop de zuivere lichaamsmaten omwille van bewegingsvrijheid en draagcomfort.

Uitdunnen Een deel van de naadwaarde wegknippen om teveel dikte op één plaats te vermijden. In hoeken knip je de naadwaarde schuin af om ze mooi te kunnen keren.

Vorbmand Strook plakvlies van 1 cm breed, in schuine richting geknipt en verstevigd met een kettendraadje. Dit gebruik je om ronde lijnen (zoals hals- en armuitsnijding) te verstevigen om uitrekken tegen te gaan en om een mooie vorm te garanderen.

Zelfkant Rand van de stof in de richting van de lengtedraden.

Gebruikte afkortingen

VP: voorpand
RP: rugpand
RVP: rechtersvoorpand
LVP: linkersvoorpand
RRP: rechtersrugpand
LRP: linkersrugpand
MV: middenvoor
MR: middenrug
ZN: zijnaad
IZ: inzetstuk
TB: tailleband
SN: schoudernaad
LK: linker kant
RK: rechter kant