

MOEILIJKHEID



Lona

TOP

LA MAISON
Victor

Model

Maat 34 tot 56

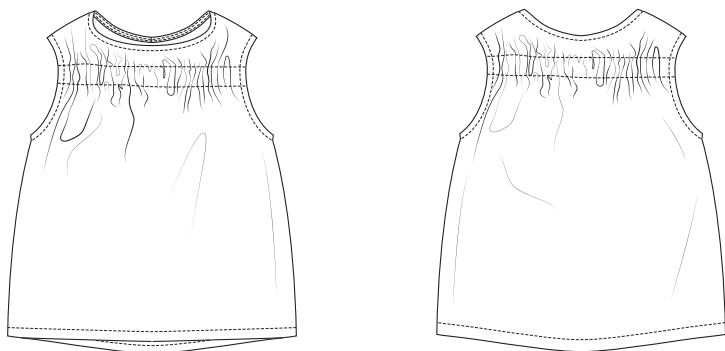

Deze tabel geeft de lengte van dit kledingstuk aan.

Maat	34	36	38	40	42	44
Middenruglengte (in cm)	60	60,5	62	62,5	64	64,5
	46	48	50	52	54	56
	66	66,5	67	67,5	68	68,5

Benodigheden

- Elastiek (breedte 3 cm): zie tabel
- Biaï (breedte 20 mm): zie tabel
- Naaigaren
- Stof (breedte 140 cm): zie tabel

Maat	34-42	44-50	52-56
Stoflengte (in cm)	95	170	190

Maat	34	36	38	40	42	44
Elastiek VP (in cm)	34	35	36	37	38	39,25
	46	48	50	52	54	56
	40,25	41,25	42,25	43,25	44,25	45,5

Maat	34	36	38	40	42	44
Elastiek RP (in cm)	32	33	34	35	36	37
	46	48	50	52	54	56
	38	39	40,25	41,25	42,25	43,25

Maat	34	36	38	40	42	44
Elastiek totaal (in cm)	66	68	70	72	74	76,25
	46	48	50	52	54	56
	78,25	80,25	82,5	84,5	86,5	88,75

Maat	34	36	38	40	42	44
Biaï hals (in cm)	62,5	63	63,5	64	64,5	65,5
	46	48	50	52	54	56
	66	66,5	67	67,5	68	68,5

Maat	34	36	38	40	42	44
Biaï armuïtsnijding (per arm) in cm	48	49,5	50,5	52	53,5	55
	46	48	50	52	54	56
	56,5	59	61,5	64	66,5	69,5

Maat	34	36	38	40	42	44
Biaï totaal (in cm)	158,5	162	164,5	168	171,5	175,5
	46	48	50	52	54	56
	179	184,5	190	195,5	201	207,5

Onze stof

Wij kozen voor onze top een stof van 100% linnen.

Extra stofadvies

Wij gebruiken een soepel linnen. Dit patroon is een echte allrounder voor stoffen met weinig of geen rek. Sterk elastische stoffen zoals jersey zijn niet geschikt.

Patroondelen

Knip de patroondelen volgens de aangeduide frequentie uit de stof.

A	voorpand: 1x aan stofvouw
B	ruggand: 1x aan stofvouw
C	tunnelstrook VP: 1x aan stofvouw
D	tunnelstrook RP: 1x aan stofvouw

Let op!

Vouw de stof dubbel om een patroondeel 2x uit de stof te knippen. Leg  tegen de stofvouw zodat je 1 symmetrisch deel bekomt.

Naadwaarde

Deze naadwaarden zijn voorzien rond de patroondelen wanneer je de 'cutline' hebt aangevinkt bij 'layers'.

A, B	MV/MR: 0 cm (aan stofvouw) - zoom: 3 cm - rondom: 1 cm
C, D	MV/MR: 0 cm (aan stofvouw) - rondom: 1 cm

Let op!

Vergeet niet om alle merktekens die aangeduid zijn op het patroon over te nemen op de stof door middel van knipjes en rijgdraad.

Patroondelen op de stof

Let op!

Dit is een knipplan voor stoffen met een standaardbreedte van 140 cm. Maak je dit model in de stof uit de La Maison Victor-collectie, kijk dan bij de stoffen op onze website voor het knipplan dat bij de desbetreffende LMV-stof hoort, want de stofbreedte hiervan kan verschillend zijn.

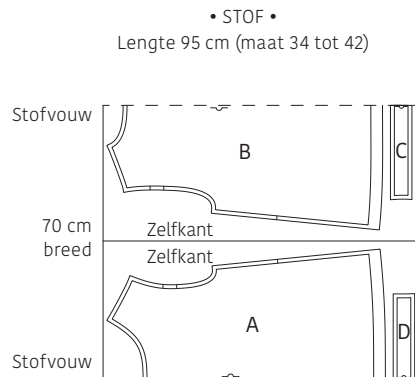

Lengte 170 cm (maat 44 tot 50)

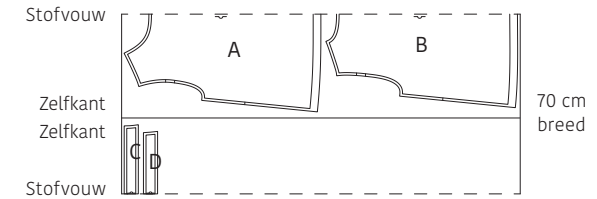

Lengte 190 cm (maat 52 tot 56)

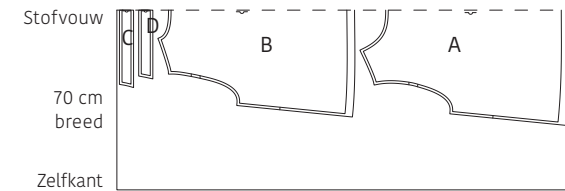

Werkbeschrijving

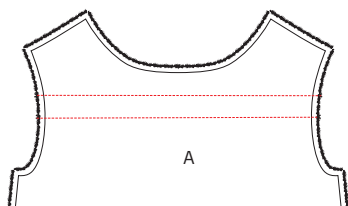
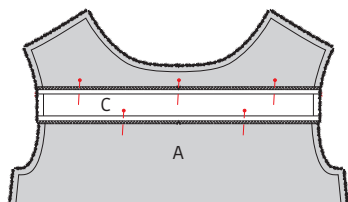
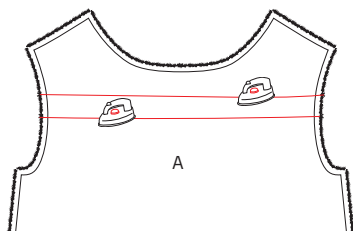

1 Voorpand

Strijk het voorpand dubbel op de bovenste twee aangeduide merktekens in de armsgatlijnen (naar de averechtse kant) en vouw terug open. Doe dit ook voor de beide onderste merktekens. Werk de lange randen van de tunnelstrook VP (C) af met een zigzagsteek of overlock.

Speld C aan de averechtse kant van A (averechtse kanten op elkaar) zodat de lange rand 1 cm over de eerder gestreken lijnen ligt. Speld vast. Draai A met de goede kant naar boven en stik C vast aan A op de eerder gestreken lijnen.

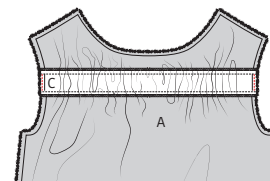
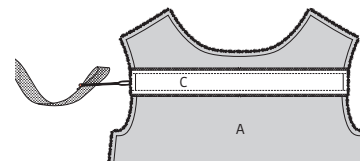

Rijg het elastiek voor het voorpand in de tunnel via de armuitsnijdingen tot de uiteinden van het elastiek gelijkliggen met de randen van A/C. Stik de uiteinden voorlopig vast in de naad.

2 Rugpand

Bevestig op dezelfde wijze als bij het voorpand de tunnelstrook RP (D) aan het rugpand (B) en rijg ook hier het elastiek in de tunnel.

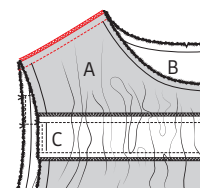
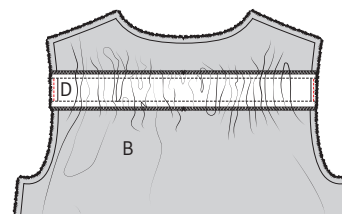

3 Schouderleden en halsbies

Leg A en B met de goede kanten op elkaar. Speld en stik de schouderleden. Werk de naden daarna af met een zigzagsteek of overlock en strijk de naden naar A toe.

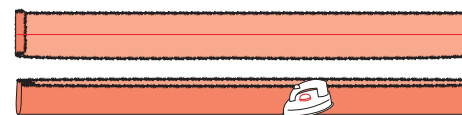

Strijk de biais voor de hals (halsbies) open. Strijk één korte kant 1 cm om naar de averechtse kant en strijk de bias daarna dubbel in de hoogte met de goede kant naar buiten.

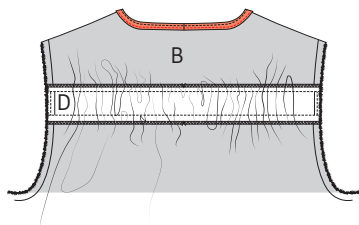
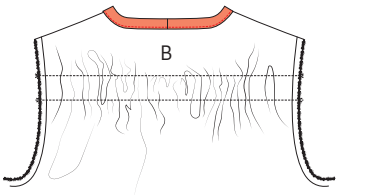
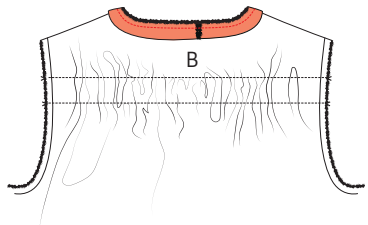
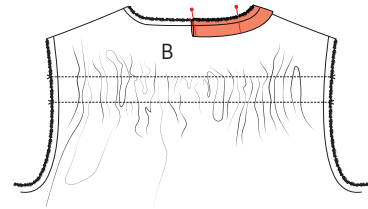
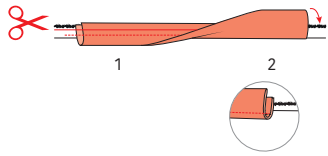

Speld en stik de open rand van de bias aan de halsrand van het werkstuk (begin met de omgestreken korte kant en laat de andere korte kant hier 1 cm over overlappen). Strijk de bias naar boven en stik de naadwaarde vast aan de bias op 2 mm van de naad. Dun de overtollige naadwaarde uit.

Vouw de bias om naar de averechtse kant van het werkstuk en stik rondom vast vlak naast de biasrand.

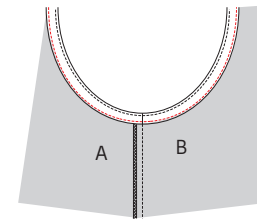
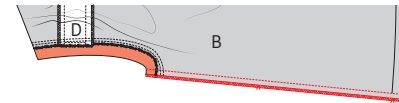
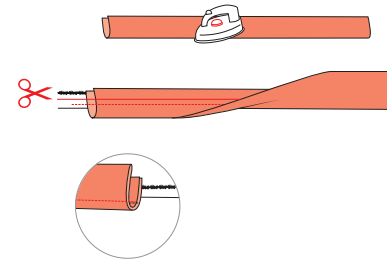

4 Zijnaden

Strijk de bias voor de armuitsnijdingen open. Vouw de bias dubbel in de hoogte met de goede kant naar buiten. Speld en stik de open rand van de bias aan de armuitsnijding van het werkstuk. Strijk de bias naar de naad toe en stik de naadwaarde vast aan de bias op 2 mm van de naad. Dun de overtollige naadwaarde uit.

Leg A en B met de goede kanten op elkaar. Speld en stik de zijnaden (en bias) dicht. Werk de naad af met een zigzagsteek of overlock en strijk de naad naar A toe.

Vouw de bias om naar de averechtse kant van het werkstuk en stik rondom vast vlak naast de biasrand.

5 Zoom

Werk de zoom van het werkstuk af met een zigzagsteek of overlock. Strijk de zoom om en stik vast.

6 Eindstrijk

Strijk het werkstuk netjes op en je bent klaar!

Legende werkbeschrijving

-  Goede kant van de stof
-  Averechtse kant van de stof
-  Plakvlies
-  Plooi
-  Rijgen
-  Knippen
-  Achterkant rits
-  Ritssluiter
-  Strijken
-  Ritsluiting toe
-  Ritsluiting open
-  Bies-, biaislint goede kant
-  Bies-, biaislint averechtse kant
-  Knoop
-  Kopspelden
-  Knoopsgat
-  Vouwlijn
-  Stiklijn
-  Rijgdraad
-  Aanduiding naadwaarde
-  Stof zonder naadwaarde
-  Overlock / zigzagsteek
-  Merkteken
-  Knipjes

Colofon

La Maison Victor is een uitgave van:



Roularta Media Group nv
Meiboomlaan 33
8800 Roeselare
BTW BE 0434 278 896

Voorzitter: Rik De Nolf
Gedelegeerd bestuurder: Xavier Bouckaert
Uitgever: Karen Hellemans
Verantwoordelijke uitgever: Sophie Van Iseghem
p/a Meiboomlaan 33, 8800 Roeselare

Business manager: Lies Bresseel
Hoofdredacteur: Ann De Tremerie

Ontwerp en uitvoering patroon: Evelien Cabie
Lay-out en illustraties: Valerie Le Roi, Livina Stockmans
Fotografie: Diane Hendrixx
Styling: Siska Loraine

* De patronen aangeboden bij dit magazine en via de eraan verbonden websites of digitale applicaties dienen alleen voor persoonlijk gebruik door de koper ervan; de patronen of de ermee vervaardigde stukken mogen op geen enkele wijze aan derden worden ter beschikking gesteld, verkocht of op enige wijze commercieel worden aangewend.

* Deze publicatie is bedoeld om verkocht te worden tegen de opgelegde verkoopprijs. In geen geval mag zij zonder uitdrukkelijke en voorafgaandelijke toestemming van de uitgever in huur worden gegeven of opgenomen in een leesportefeuille. Door de aankoop zelf verbindt iedere koper zich ertoe deze clausule na te leven op straf van schadevergoeding.

* Dit magazine is auteursrechtelijk beschermd.
Wilt u artikels scannen, digitaal opslaan, drukken, kopiëren, of commercieel gebruiken?
Neem contact op met Ann.Van.De.Walle@roularta.be
Info over uw rechten op www.presscopyrights.be.

Praat een mondje mee!

Beleg Het patroondeel dat je gebruikt om randen af te werken, bijvoorbeeld aan de hals- of armuitsnijding, ritsluiting of middenvoor.

Bies / biais Een smallere strook stof of lint dat je aan of rond de af te werken rand stikt. Een bies is in rechtdraad, biais is in schuindraad geknipt.

Dubbelen De omtrekranden van twee stofdelen (of één dubbelgevouwen stofdeel) met de goede kanten op elkaar aan elkaar stikken en keren.

Hechten Het stiksel aan begin en einde vastmaken door drie steekjes naar achteren en weer naar voren te geven.

Merken Dit kan door een klein knipje te geven in de omtrek van de stof op belangrijke plaatsen (inzetpunten mouwen, vouwlijnen, plooiën ...). Alle belangrijke punten of lijnen binnenin het patroon, zoals neepeindpunten, plaatsen waar een knoop, knoopsgat, zak, klep ... komt, worden met een rijgdraad gemerkt.

MR of middenrug De lijn die het midden van de rugkant van het lichaam aanduidt.

MV of middenvoor De lijn die het midden van de voorkant van het lichaam aanduidt.

Naadband Strook plakvlies van 1, 1,5 of 2 cm breed. Dit gebruik je om rechte naden (zoals schouderaden) te verstevigen langs de averechtse kant om uitrekken tegen te gaan.

Naadwaarde Een extra hoeveelheid aangeknippte stof die nodig is om twee delen aan elkaar te stikken. De waarden zijn afhankelijk van de afwerkingsmethode van het kledingstuk.

Nepen/coupenaden Door de stof op sommige plaatsen gedeeltelijk te vouwen en te stikken, creëer je meer vorm in het kledingstuk. Deze vouwen noemen we nepen (BE) of couponaden (NL).

Overlocken Met een overlockmachine de rafelranden afsnijden en afwerken met een overlocksteek om het rafelen tegen te gaan.

Pat/polopat Een overlappende knoopsgatsluiting die niet tot aan de zoom reikt, maar stopt in het midden van een pand. Wordt meestal gebruikt aan de halslijn.

Persen Met een strijkijzer en een (vochtige) doek de stof goed aandrukken, om bij voorbeeld mooie, platte naden of duidelijke vouwen te verkrijgen. Bij het persen beweeg je het strijkijzer niet of nauwelijks.

Persvoet Het onderdeel van de stikmachine waaron-

der de stoflagen 'geperst' zitten en getransporteerd worden.

Persvoetbreedte Stikken op 'persvoetbreedte' betekent dat je de rand van de persvoet langs de naad of de te bestikken rand laat lopen.

Plakvlies Of kleefvoering. Dit is een vlies dat je op de averechtse kant van een bepaald deel van een kledingstuk strijkt ter versteviging, bijvoorbeeld in het geval van een tailleband, beleg of kraag.

Rijgen Met een naainaald en rijggaren verschillende stoflagen aan elkaar naaien met een grote steek, of bepaalde patroonlijnen op de stof overbrengen.

Stofvouw De vouw van de stof wanneer je deze dubbelvouwt.

Toegifte of overwijdte Extra ruimte die in het patroon voorzien is bovenop de zuivere lichaamsmaten omwille van bewegingsvrijheid en draagcomfort.

Uitdunnen Een deel van de naadwaarde wegnippen om teveel dikte op één plaats te vermijden. In hoeken knip je de naadwaarde schuin af om ze mooi te kunnen keren.

Vormband Strook plakvlies van 1 cm breed, in schuine richting geknipt en verstevigd met een kettendraadje. Dit gebruik je om ronde lijnen (zoals hals- en armuitsnijding) te verstevigen om uitrekken tegen te gaan en om een mooie vorm te garanderen.

Zelfkant Rand van de stof in de richting van de lengtedraden.

Gebruikte afkortingen

VP: voorpand
RP: rugpand
RVP: rechtersvoorpand
LVP: linkersvoorpand
RRP: rechtersrugpand
LRP: linkersrugpand
MV: middenvoor
MR: middenrug
ZN: zijnaad
IZ: inzetstuk
TB: tailleband
SN: schoudernaad
LK: linker kant
RK: rechter kant