

MOEILIKHEID



Bianca

TRUI

LA MAISON
Victor

Model

Maat 34 tot 56

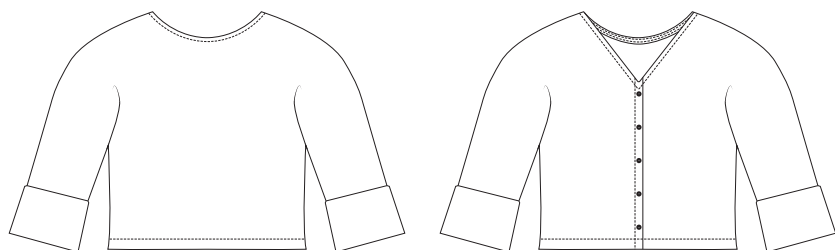

Deze tabel geeft de lengte van dit kledingstuk aan.

Maat	34	36	38	40	42	44
Middenruglengte V-hals (in cm)	37,25	37,75	38,5	39	40	40,5
	46	48	50	52	54	56
	41,5	42,25	43	43,75	44,5	45,25

Maat	34	36	38	40	42	44
Middenvoorlengte ronde hals (in cm)	49,25	49,75	50,5	51	52	52,5
	46	48	50	52	54	56
	53,5	54,25	55	55,75	56,5	57,25

Benodigheden

- Knopen (diam. 15 mm): 5
- Naaigaren
- Elastisch biaislint: zie tabel
- Stof (breedte 140 cm): zie tabel

Maat	34-56
Stoflengte (in cm)	185

Maat	34	36	38	40	42	44
Biaislint lengte (in cm)	72	72,5	73,25	73,75	74,5	75
	46	48	50	52	54	56
	75,5	76,25	76,75	77,5	78	78,5

Onze stof

Wij kozen voor een los gebreide stof uit een mengeling van 30% mohair, 30% polyamide en 40% polyacryl.

Extra stofadvies

Wij gebruikten een zachte gebreide wolmengeling. Omdat het moeilijk is om hier knoopsgaten in te maken, kozen we voor een vals knopenpat. Wil je een iets makkelijker te verwerken stof, dan kan je kiezen voor een gewone jersey of French Terry. Stoffen zonder rek kunnen ook maar zijn iets minder geschikt omdat dit een model zonder borstneep is.

Patroondelen

Knip de patroondelen volgens de aangeduide frequentie uit de stof.

A	voorpand: 1x aan stofvouw
B	rugpand: 1x aan stofvouw
C	polsboord: 2x aan stofvouw

Let op!

Vouw de stof dubbel om een patroondeel 2x uit de stof te knippen. Leg  tegen de stofvouw zodat je 1 symmetrisch deel bekomt.

Naadwaarde

Deze naadwaarden zijn voorzien rond de patroondelen wanneer je de 'cutline' hebt aangevinkt bij 'layers'.

C	rand: 0 cm (aan stofvouw) - rondom: 1 cm
A, B	MV/MR: 0 cm (aan stofvouw) - zoom: 3 cm - rondom: 1 cm

Let op!

Vergeet niet om alle merktekens die aangegeven zijn op het patroon over te nemen op de stof door middel van knipjes en rijgdraad.

Patroondelen op de stof

Let op!

Dit is een knipplan voor stoffen met een standaardbreedte van 140 cm. Maak je dit model in de stof uit de La Maison Victor-collectie, kijk dan bij de stoffen op onze website voor het knipplan dat bij de desbetreffende LMV-stof hoort, want de stofbreedte hiervan kan verschillend zijn.

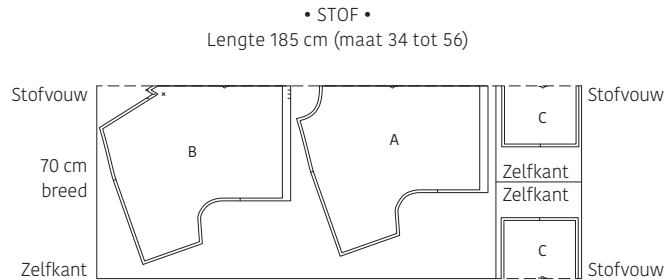

Let op!

Vouw de stof met enkele stofvouw om de delen A en B uit te knippen. Hervouw de resterende stof met dubbele stofvouw om beide delen C uit te knippen.

Werkbeschrijving

Belangrijk!

Stik tricotstof met rekbare (overlock)steek

De naden van een rekbare stof moet je met een rekbare steek stikken anders stretchen ze niet mee en loop je het risico dat de naden gaan scheuren. Maak daarom gebruik van je overlockmachine, maar steek een extra naald erbij en stik met vier draden in plaats van drie. Deze rekbare steek stikt en overlockt de naden tegelijkertijd. Beschik je niet over een overlockmachine, kies dan de stretchsteek op je naaimachine en zigzag de rafelranden.

1 Ruggand

Duid de aangeduide punten van het ruggand (B) aan met een rijgdraadje. Vouw B op de aangeduide lijn om (aan de eerste punt bovenaan), met de goede kanten naar buiten, en stik door beide lagen heen op 3 cm van en evenwijdig met de vouw. Vouw B terug open en strijk de vouw naar rechts.

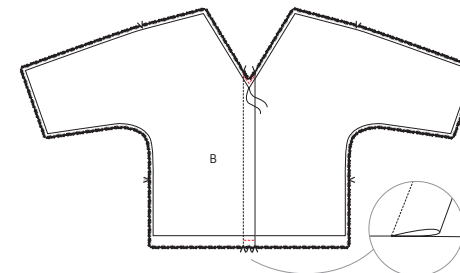
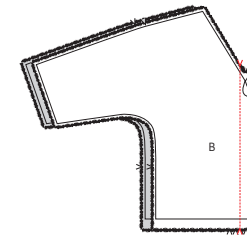
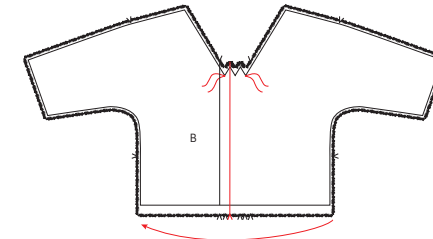

Stik de boven- en onderrand van de vouw voorlopig vast in de naad.

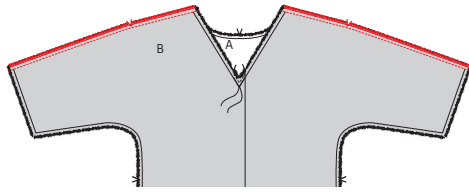

2 Schouderaden

Speld de schouderaden van het voorpand (A) en B met de goede kanten op elkaar en stik vast. Werk deze daarna samen af met een zigzagsteek of overlock. Strijk de naadwaarde nadien in de richting van A.

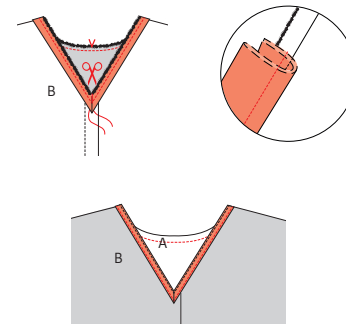

Speld het biaislint aan de halslijn, langs de goede kant van het werkstuk. De vouwlijn van het biaislint is naar buiten gericht, de naad ligt op het MR-halspunt, het midden van het lint op het MV-merkteken. Stik vervolgens vast op 1 cm, start met stikken aan het MV-merkteken en stik in een punt aan het MR-rijgdraadje, stik verder tot het MV-merkteken. Geef een knipje in de MR van B en het lint tot net tegen het stiksel/rijgdraadje. Vouw het biaislint samen met de naadwaarde naar boven en geef een stiksel vlak naast de naad op het biaislint, zodat het vasthangt aan de onderliggende naadwaarde. Dun de overtollige naadwaarde uit. Vouw het biaislint vervolgens helemaal om naar de averechtse kant van de halsuitsnijding zodat het lint niet meer zichtbaar is aan de buitenkant van het werkstuk. Speld en stik vast net naast de rand op A/B.

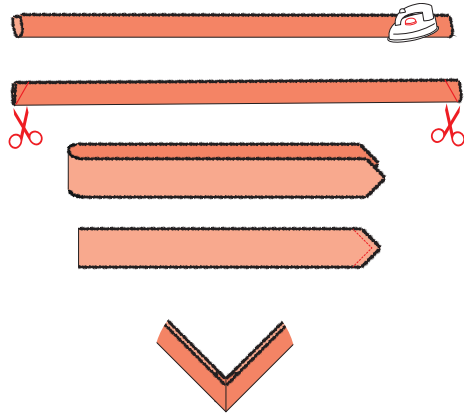

3 Halsboord

Strijk het voorgevouwen biaislint voor de halsuitsnijding eerst helemaal open. Strijk het lint daarna dubbel in de hoogte met de goede kant naar buiten. Knip de korte zijden schuin af. Vouw het biais open en speld de korte zijden met de goede kanten aan elkaar. Stik vast, strijk de naad open, knip de punt bij en vouw het lint terug dubbel met de goede kant naar buiten.

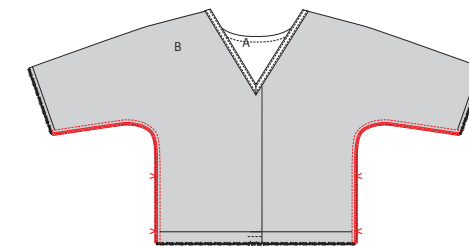

4 Zij- en onderarmnaden

Leg het voor- en rugpand met de goede kanten op elkaar, zodat de zijnaden/onderarmnaden op elkaar komen te liggen. Speld en stik ze in 1 keer vast. Werk de naden af met een zigzagsteek of overlock en strijk ze daarna naar het voorpand.

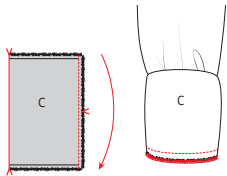
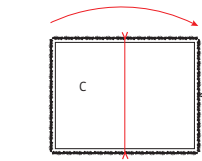

5 Polsboord

Vouw de polsboord (C) dubbel in de breedte met de goede kant naar binnen en stik de zijkant dicht. Strijk de naad open. Vouw C nu dubbel in de hoogte met de goede kant van de stof naar buiten. Schuif C over de zoomrand van A/B langs de goede kant van A/B met de naad van C op de onderarmnaad. Speld en stik vast. Zorg ervoor dat de merktekens overeenkomen. Rek C hierbij een beetje uit. Zigzag of overlock de naad.

6 Zoom

Werk de zoom van A/B af met een zigzagsteek of overlock. Strijk de zoomwaarde om en stik vast.



7 Knopen

Naai de knopen vast op het valse knopenpat van de rug. De bovenste knoop staat aangeduid op het patroon. Verdeel de andere op gelijke afstand van elkaar.

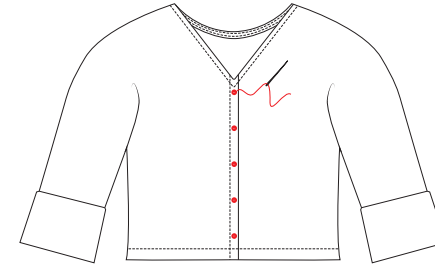

8 Eindstrijk

Strijk het werkstuk netjes op en je bent klaar!

Legende werkbeschrijving

-  Goede kant van de stof
-  Averechtse kant van de stof
-  Plakvlies
-  Plooi
-  Rijgen
-  Knippen
-  Achterkant rits
-  Ritssluiter
-  Strijken
-  Ritsluiting toe
-  Ritsluiting open
-  Bies-, biaislint goede kant
-  Bies-, biaislint averechtse kant
-  Knoop
-  Kopspelden
-  Knoopsgat
-  Vouwlijn
-  Stiklijn
-  Rijgdraad
-  Aanduiding naadwaarde
-  Stof zonder naadwaarde
-  Overlock / zigzagsteek
-  Merkteken
-  Knipjes

Colofon

La Maison Victor is een uitgave van:

Roularta Media Group

Roularta Media Group nv
Meiboomlaan 33
8800 Roeselare
BTW BE 0434 278 896

Voorzitter: Rik De Nolf
Gedelegeerd bestuurder: Xavier Bouckaert
Directeur magazines: Jos Grobben
Uitgever: Karen Hellemans
Verantwoordelijke uitgever: Sophie Van Iseghem
p/a Meiboomlaan 33, 8800 Roeselare

Business manager: Lies Bresseel
Hoofredacteur: Ann De Tremere

Redactiecoördinator: Britt Guetens
Ontwerp en uitvoering patroon: Evelien Cabie
Lay-out en illustraties: Valerie Le Roi, Livina Stockmans
Fotografie: Stephen Mattues
Styling: Sarah Roelstraete

* De patronen aangeboden bij dit magazine en via de eraan verbonden websites of digitale applicaties dienen alleen voor persoonlijk gebruik door de koper ervan; de patronen of de ermee vervaardigde stukken mogen op geen enkele wijze aan derden worden ter beschikking gesteld, verkocht of op enige wijze commercieel worden aangewend.

*Deze publicatie is bedoeld om verkocht te worden tegen de opgelegde verkoopprijs. In geen geval mag zij zonder uitdrukkelijke en voorafgaandelijke toestemming van de uitgever in huur worden gegeven of opgenomen in een leesportefeuille. Door de aankoop zelf verbindt iedere koper zich ertoe deze clausule na te leven op straf van schadevergoeding.

* Dit magazine is auteursrechtelijk beschermd.
Wilt u artikels scannen, digitaal opslaan, drukken, kopiëren, of commercieel gebruiken?
Neem contact op met Ann.Van.De.Walle@roularta.be
Info over uw rechten op www.presscopyrights.be.

Prat een mondje mee!

Beleg Het patroondeel dat je gebruikt om randen af te werken, bijvoorbeeld aan de hals- of armuitsnijding, ritsluiting of middenvoor.

Bies / biais Een smallere strook stof of lint dat je aan of rond de af te werken rand stikt. Een bies is in rechtdraad, biais is in schuindraad geknipt.

Dubbelen De omtrekranden van twee stofdelen (of één dubbelgevouwen stofdeel) met de goede kanten op elkaar aan elkaar stikken en keren.

Hechten Het stiksel aan begin en einde vastmaken door drie steekjes naar achteren en weer naar voren te geven.

Merken Dit kan door een klein knipje te geven in de omtrek van de stof op belangrijke plaatsen (inzetpunten mouwen, vouwlijnen, plooiën ...). Alle belangrijke punten of lijnen binnenin het patroon, zoals neepeindpunten, plaatsen waar een knoop, knoopsgat, zak, klep ... komt, worden met een rijgdraad gemerkt.

MR of middenrug De lijn die het midden van de rugkant van het lichaam aanduidt.

MV of middenvoor De lijn die het midden van de voorkant van het lichaam aanduidt.

Naadband Strook plakvlies van 1, 1,5 of 2 cm breed. Dit gebruik je om rechte naden (zoals schouderaden) te verstevigen langs de averechtse kant om uitrekken tegen te gaan.

Naadwaarde Een extra hoeveelheid aangeknippte stof die nodig is om twee delen aan elkaar te stikken. De waarden zijn afhankelijk van de afwerkingsmethode van het kledingstuk.

Nepen/coupenaden Door de stof op sommige plaatsen gedeeltelijk te vouwen en te stikken, creëer je meer vorm in het kledingstuk. Deze vouwen noemen we nepen (BE) of couponaden (NL).

Overlocken Met een overlockmachine de rafelranden afsnijden en afwerken met een overlocksteek om het rafelen tegen te gaan.

Pat/polopat Een overlappende knoopsgatluiting die niet tot aan de zoom reikt, maar stopt in het midden van een pand. Wordt meestal gebruikt aan de halslijn.

Persen Met een strijkijzer en een (vochtige) doek de stof goed aandrukken, om bij voorbeeld mooie, platte naden of duidelijke vouwen te verkrijgen. Bij het persen beweeg je het strijkijzer niet of nauwelijks.

Persvoet Het onderdeel van de stikmachine waaron-

der de stoflagen 'geperst' zitten en getransporteerd worden.

Persvoetbreedte Stikken op 'persvoetbreedte' betekent dat je de rand van de persvoet langs de naad of de te bestikken rand laat lopen.

Plakvlies Of kleefvoering. Dit is een vlies dat je op de averechtse kant van een bepaald deel van een kledingstuk strijkt ter versteviging, bijvoorbeeld in het geval van een tailleband, beleg of kraag.

Rijgen Met een naainaald en rijggaren verschillende stoflagen aan elkaar naaien met een grote steek, of bepaalde patroonlijnen op de stof overbrengen.

Stofvouw De vouw van de stof wanneer je deze dubbelvouwt.

Toegifte of overwijdte Extra ruimte die in het patroon voorzien is bovenop de zuivere lichaamsmaten omwille van bewegingsvrijheid en draagcomfort.

Uitdunnen Een deel van de naadwaarde wegnippen om teveel dikte op één plaats te vermijden. In hoeken knip je de naadwaarde schuin af om ze mooi te kunnen keren.

Vormband Strook plakvlies van 1 cm breed, in schuine richting geknipt en verstevigd met een kettendraadje. Dit gebruik je om ronde lijnen (zoals hals- en armuitsnijding) te verstevigen om uitrekken tegen te gaan en om een mooie vorm te garanderen.

Zelfkant Rand van de stof in de richting van de lengtedraden.

Gebruikte afkortingen

VP: voorpand
RP: rugpand
RVP: rechtvoorpand
LVP: linkervoorpand
RRP: rechterruggand
LRP: linkerruggand
MV: middenvoor
MR: middenrug
ZN: zijnaad
IZ: inzetstuk
TB: tailleband
SN: schoudernaad
LK: linker kant
RK: rechter kant