

MOEILIJKHEID



Tina

ROK

LA MAISON
Victor

Model

Maat 30 tot 48

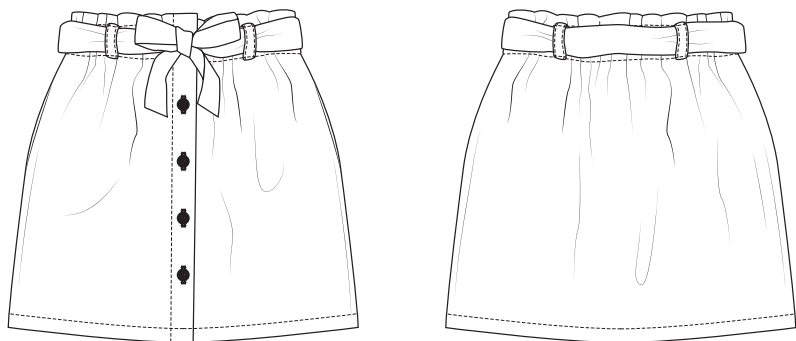

Deze tabel geeft de lengte van dit kledingstuk aan.

Maat	30	32	34	36	38
Middenruglengte (in cm)	37,75	41	44,25	44,25	44,25
	40	42	44	46	48
	44,25	44,25	46	46	46

Benodigdheden

- Naaigaren
- Naadband: max. 60 cm
- Elastiek (breedte 24 mm): zie tabel
- Knoop (Ø 20 mm): 5
- Plakvlies: max. 20 cm
- Stof: zie tabel

Maat	30	32-48
Stoflengte (in cm)	110	125

Maat	30	32	34	36	38
Elastieklengte (in cm)	65	65	65	67,75	70,5
	40	42	44	46	48
	73,5	76,25	79	81,75	85,75

Onze stof

Wij kozen voor een streelzacht ribfluweel uit 12% viscose, 85% polyester en 3% elastaan.

Extra stofadvies

Wij gebruikten een superzacht ribfluweel met lichte stretch. Iedere stof zonder of met weinig rek is geschikt voor dit rokje, losse jerseys zijn niet geschikt.

Patroondelen

Knip de patroondelen volgens de aangeduide frequentie uit de stof.

A	voorpand: 2x
B	ruggand: 1x aan de stofvouw
C	taillelint: 2x
D	riemlus: 1x
E	zak: 4x

Let op!

Vouw de stof dubbel om een patroondeel 2x uit de stof te knippen. Leg  tegen de stofvouw zodat je 1 symmetrisch deel bekomt.

Naadwaarde

Deze naadwaarden zijn voorzien rond de patroondelen wanneer je de 'cutline' hebt aangevinkt bij 'layers'.

A	zoom: 3 cm - rondom: 1 cm
B	MR: 0 cm - zoom: 3 cm - zijnaden: 1 cm
C, E	rondom: 1 cm
D	rondom: 0 cm

Let op!

Vergeet niet om alle merktekens die aangeduid zijn op het patroon over te nemen op de stof door middel van knipjes en rijgdraad.

Verstevigen

Verstevig deze delen door ze te bekleden met plakvlies.

E	naadband aan de rechte zakranden
A	voornaad van rand tot aan het eerste merkteken

Patroondelen op de stof

Let op!

Dit is een knipplan voor stoffen met een standaardbreedte van 140 cm. Maak je dit model in de stof uit de La Maison Victor-collectie, kijk dan bij de stoffen op onze website voor het knipplan dat bij de desbetreffende LMV-stof hoort, want de stofbreedte hiervan kan verschillend zijn.

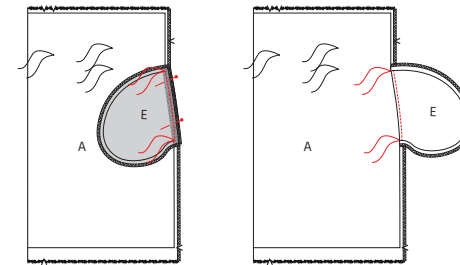
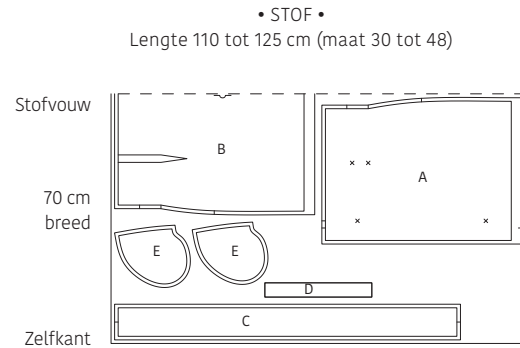

Speld de rechte zijde van E op A met de goede kanten op elkaar, tussen de rijgdraadjes aan de zijnaad. Stik vast van rijgdraad tot rijgdraad. Strijk E nadien opzij samen met de onderliggende naadwaarde en geef een stiksel op E vlak naast de naad, zodat E vasthangt aan de onderliggende naadwaarde (tussen de rijgdraadjes).

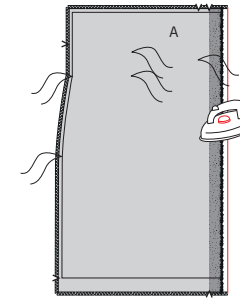

Strijk de voornaad 1 cm om naar de averechtse kant van A.

Werkbeschrijving

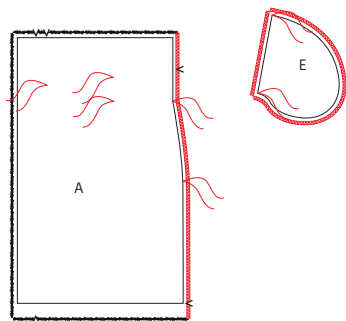

1 Voorpand

Werk de zijnaden van het voorpand (A) en alle randen van de zak (E) af met een zigzagsteek of overlock. Markeer de aangeduide punten op A en E met rijgdraadjes.

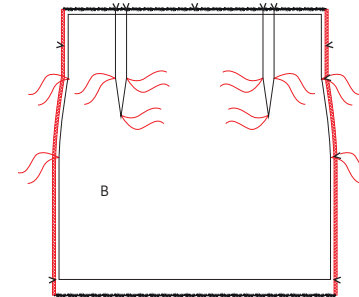

2 Rugpand

Werk de zijnaden van het rugpand (B) af met een zigzagsteek of overlock. Markeer de aangeduide punten op B met rijgdraadjes.

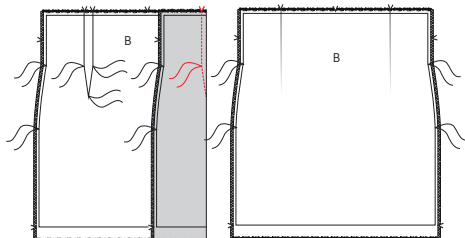

Vouw de merktekens in de taille-naad van B en de met rijgdraad aangeduide merktekens met de goede kanten op elkaar om de rugnepen te stikken. Stik vanaf de taille-naad op niets uit naar het rijgdraadje. Strijk de rugnepen naar MR toe.

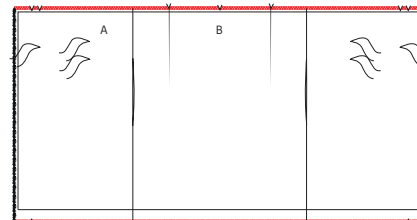

Werk de taille-naad en de zoom af met een zigzagsteek of overlock (vouw de omgestreken rand van A hiervoor open en vouw nadien terug om naar de averechtse kant van A).

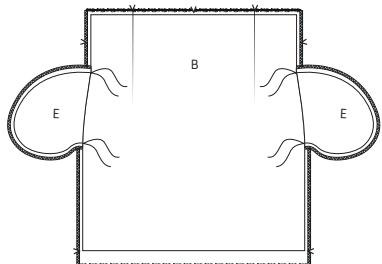

Bevestig op dezelfde wijze als bij het voorpand de zakken aan de zijnaad, maar geef geen extra stiksel naast de naad.

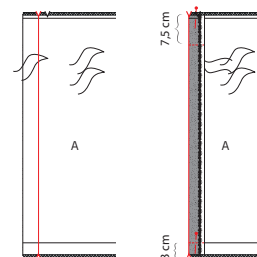

Speld de voornaad van A om op het eerste merkteken naar de goede kant van A en stik vast: bovenaan op 7,5 cm van de rand en onderaan op 3 cm van de rand. Keer de hoeken naar de averechtse kant van A.

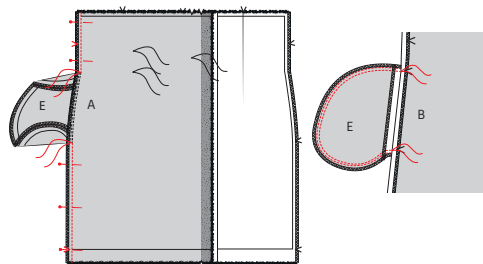

3 Zijnaden

Speld de zijnaden van A en B met de goede kanten op elkaar en stik vast van bovenkant tot aan het bovenste rijgdraadje van de zak en van het onderste rijgdraadje van de zak tot aan de zoom. Strijk de naad open. Stik nu ook de gebogen rand van de zakdelen met de goede kanten op elkaar (van rijgdraad tot rijgdraad) en stik een tweede maal in de naad van de zak evenwijdig met het vorige stiksel om de zak extra stevig te maken.

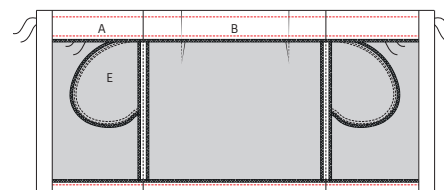

Strijk de rest van de tailleurand en zoom om. Stik de zoom vast op de averechtse kant 2,75 cm van de omgestreken rand, maar stik de omgestreken stroken (knopenpat) niet mee. Stik ook de tailleurand vast, 1 maal op 1,5 cm van de omgestreken bovenrand, een tweede maal op 6,5 cm van de bovenrand maar stik ook hier niet in het knopenpat.

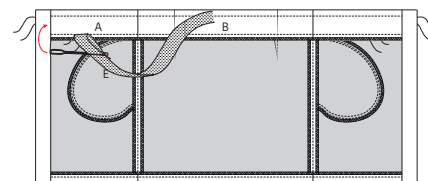

Rijg het elastiek via de omgestreken stroken in de tunnel van de taille.

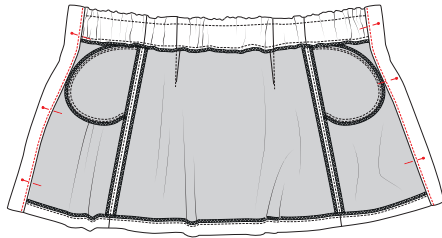

Speld de uiteinden van het elastiek 1 cm voorbij het taillestiksel vast. Stik tot slot het knopenpat vast van boven tot onder, vlak naast de omgestreken rand aan beide delen van A. Zo wordt ook het elastiek mee vast gestikt.

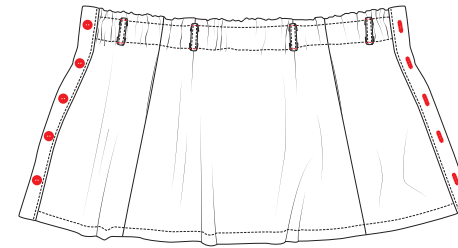

Vouw de korte kanten van een stukje D 1 cm om en speld de riemlussen vast op de stiklijnen van de taille: op het voorpand op de met rijgdraad aangeduide plaatsen, op het ruggpand op de rugnepen. Stik de riemlussen boven en onderaan vast. Maak de knoopsgaten voor de knopen, de plaats van de bovenste knoop is aangeduid op A met een rijgdraadje. Verdeel de overige knopen op gelijke afstand van elkaar en naai vervolgens alle knopen aan.

4 Taillelint en riemlussen

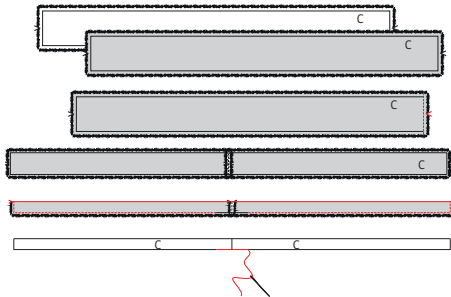

Speld 1 korte kant van beide delen van het taillelint (C) met de goede kanten op elkaar en stik vast, dit wordt je MR-naad. Vouw het lint dubbel in de hoogte met de goede kanten op elkaar en stik rondom vast, maar laat een keeropening ter hoogte van de MR-naad van een vijftal cm. Knip de hoekjes bij, keer het taillelint binnenstebuiten door de keeropening en strijk het lint plat. Sluit de keeropening handmatig met een onzichtbare steek.



5 Eindstrijk

Strijk het werkstuk netjes op en je bent klaar!

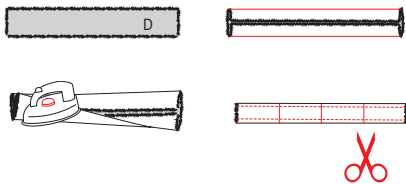

Strijk de strook voor de riemlussen (D) dubbel met de averechtse kanten op elkaar. Vouw open en strijk de lange zijden om tot tegen de gestreken lijn. Vouw terug dubbel op de eerste gestreken lijn (met de randen naar binnen gevouwen) en stik de lange zijden dicht aan beide zijden van de strook vlak naast de rand. Knip D in 4 gelijke delen.

Legende werkbeschrijving

-  Goede kant van de stof
-  Averechtse kant van de stof
-  Plakvlies
-  Plooi
-  Rijgen
-  Knippen
-  Achterkant rits
-  Ritssluiter
-  Strijken
-  Ritsluiting toe
-  Ritsluiting open
-  Bies-, biaislint goede kant
-  Bies-, biaislint averechtse kant
-  Knoop
-  Kopspelden
-  Knoopsgat
-  Vouwlijn
-  Stiklijn
-  Rijgdraad
-  Aanduiding naadwaarde
-  Stof zonder naadwaarde
-  Overlock / zigzagsteek
-  Merkteken
-  Knipjes

Colofon

La Maison Victor is een uitgave van:

Roularta Media Group

Roularta Media Group nv
Meiboomlaan 33
8800 Roeselare
BTW BE 0434 278 896

Voorzitter: Rik De Nolf
Gedelegeerd bestuurder: Xavier Bouckaert
Directeur magazines: Jos Grobben
Uitgever: Karen Hellemans
Verantwoordelijke uitgever: Xavier Bouckaert
p/a Meiboomlaan 33, 8800 Roeselare

Business manager: Lies Bresseel
Hoofredacteur: Ann De Tremere

Redactiecoördinator: Britt Guetens
Ontwerp en uitvoering patroon: Evelien Cabie
Lay-out en illustraties: Valerie Le Roi, Livina Stockmans
Fotografie: Diane Hendrikx
Styling: Siska Loraine

* De patronen aangeboden bij dit magazine en via de eraan verbonden websites of digitale applicaties dienen alleen voor persoonlijk gebruik door de koper ervan; de patronen of de ermee vervaardigde stukken mogen op geen enkele wijze aan derden worden ter beschikking gesteld, verkocht of op enige wijze commercieel worden aangewend.

*Deze publicatie is bedoeld om verkocht te worden tegen de opgelegde verkoopprijs. In geen geval mag zij zonder uitdrukkelijke en voorafgaandelijke toestemming van de uitgever in huur worden gegeven of opgenomen in een leesportefeuille. Door de aankoop zelf verbindt iedere koper zich ertoe deze clausule na te leven op straf van schadevergoeding.

* Dit magazine is auteursrechtelijk beschermd.
Wilt u artikels scannen, digitaal opslaan, drukken, kopiëren, of commercieel gebruiken?
Neem contact op met Ann.Van.De.Walle@roularta.be
Info over uw rechten op www.presscopyrights.be.

Prat een mondje mee!

Beleg Het patroondeel dat je gebruikt om randen af te werken, bijvoorbeeld aan de hals- of armuitsnijding, ritsluiting of middenvoor.

Bies / biais Een smallere strook stof of lint dat je aan of rond de af te werken rand stikt. Een bies is in rechtdraad, biais is in schuindraad geknipt.

Dubbelen De omtrekranden van twee stofdelen (of één dubbelgevouwen stofdeel) met de goede kanten op elkaar aan elkaar stikken en keren.

Hechten Het stiksel aan begin en einde vastmaken door drie steekjes naar achteren en weer naar voren te geven.

Merken Dit kan door een klein knipje te geven in de omtrek van de stof op belangrijke plaatsen (inzetpunten mouwen, vouwlijnen, plooiën ...). Alle belangrijke punten of lijnen binnenin het patroon, zoals neepeindpunten, plaatsen waar een knoop, knoopsgat, zak, klep ... komt, worden met een rijgdraad gemerkt.

MR of middenrug De lijn die het midden van de rugkant van het lichaam aanduidt.

MV of middenvoor De lijn die het midden van de voorkant van het lichaam aanduidt.

Naadband Strook plakvlies van 1, 1,5 of 2 cm breed. Dit gebruik je om rechte naden (zoals schouderaden) te verstevigen langs de averechtse kant om uitrekken tegen te gaan.

Naadwaarde Een extra hoeveelheid aangeknippte stof die nodig is om twee delen aan elkaar te stikken. De waarden zijn afhankelijk van de afwerkingsmethode van het kledingstuk.

Nepen/coupenaden Door de stof op sommige plaatsen gedeeltelijk te vouwen en te stikken, creëer je meer vorm in het kledingstuk. Deze vouwen noemen we nepen (BE) of couponaden (NL).

Overlocken Met een overlockmachine de rafelranden afsnijden en afwerken met een overlocksteek om het rafelen tegen te gaan.

Pat/polopat Een overlappende knoopsgatluiting die niet tot aan de zoom reikt, maar stopt in het midden van een pand. Wordt meestal gebruikt aan de halslijn.

Persen Met een strijkijzer en een (vochtige) doek de stof goed aandrukken, om bij voorbeeld mooie, platte naden of duidelijke vouwen te verkrijgen. Bij het persen beweeg je het strijkijzer niet of nauwelijks.

Persvoet Het onderdeel van de stikmachine waaron-

der de stoflagen 'geperst' zitten en getransporteerd worden.

Persvoetbreedte Stikken op 'persvoetbreedte' betekent dat je de rand van de persvoet langs de naad of de te bestikken rand laat lopen.

Plakvlies Of kleefvoering. Dit is een vlies dat je op de averechtse kant van een bepaald deel van een kledingstuk strijkt ter versteviging, bijvoorbeeld in het geval van een tailleband, beleg of kraag.

Rijgen Met een naainaald en rijggaren verschillende stoflagen aan elkaar naaien met een grote steek, of bepaalde patroonlijnen op de stof overbrengen.

Stofvouw De vouw van de stof wanneer je deze dubbelvouwt.

Toegifte of overwijdte Extra ruimte die in het patroon voorzien is bovenop de zuivere lichaamsmaten omwille van bewegingsvrijheid en draagcomfort.

Uitdunnen Een deel van de naadwaarde wegknippen om teveel dikte op één plaats te vermijden. In hoeken knip je de naadwaarde schuin af om ze mooi te kunnen keren.

Vormband Strook plakvlies van 1 cm breed, in schuine richting geknipt en verstevigd met een kettendraadje. Dit gebruik je om ronde lijnen (zoals hals- en armuitsnijding) te verstevigen om uitrekken tegen te gaan en om een mooie vorm te garanderen.

Zelfkant Rand van de stof in de richting van de lengtedraden.

Gebruikte afkortingen

VP: voorpand
RP: rugpand
RVP: rechtersvoorpand
LVP: linkersvoorpand
RRP: rechtersrugpand
LRP: linkersrugpand
MV: middenvoor
MR: middenrug
ZN: zijnaad
IZ: inzetstuk
TB: tailleband
SN: schoudernaad
LK: linker kant
RK: rechter kant