

MOEILIJKHEID



Aubry

PLAYSUIT

LA MAISON
Victor

Model

Maat 34 tot 56

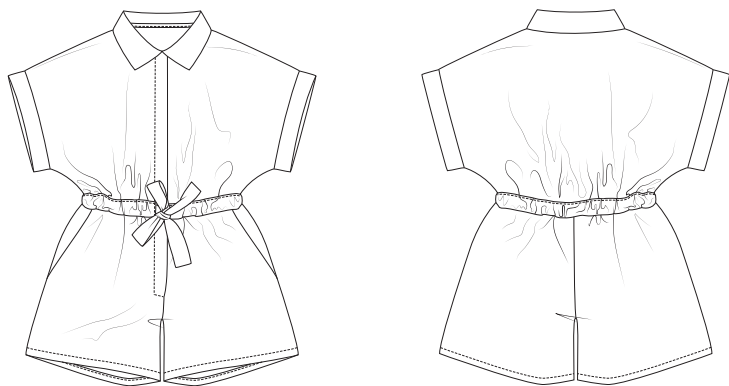

Deze tabel geeft de lengte van dit kledingstuk aan.

Maat	34	36	38	40	42	44
Zijlengte broek (in cm)	40	40,5	41	41,5	42	42,5
	46	48	50	52	54	56
	43	43,5	44	44,5	45	45,5

Maat	34	36	38	40	42	44
Tussenbeenlengte (in cm)	12,25	12,25	12,25	12,25	12,25	12,25
	46	48	50	52	54	56
	12,25	12,25	12,5	12,5	12,5	12,5

Benodigheden

- Plakvlies: max. 60 cm
- Naadband: max. 45 cm
- Knopen (diam. 14 mm): 7 (maat 34-46) - 8 (maat 48-56)
- Naaigaren
- Stof (breedte 140 cm): zie tabel

Maat	34-40	42-56
Stoflengte (in cm)	225	280

Onze stof

Wij kozen voor onze jumpsuit een stof van 100% biokatoen.

Extra stofadvies

Wij gebruiken een mooi biologisch katoen. Maar deze jumpsuit kan gerust ook in crêpe, linnen,... kortom alle stoffen zonder of met weinig rek zijn geschikt. Stoffen met veel rek gebruik je beter niet.

Patroondelen

Knip de patroondelen volgens de aangeduide frequentie uit de stof.

A	voorpand: 2x
B	ruggand: 1x aan stofvouw
C	zak: 2x
D	broek VP: 2x
E	broek RP: 2x
F	tailletunnel: 1x aan stofvouw
G	kraag: 2x aan stofvouw
H	taillelint: 2x
I	mouwboord: 2x
J	gulpstuk LVP: 1x

Let op!

Vouw de stof dubbel om een patroondeel 2x uit de stof te knippen. Leg  tegen de stofvouw zodat je 1 symmetrisch deel bekomt.

Naadwaarde

Deze naadwaarden zijn voorzien rond de patroondelen wanneer je de 'cutline' hebt aangevinkt bij 'layers'.

A, C, H, I, J	rondom: 1 cm
B, F, G	MR: 0 cm (aan stofvouw) - rondom: 1 cm
D, E	zoom: 4 cm - rondom: 1 cm

Let op!

Vergeet niet om alle merktekens die aangegeven zijn op het patroon over te nemen op de stof door middel van knipjes en rijgdraad.

Verstevigen

Verstevig deze delen door ze te bekleden met plakvlies.

J	helemaal
G	1 deel helemaal
C	naadband aan schuine rand
A LVP	knopenpat tussen tweede en derde merkteken
A RVP	knopenpat van voornaad tot derde merkteken
D	gulpstuk

Patroondelen op de stof

Let op!

Dit is een knipplan voor stoffen met een standaardbreedte van 140 cm. Maak je dit model in de stof uit de La Maison Victor-collectie, kijk dan bij de stoffen op onze website voor het knipplan dat bij de desbetreffende LMV-stof hoort, want de stofbreedte hiervan kan verschillend zijn.

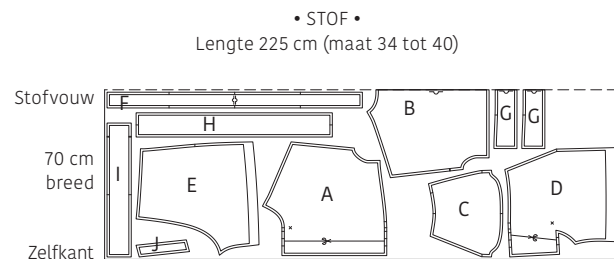

Lengte 280 cm (maat 42 tot 56)

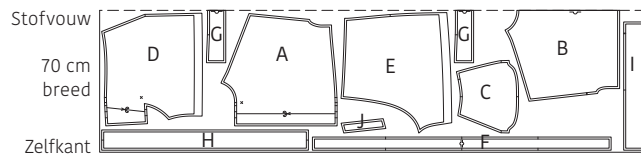

Werkbeschrijving

1 Voorpand

Duid de positie van de bovenste knoop op het voorpand (A) aan met een rijgdraadje. Knip van het linkervoorpand van A een deel van het knoopsgatenbeleg weg op de aangegeven knijlijn.

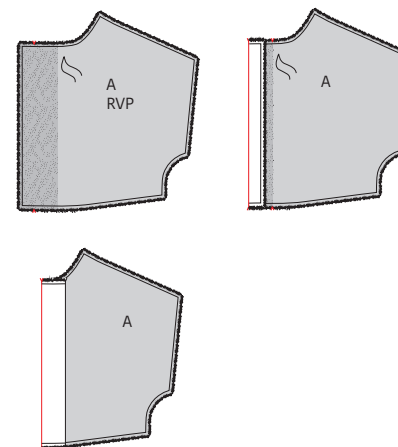
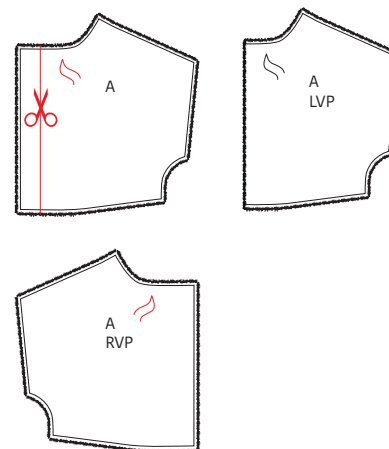

Strijk de knopenpat van A RVP om op het eerste merkteken (vanaf de voornaad) naar de averechtse kant (vouwlijn 1) en strijk vervolgens nogmaals om op het derde merkteken, opnieuw naar de averechtse kant (vouwlijn 2).

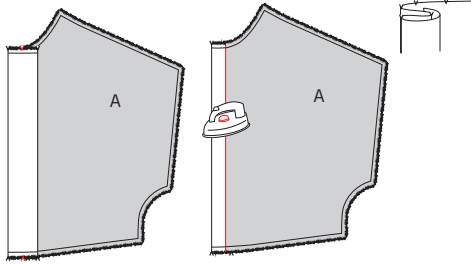

Strijk tot slot het omgestreken deel van de knopenpat dubbel op de aangeduide lijn op het tweede merkteken (zie tekening). Vouw alles terug open.

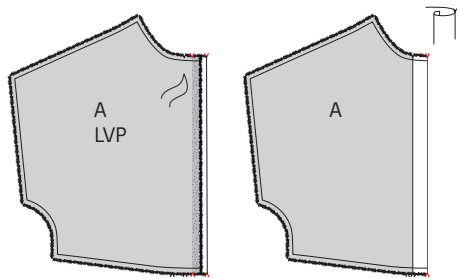

Strijk de knopenpat van A LVP 1 cm om naar de averechtse kant en strijk vervolgens nog eens om op het tweede merkteken. Vouw terug open.



2 Zijnaden

Leg A en rugpand (B) met de goede kanten op elkaar. Speld en stik de zijnaden. Werk de naden daarna af met een zigzagsteek of overlock en strijk de naden naar A.

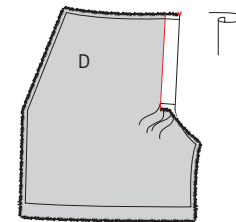
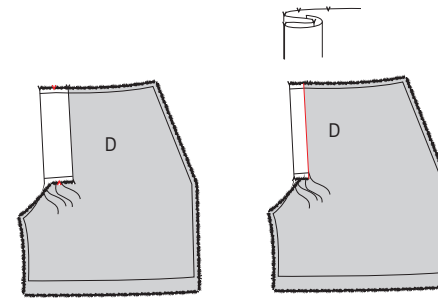
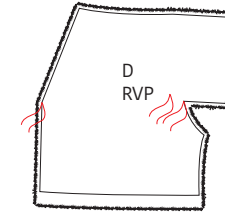
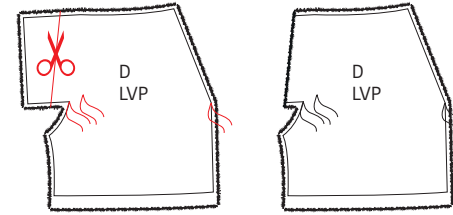

3 Broek

Knip het linkervoorpand van de broek VP (D) af op de aangeduide lijn. Duid de merktekens op beide delen D aan met een rijgdraadje.

Vouw de MV-naad van de broek om zoals bij A: strijk de knopenpat van D RVP om op het eerste merkteken (vanaf de voornaad) naar de averechtse kant (vouwlijn 1) en strijk vervolgens nogmaals om op het derde merkteken, opnieuw naar de averechtse kant (vouwlijn 2). Strijk tot slot het omgestreken deel van de knopenpat dubbel op de aangeduide lijn op het tweede merkteken (zie tekening). Vouw alles terug open. Strijk ook D LVP 1 cm om naar de averechtse kant en strijk vervolgens nog eens om op het tweede merkteken. Vouw terug open.

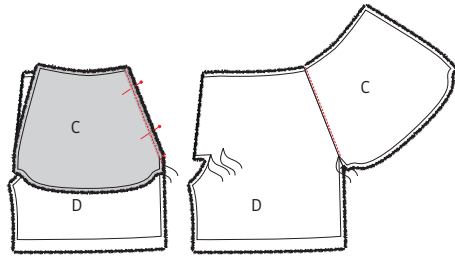

Speld en stik de schuine rand van de zak (C) met de goede kant op de zakrand van de short en stik vast. Strijk de naad naar C toe en stik nogmaals vast op 2 mm van de naad, zodat C vasthangt aan de onderliggende naadwaarde.

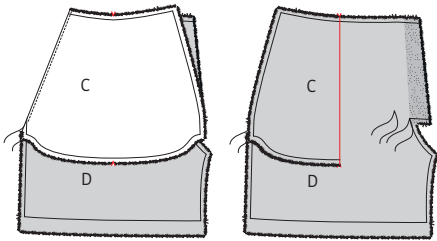

Vouw C naar de averechtse kant van D en daarna dubbel op de plaats van de merktekens boven- en onderaan.

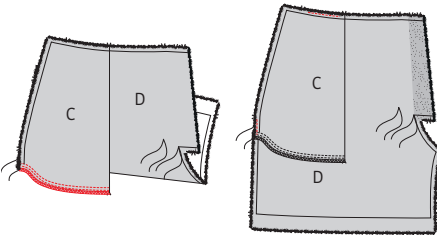

Vouw D uit de weg en stik de onderkant van C dicht met een dubbel stiksel. Werk de naad af met een zigzagsteek of overlock. Stik de bovenrand en de zijnaad van de zak en broek een stukje vast in de naadwaarde. Herhaal alle voorgaande bewerkingen met de andere delen D en C.

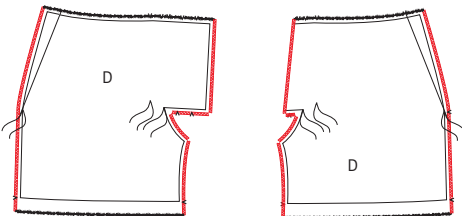

Zigzag of overlock nu de MV-, tussenbeen- en zijnaden van beide delen D.

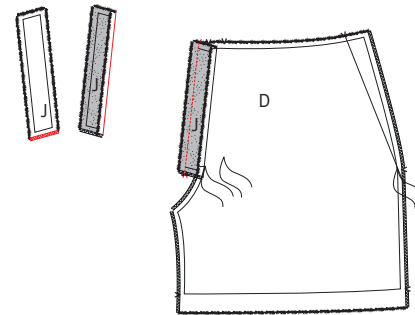

Werk de onderrand van het gulpstuk (J) af met een overlock- of zigzagsteek. Leg J voor je met de averechtse kant naar boven en strijk de rechter lange rand 1 cm om naar de averechtse kant. Speld en stik de niet-omgestreken rand van J vast aan D LVP.

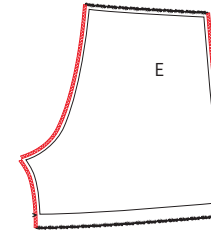

Zigzag of overlock ook de MR-, tussenbeen- en zijnaden van beide delen van de broek RP (E).

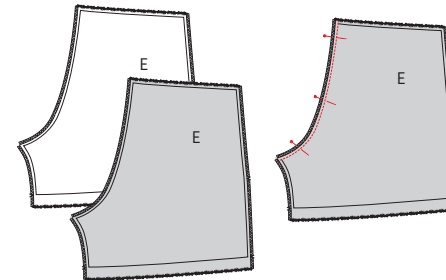

Speld en stik de zitnaad (MR) van beide delen E met de goede kanten op elkaar en strijk de naad open.

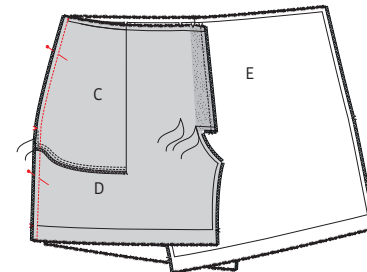

Speld en stik ook de zijnaden van D/C en E met de goede kanten op elkaar en strijk de naden open.

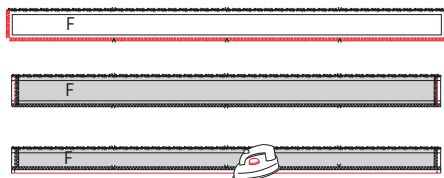

4 Tailletunnel

Werk de korte kanten en één lange rand van de tailletunnel (F) af met een zigzagsteek of overlock. Strijk de korte kanten 1 cm om naar de averechtse kant en stik vast op 0,75 cm van de gestreken rand. Strijk nu ook de overige overlockte rand 1 cm om naar de averechtse kant.

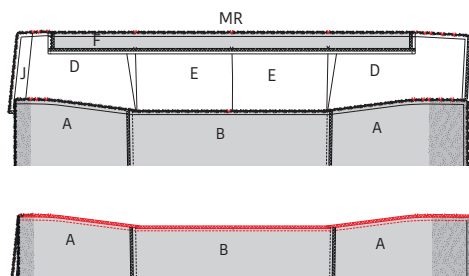

Speld de niet-overlockte lange rand van F met de goede kant op de taillenaad van de broek, met de korte kanten op het merkteken naast het MV-merkteken dichtst bij de zijnaad. Speld hierover de taillenaad van het werkstuk (A/B) met de goede kant op de averechtse kant van F. De knopenpat ligt hierbij opengevouwen, de merktekens liggen op elkaar en de zijnaden liggen op gelijke hoogte van broek en top. Stik vast en werk af met een zigzagsteek of overlock. Strijk de naad naar boven toe (richting A/B).

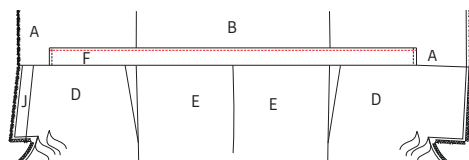

Speld de omgestreken lange rand van F vast aan het werkstuk (naar boven toe zodat F met de averechtse kant op A/B ligt) en stik vast op 2 mm van de gestreken bovenrand van F.

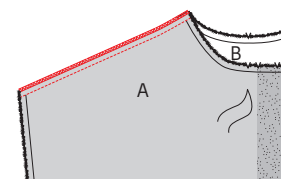

5 Schouderaden

Leg A en B met de goede kanten op elkaar. Speld en stik de schouderaden. Werk de naden daarna af met een zigzagsteek of overlock en strijk de naden naar A toe.

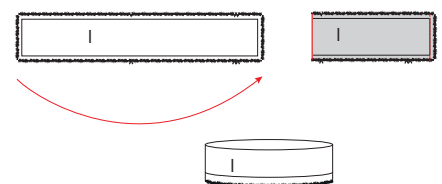

6 Mouwboord

Vouw de mouwboord (I) met de goede kanten op elkaar dubbel in de breedte. Speld en stik de korte kanten aan elkaar en strijk de naad open. Vouw I vervolgens dubbel in de hoogte en strijk plat.

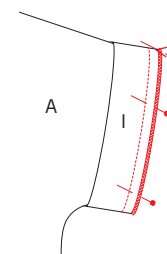

Speld en stik de open rand van I aan de mouwrand van het werkstuk. De naad van I ligt op de okselnaad van het werkstuk, het enkele merkteken op de schoudernaad en de dubbele merktekens op elkaar. Werk de naad af met een zigzagsteek of overlock en strijk de naad naar het werkstuk toe en I weg van het werkstuk.

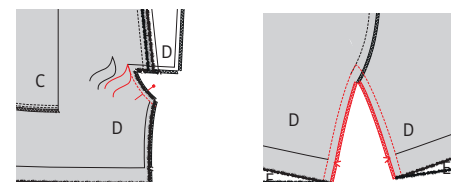

7 Knopenpat

Speld en stik de zitnaad van beide delen D met de goede kanten op elkaar van onder tot het met rijgdraad aangeduide punt. Speld en stik ook de tussenbeennaad van D en E met de goede kanten op elkaar.

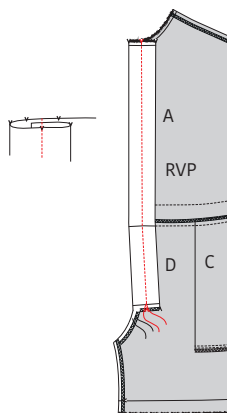

Hervouw de eerder gestreken vouwlijnen in A RVP en D RVP, maar vouw de knopenpat niet dubbel maar laat hem open. Stik vast door alle lagen heen op de middelste (laatst gevouwen) vouwlijn van de knopenpat.

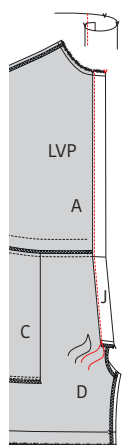

Vouw ook J om naar de averechtse kant en de aangeknipte knopenpat van A LVP op de eerder gestreken lijnen en stik vast vlak langs de rand tot het met rijgdraad aangeduide punt van de zitnaad.

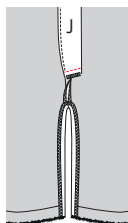
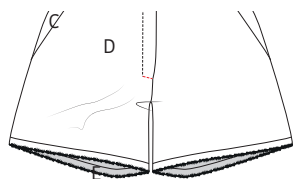

Strijk de binnenkant van de aangeknipte knopenpat om op de gestikte lijn van A en D RVP, zodat je de verborgen knopenpat verkrijgt. Speld de onderranden van de knopenpat LVP en RVP onderaan op elkaar en op D RVP zodat de MV-naden netjes op elkaar liggen en stik schuin vast door alle lagen heen aan de goede kant van D van het met rijgdraad aangeduide punt in D tot de voornaad van het voorpand.

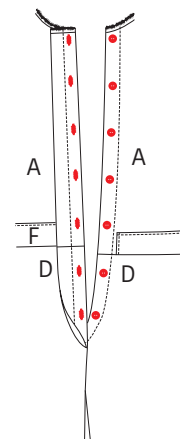

8 Knopen

Maak knoopsgaten in A RVP, naai de knopen vast op A LVP. De positie van de bovenste knoop is aangeduid met een rijgdraadje. Verdeel de overige knopen op gelijke afstand van elkaar.

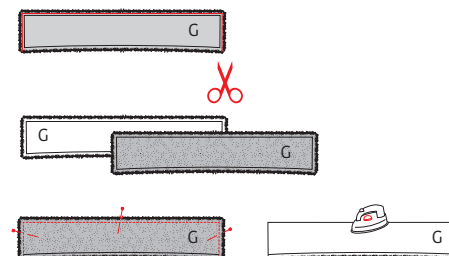

9 Kraag

Knip van het niet-bekleefde kraagdeel (G) aan de zij- en bovenkant 2 mm af. Dit deel wordt de onderkraag. Speld dit deel op het bekleefde kraagdeel G met de goede kanten op elkaar (randen gelijk) en stik rondom vast, maar laat de onderkant open. Dun de naadwaarde uit. Keer de kraag binnenstebuiten zodat de goede kant naar buiten ligt en strijk plat. Doordat je de onderkraag wat kleiner hebt gemaakt, bevindt de naad zich nu aan de onderkant van de kraag.

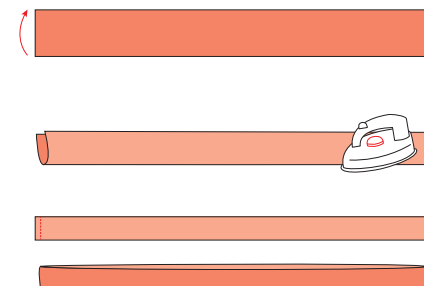

Vouw het biaislint van de hals dubbel met de goede kanten op elkaar en stik de korte kanten dicht op 1 cm. Keer het lint daarna met de goede kant naar buiten en strijk plat.

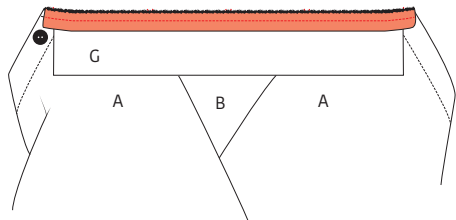

Speld de onafgewerkte kant van G aan de halsuitsnijding van het werkstuk. Zorg ervoor dat de onderkraag op de goede kant van het werkstuk ligt, en laat de MR-merktekens overeenkomen. Zorg er ook voor dat de merktekens in G overeenkomen met de schouderaden. De uiteinden van G moeten samenvallen met de MV-merktekens in A. Speld en stik het biaislint aan de halslijn langs de goede kant van het werkstuk. Zorg ervoor dat de vouw van het lint naar beneden ligt en de uiteinden op de voor-naad van A. Duw de naad uit.

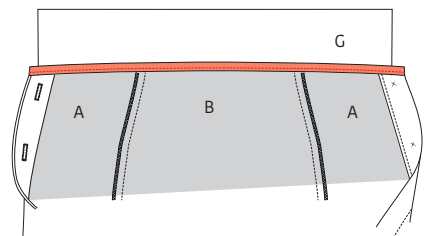

Strijk het lint naar de binnenkant van het werkstuk en stik vast vlak langs de rand.

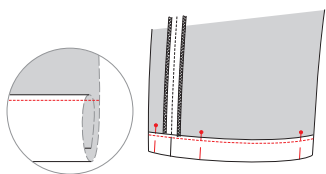

10 Zoom

Strijk de zoom van de broekspijpen twee maal 1,5 cm om naar de averechtse kant van de broek en stik vast vlak langs de rand.

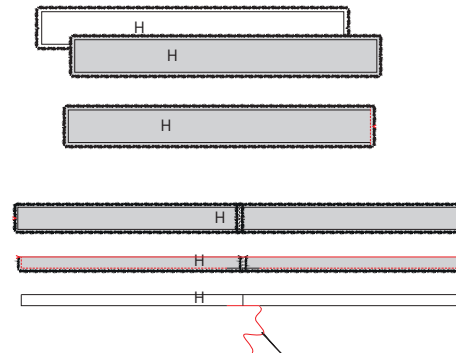

11 Taillelint

Speld één korte kant van beide delen van het taillelint (H) met de goede kanten op elkaar en stik vast, dit is de MR-naad. Vouw het lint dubbel in de hoogte met de goede kanten op elkaar en stik rondom vast, maar laat een keeropening ter hoogte van de MR-naad van een vijftal cm. Knip de hoekjes bij, keer het taillelint binnenstebuiten door de keeropening en strijk het lint plat. Sluit de keeropening handmatig met een onzichtbare steek. Rijg het lint in de tailleluntunnel via de openingen in het voorpand.



12 Eindstrijk

Strijk het werkstuk netjes op en je bent klaar!

Legende werkbeschrijving

-  Goede kant van de stof
-  Averechtse kant van de stof
-  Plakvlies
-  Plooi
-  Rijgen
-  Knippen
-  Achterkant rits
-  Ritssluiter
-  Strijken
-  Ritsluiting toe
-  Ritsluiting open
-  Bies-, biaislint goede kant
-  Bies-, biaislint averechtse kant
-  Knoop
-  Kopspelden
-  Knoopsgat
-  Vouwlijn
-  Stiklijn
-  Rijgdraad
-  Aanduiding naadwaarde
-  Stof zonder naadwaarde
-  Overlock / zigzagsteek
-  Merkteken
-  Knipjes

Colofon

La Maison Victor is een uitgave van:



Roularta Media Group nv
Meiboomlaan 33
8800 Roeselare
BTW BE 0434 278 896

Voorzitter: Rik De Nolf
Gedelegeerd bestuurder: Xavier Bouckaert
Uitgever: Karen Hellemans
Verantwoordelijke uitgever: Sophie Van Iseghem
p/a Meiboomlaan 33, 8800 Roeselare

Business manager: Lies Bresseel
Hoofdredacteur: Ann De Tremerie

Ontwerp en uitvoering patroon: Evelien Cabie
Lay-out en illustraties: Valerie Le Roi, Livina Stockmans
Fotografie: Diane Hendrixx
Styling: Siska Loraine

* De patronen aangeboden bij dit magazine en via de eraan verbonden websites of digitale applicaties dienen alleen voor persoonlijk gebruik door de koper ervan; de patronen of de ermee vervaardigde stukken mogen op geen enkele wijze aan derden worden ter beschikking gesteld, verkocht of op enige wijze commercieel worden aangewend.

* Deze publicatie is bedoeld om verkocht te worden tegen de opgelegde verkoopprijs. In geen geval mag zij zonder uitdrukkelijke en voorafgaandelijke toestemming van de uitgever in huur worden gegeven of opgenomen in een leesportefeuille. Door de aankoop zelf verbindt iedere koper zich ertoe deze clausule na te leven op straf van schadevergoeding.

* Dit magazine is auteursrechtelijk beschermd.
Wilt u artikels scannen, digitaal opslaan, drukken, kopiëren, of commercieel gebruiken?

Neem contact op met Ann.Van.De.Walle@roularta.be
Info over uw rechten op www.presscopyrights.be.

Praat een mondje mee!

Beleg Het patroondeel dat je gebruikt om randen af te werken, bijvoorbeeld aan de hals- of armuitsnijding, ritsluiting of middenvoor.

Bies / biais Een smallere strook stof of lint dat je aan of rond de af te werken rand stikt. Een bies is in rechtdraad, biais is in schuindraad geknipt.

Dubbelen De omtrekranden van twee stofdelen (of één dubbelgevouwen stofdeel) met de goede kanten op elkaar aan elkaar stikken en keren.

Hechten Het stiksel aan begin en einde vastmaken door drie steekjes naar achteren en weer naar voren te geven.

Merken Dit kan door een klein knipje te geven in de omtrek van de stof op belangrijke plaatsen (inzetpunten mouwen, vouwlijnen, plooiën ...). Alle belangrijke punten of lijnen binnenin het patroon, zoals neepeindpunten, plaatsen waar een knoop, knoopsgat, zak, klep ... komt, worden met een rijgdraad gemerkt.

MR of middenrug De lijn die het midden van de rugkant van het lichaam aanduidt.

MV of middenvoor De lijn die het midden van de voorkant van het lichaam aanduidt.

Naadband Strook plakvlies van 1, 1,5 of 2 cm breed. Dit gebruik je om rechte naden (zoals schouderaden) te verstevigen langs de averechtse kant om uitrekken tegen te gaan.

Naadwaarde Een extra hoeveelheid aangeknippte stof die nodig is om twee delen aan elkaar te stikken. De waarden zijn afhankelijk van de afwerkingsmethode van het kledingstuk.

Nepen/coupenaden Door de stof op sommige plaatsen gedeeltelijk te vouwen en te stikken, creëer je meer vorm in het kledingstuk. Deze vouwen noemen we nepen (BE) of couponaden (NL).

Overlocken Met een overlockmachine de rafelranden afsnijden en afwerken met een overlocksteek om het rafelen tegen te gaan.

Pat/polopat Een overlappende knoopsgatsluiting die niet tot aan de zoom reikt, maar stopt in het midden van een pand. Wordt meestal gebruikt aan de halslijn.

Persen Met een strijkijzer en een (vochtige) doek de stof goed aandrukken, om bij voorbeeld mooie, platte naden of duidelijke vouwen te verkrijgen. Bij het persen beweeg je het strijkijzer niet of nauwelijks.

Persvoet Het onderdeel van de stikmachine waaron-

der de stoflagen 'geperst' zitten en getransporteerd worden.

Persvoetbreedte Stikken op 'persvoetbreedte' betekent dat je de rand van de persvoet langs de naad of de te bestikken rand laat lopen.

Plakvlies Of kleefvoering. Dit is een vlies dat je op de averechtse kant van een bepaald deel van een kledingstuk strijkt ter versteviging, bijvoorbeeld in het geval van een tailleband, beleg of kraag.

Rijgen Met een naainaald en rijggaren verschillende stoflagen aan elkaar naaien met een grote steek, of bepaalde patroonlijnen op de stof overbrengen.

Stofvouw De vouw van de stof wanneer je deze dubbelvouwt.

Toegifte of overwijdte Extra ruimte die in het patroon voorzien is bovenop de zuivere lichaamsmaten omwille van bewegingsvrijheid en draagcomfort.

Uitdunnen Een deel van de naadwaarde wegnippen om teveel dikte op één plaats te vermijden. In hoeken knip je de naadwaarde schuin af om ze mooi te kunnen keren.

Vorbmand Strook plakvlies van 1 cm breed, in schuine richting geknipt en verstevigd met een kettingdraadje. Dit gebruik je om ronde lijnen (zoals hals- en armuitsnijding) te verstevigen om uitrekken tegen te gaan en om een mooie vorm te garanderen.

Zelfkant Rand van de stof in de richting van de lengtedraden.

Gebruikte afkortingen

VP: voorpand
RP: rugpand
RVP: rechtersvoorpand
LVP: linkersvoorpand
RRP: rechtersrugpand
LRP: linkersrugpand
MV: middenvoor
MR: middenrug
ZN: zijnaad
IZ: inzetstuk
TB: tailleband
SN: schoudernaad
LK: linker kant
RK: rechter kant