

MOEILIJKHEID



Lemon

TOP

LA MAISON
Victor

Model

Maat 92 tot 176

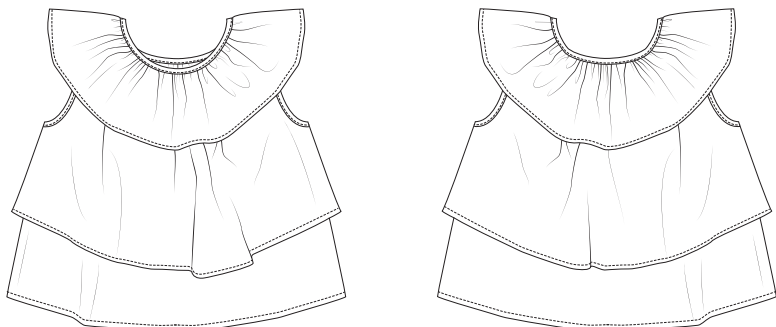

Deze tabel geeft de lengte van dit kledingstuk aan.

Maat	92	98	104	110	116
Middenruglengte (in cm)	27,75	29,75	31,75	33,75	35,75
	122-128	134-140	146-152	158-164	170-176
	39,75	43,75	47,75	51,75	55,75

Benodigheden

- Naaigaren
- Naad- en vormband
- Stof (breedte 140 cm): zie tabel

Maat	92-110	116-140	146-176
Stoflengte (in cm)	110	170	270

Onze stof

Wij gebruiken een lichte voilekatoen. De stof bestaat uit 100% katoen en is semitransparant. Door de verschillende ruchelaagjes over elkaar is het kledingstuk zelf niet transparant.

Extra stofadvies

Dit patroontje is speciaal ontwikkeld om in luchtige, (semi)transparante stofjes te maken, zoals voilekatoen, los geweven linnen of viscose, dunne gauze-stofjes, chiffon. Door de verschillende ruchelaagjes die over elkaar vallen, is het kledingstuk niet transparant. Ook lichte jerseystofjes zijn mogelijk, al moet de stof niet per se elastisch zijn.

Patroondelen

Knip de patroondelen volgens de aangeduide frequentie uit de stof.

A	bovenstuk VP: 1x aan stofvouw
B	bovenstuk RP: 1x aan stofvouw
C	middenstuk VP: 1x aan stofvouw
D	middenstuk RP: 1x aan stofvouw
E	onderstuk VP: 1x aan stofvouw
F	onderstuk RP: 1x aan stofvouw
G	ruche hals VP: 1x aan stofvouw
H	ruche hals RP: 1x aan stofvouw
I	biaislint hals: 1x
J	biaislint arm: 2x

Let op!

Vouw de stof dubbel om een patroondeel 2x uit de stof te knippen. Leg  tegen de stofvouw zodat je 1 symmetrisch deel bekomt.

Naadwaarde

Deze naadwaarden zijn voorzien rond de patroondelen wanneer je de 'cutline' hebt aangevinkt bij 'layers'.

A, B, C, D, E, F, G, H	MV/MR: 0 cm (aan stofvouw) – rondom: 1 cm
I, J	rondom: 1 cm

Let op!

Vergeet niet om alle merktekens die aangegeven zijn op het patroon over te nemen op de stof door middel van knipjes en rijgdraad.

Verstevigen

Verstevig deze delen door ze te bekleden met plakvlies.

A	naadband aan de schouderaden
A, B, C, D	vormband aan de armuitsnijdingen

Patroondelen op de stof

Let op!

Dit is een knipplan voor stoffen met een standaardbreedte van 140 cm. Maak je dit model in de stof uit de La Maison Victor-collectie, kijk dan bij de stoffen op onze website voor het knipplan dat bij de desbetreffende LMV-stof hoort, want de stofbreedte hiervan kan verschillend zijn.

• STOF •

Lengte 110 cm (maat 92 tot 110)

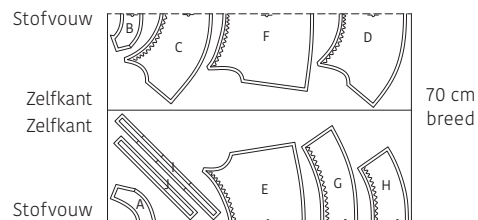

Lengte 170 cm (maat 116 tot 140)

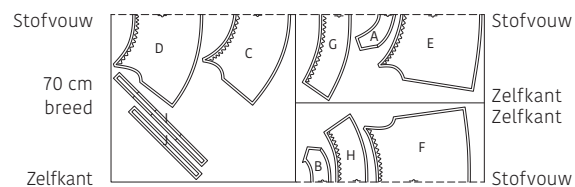

Let op!

Voor de maat 116 tot 140 vouw je de stof met enkele stofvouw om de delen C, D, I en J uit te knippen. Hervouw de resterende stof met dubbele stofvouw om de andere delen uit te knippen.

Lengte 270 cm (maat 146 tot 176)

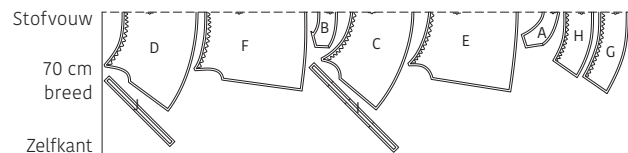

Werkbeschrijving

1 Schouernaden

Markeer de aangeduide punten op het voorpand (A) met een rijgdraadje.

Speld en stik de schouernaden van bovenstuk VP (A) en bovenstuk RP (B) met de goede kanten op elkaar. Zigzag of overlock de naden en strijk ze naar A toe.

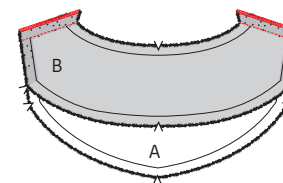

2 Zijnaden

Speld en stik de zijnaden van middenstuk VP (C) en middenstuk RP (D) met de goede kanten op elkaar. Zigzag of overlock de naden en strijk ze naar C toe.

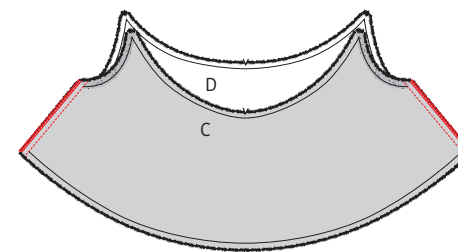

Speld en stik de zijnaden van onderstuk VP (E) en onderstuk RP (F) met de goede kanten op elkaar. Zigzag of overlock de naden en strijk ze naar E toe.

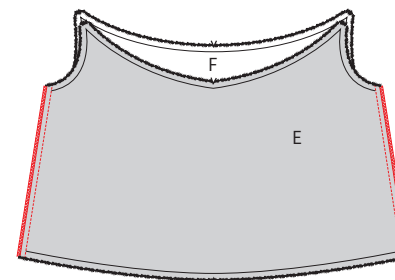

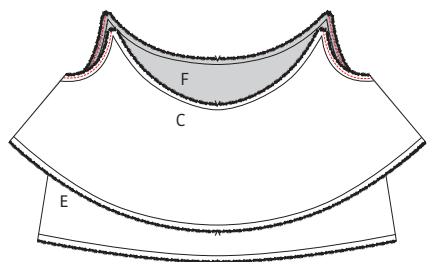

3 Rimpels

Schuif het middenstuk (C+D) over het onderstuk (E+F). Beide panden liggen met de goede kanten naar buiten. Speld de armuitsnijdingen precies op elkaar en stik vast op 0,5 cm.

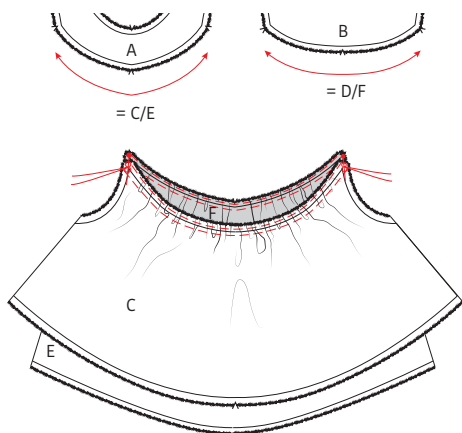

Speld ook de bovenste randen van de voorpanden en van de rugpanden gelijk met elkaar. Deze randen stik je op elkaar vast met twee evenwijdige rimpelstiksels. Het eerste op 0,5 cm van de rand en het volgende op 1,5 cm. Stik op de grootste steeklengte en zonder te hechten. Laat aan het begin en eind lange draden loshangen. Trek voorzichtig aan de losse draden van de rimpelstiksels zodat de stof gaat rimpelen. Rimpel tot C/E aan de onderkant van A past, en tot D/F aan de onderkant van B past.

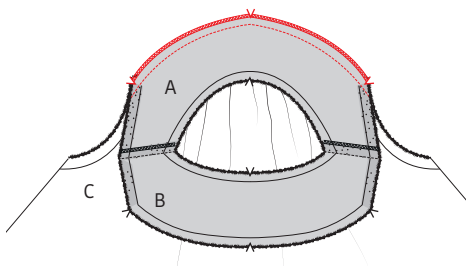

Speld de gerimpelde rand C/E aan A met de goede kanten op elkaar. Stik vast op 1 cm, dus tussen de rimpelstiksels. Werk de naad af met een zigzagsteek of overlock. Strijk de naad naar E toe. Verwijder de nog zichtbare rimpeldraad. Doe hetzelfde met het rugpand D/F en B.

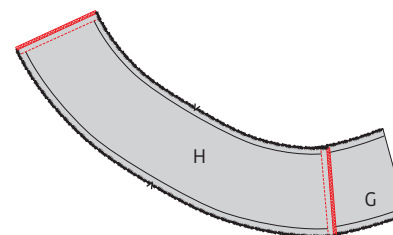

4 Ruche Hals

Speld en stik de korte zijden van de ruche hals VP (G) en ruche hals RP (H) met de goede kanten op elkaar. Zigzag of overlock de naden en strijk ze beide naar G toe.

Geef aan de bovenkant van de ruche (G+H) twee evenwijdige rimpelstiksels. Het eerste op 0,5 cm van de rand en het volgende op 1,5 cm. Stik op de grootste steeklengte en zonder te hechten. Laat aan het begin en eind lange draden loshangen. Trek voorzichtig aan de losse draden van de rimpelstiksels zodat de stof gaat rimpelen. Rimpel totdat G+H aan de halslijn van het bovenstuk (A+B) past. Speld G+H op de halslijn van A+B, beide panden liggen met de goede kant naar buiten. Laat de naden in G+H overeenkomen met de schouderaden, en zorg ervoor dat de merktekens van MV en MR op elkaar liggen. Stik vast op 0,75 cm, dus tussen de rimpelstiksels.

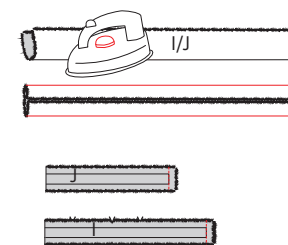
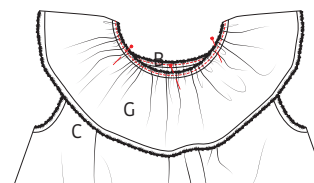

5 Hals- en armafwerking

Strijk de biaislinten voor de hals (I) en arm (J) dubbel in de hoogte. Vouw weer open en strijk vervolgens elke lange zijde tot tegen de middenvouw. Vouw weer open. Stik de korte zijden van het biaislint hals (I) met de goede kanten op elkaar. Strijk het naadje open. Doe hetzelfde met de delen J.

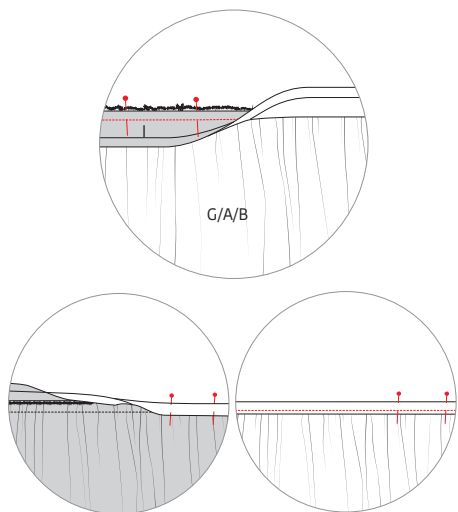

Speld en stik één zijde van I aan de halslijn van het werkstuk, boven op de gerimpelde ruche, met de goede kanten op elkaar. Laat het naadje in I overeenkomen met een van de schouderaden. Dun de naadwaarde uit. Vouw I nu op alle vouwlijnen om en over de naadwaarde heen. Aan de avrechtse kant van het werkstuk valt de gevouwen rand van I net over het vorige stiksel. Speld, en stik vast langs de goede kant van het werkstuk net naast de naad, op I.

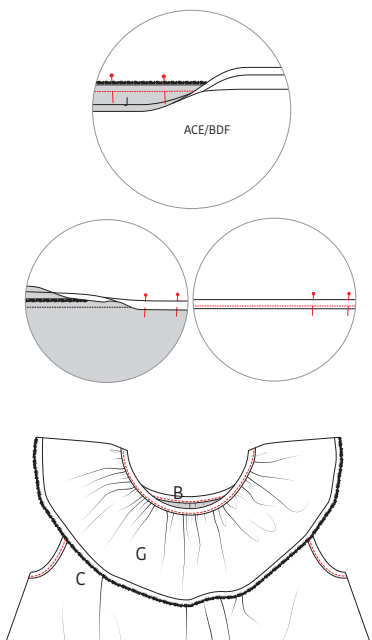

Stik nu op dezelfde manier de delen J aan de armuitsnijdingen van het werkstuk. Het naadje van J laat je overeenkomen met de zijnaden.

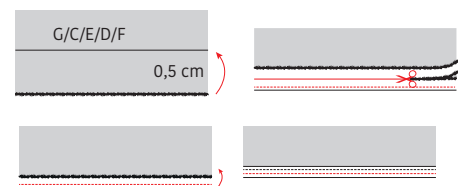

6 Zomen

Maak fijne rolzoompjes aan zowel de ruche, het middenstuk als het onderstuk. Dat doe je zo: strijk eerst 0,5 cm om en stik zo dicht mogelijk tegen de vouwrand, op 1 à 2 mm. Knip de overtollige naadwaarde weg en vouw het omgestikte randje nog eens om, zo kort mogelijk. Stik nogmaals op 2 mm. Nu zie je aan de goede kant van het werkstuk één stiksel en aan de avrechtse kant twee stiksels vlak naast of op elkaar. Dit soort zoompje is ideaal voor afgeronde zomen in dunne stofjes.



7 Eindstrijk

Strijk het werkstuk netjes op en je bent klaar!

Legende werkbeschrijving

-  Goede kant van de stof
-  Averechtse kant van de stof
-  Plakvlies
-  Plooi
-  Rijgen
-  Knippen
-  Achterkant rits
-  Ritssluiter
-  Strijken
-  Ritsluiting toe
-  Ritsluiting open
-  Bies-, biaislint goede kant
-  Bies-, biaislint averechtse kant
-  Knoop
-  Kopspelden
-  Knoopsgat
-  Vouwlijn
-  Stiklijn
-  Rijgdraad
-  Aanduiding naadwaarde
-  Stof zonder naadwaarde
-  Overlock / zigzagsteek
-  Merkteken
-  Knipjes

Colofon

La Maison Victor is een uitgave van:



Roularta Media Group nv
Meiboomlaan 33
8800 Roeselare
BTW BE 0434 278 896

Voorzitter: Rik De Nolf
Gedelegeerd bestuurder: Xavier Bouckaert
Uitgever: Karen Hellemans
Verantwoordelijke uitgever: Sophie Van Iseghem
p/a Meiboomlaan 33, 8800 Roeselare

Business manager: Lies Bresseel
Hoofdredacteur: Ann De Tremerie

Ontwerp en uitvoering patroon: Britt Guetens
Lay-out en illustraties: Valerie Le Roi, Livina Stockmans
Fotografie: Diane Hendrixx
Styling: Siska Loraine

* De patronen aangeboden bij dit magazine en via de eraan verbonden websites of digitale applicaties dienen alleen voor persoonlijk gebruik door de koper ervan; de patronen of de ermee vervaardigde stukken mogen op geen enkele wijze aan derden worden ter beschikking gesteld, verkocht of op enige wijze commercieel worden aangewend.

* Deze publicatie is bedoeld om verkocht te worden tegen de opgelegde verkoopprijs. In geen geval mag zij zonder uitdrukkelijke en voorafgaandelijke toestemming van de uitgever in huur worden gegeven of opgenomen in een leesportefeuille. Door de aankoop zelf verbindt iedere koper zich ertoe deze clausule na te leven op straf van schadevergoeding.

* Dit magazine is auteursrechtelijk beschermd.
Wilt u artikels scannen, digitaal opslaan, drukken, kopiëren, of commercieel gebruiken?
Neem contact op met Ann.Van.De.Walle@roularta.be
Info over uw rechten op www.presscopyrights.be.

Praat een mondje mee!

Beleg Het patroondeel dat je gebruikt om randen af te werken, bijvoorbeeld aan de hals- of armuitsnijding, ritsluiting of middenvoor.

Bies / biais Een smallere strook stof of lint dat je aan of rond de af te werken rand stikt. Een bies is in rechtdraad, biais is in schuindraad geknipt.

Dubbelen De omtrekranden van twee stofdelen (of één dubbelgevouwen stofdeel) met de goede kanten op elkaar aan elkaar stikken en keren.

Hechten Het stiksel aan begin en einde vastmaken door drie steekjes naar achteren en weer naar voren te geven.

Merken Dit kan door een klein knipje te geven in de omtrek van de stof op belangrijke plaatsen (inzetpunten mouwen, vouwlijnen, plooiën ...). Alle belangrijke punten of lijnen binnenin het patroon, zoals neepeindpunten, plaatsen waar een knoop, knoopsgat, zak, klep ... komt, worden met een rijgdraad gemerkt.

MR of middenrug De lijn die het midden van de rugkant van het lichaam aanduidt.

MV of middenvoor De lijn die het midden van de voorkant van het lichaam aanduidt.

Naadband Strook plakvlies van 1, 1,5 of 2 cm breed. Dit gebruik je om rechte naden (zoals schouderaden) te verstevigen langs de averechtse kant om uitrekken tegen te gaan.

Naadwaarde Een extra hoeveelheid aangeknippte stof die nodig is om twee delen aan elkaar te stikken. De waarden zijn afhankelijk van de afwerkingsmethode van het kledingstuk.

Nepen/coupenaden Door de stof op sommige plaatsen gedeeltelijk te vouwen en te stikken, creëer je meer vorm in het kledingstuk. Deze vouwen noemen we nepen (BE) of couponaden (NL).

Overlocken Met een overlockmachine de rafelranden afsnijden en afwerken met een overlocksteek om het rafelen tegen te gaan.

Pat/polopat Een overlappende knoopsgatsluiting die niet tot aan de zoom reikt, maar stopt in het midden van een pand. Wordt meestal gebruikt aan de halslijn.

Persen Met een strijkijzer en een (vochtige) doek de stof goed aandrukken, om bij voorbeeld mooie, platte naden of duidelijke vouwen te verkrijgen. Bij het persen beweeg je het strijkijzer niet of nauwelijks.

Persvoet Het onderdeel van de stikmachine waaron-

der de stoflagen 'geperst' zitten en getransporteerd worden.

Persvoetbreedte Stikken op 'persvoetbreedte' betekent dat je de rand van de persvoet langs de naad of de te bestikken rand laat lopen.

Plakvlies Of kleefvoering. Dit is een vlies dat je op de averechtse kant van een bepaald deel van een kledingstuk strijkt ter versteviging, bijvoorbeeld in het geval van een tailleband, beleg of kraag.

Rijgen Met een naaiaald en rijggaren verschillende stoflagen aan elkaar naaien met een grote steek, of bepaalde patroonlijnen op de stof overbrengen.

Stofvouw De vouw van de stof wanneer je deze dubbelvouwt.

Toegifte of overwijdte Extra ruimte die in het patroon voorzien is bovenop de zuivere lichaamsmaten omwille van bewegingsvrijheid en draagcomfort.

Uitdunnen Een deel van de naadwaarde wegnippen om teveel dikte op één plaats te vermijden. In hoeken knip je de naadwaarde schuin af om ze mooi te kunnen keren.

Vormband Strook plakvlies van 1 cm breed, in schuine richting geknipt en verstevigd met een kettingdraadje. Dit gebruik je om ronde lijnen (zoals hals- en armuitsnijding) te verstevigen om uitrekken tegen te gaan en om een mooie vorm te garanderen.

Zelfkant Rand van de stof in de richting van de lengtedraden.

Gebruikte afkortingen

VP: voorpand
RP: rugpand
RVP: rechtersvoorpand
LVP: linkervoorpand
RRP: rechtersrugpand
LRP: linkerrugpand
MV: middenvoor
MR: middenrug
ZN: zijnaad
IZ: inzetstuk
TB: tailleband
SN: schoudernaad
LK: linkerkant
RK: rechterkant