

MOEILIJKHEID



Alexandra

SHORT

LA MAISON
Victor

Model

Maat 30 tot 48

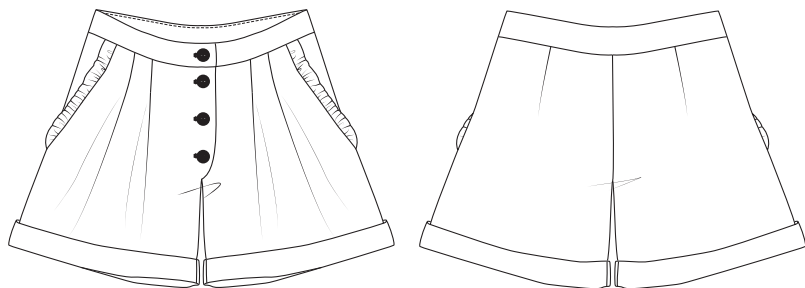

Deze tabel geeft de lengte van dit kledingstuk aan.

Maat	30	32	34	36	38
Tussenbeenlengte (in cm)	7	8	9	9	9
	40	42	44	46	48
	9	9	9	9	9,25

Maat	30	32	34	36	38
Zijlengte (incl. tailleband) in cm	34,75	36,75	38,75	39,25	39,75
	40	42	44	46	48
	40,25	40,75	41,25	41,75	42,25

Benodigheden

- Naaigaren
- Knopen (diam. 20 mm): 4
- Plakvlies: max. 45 cm
- Naadband: max. 40 cm
- Stof (breedte 140 cm): zie tabel

Maat	30-34	36-48
Stoflengte (in cm)	100	130

Onze stof

Wij maakten deze short in een middelzware jeansstof van 100% katoen.

Extra stofadvies

Alle stoffen zonder rek zijn geschikt. Stoffen met (veel) rek zijn minder geschikt omdat ze de pasvorm niet ten goede komen ter hoogte van de taille. Het model kan dan mogelijk te wijd uitvallen. Wij kozen voor een wat stugger (jeans)stofje om de vorm van de short optimaal tot zijn recht te laten komen.

Patroondelen

Knip de patroondelen volgens de aangeduide frequentie uit de stof.

A	voorpand: 2x
B	ruggand: 2x
C	zak VP: 2x
D	tailleband RVP: 2x
E	tailleband LVP: 2x
F	tailleband RP: 2x aan stofvouw
G	gulptstuk: 1x
H	zakruffle: 2x
I	zoomboord: 2x

Let op!

Vouw de stof dubbel om een patroondeel 2x uit de stof te knippen. Leg  tegen de stofvouw zodat je 1 symmetrisch deel bekomt.

Naadwaarde

Deze naadwaarden zijn voorzien rond de patroondelen wanneer je de 'cutline' hebt aangevinkt bij 'layers'.

A, B, C, D, E, G, H, I	rondom: 1 cm
F	MR: 0 cm (aan stofvouw) - rondom: 1 cm

Let op!

Vergeet niet om alle merktekens die aangegeven zijn op het patroon over te nemen op de stof door middel van knipjes en rijgdraad.

Verstevigen

Verstevig deze delen door ze te bekleden met plakvlies.

C	naadband aan de schuine zijde
D, E, F, G	elk deel helemaal
A	aangesneden beleg gulp tot aan het merkteken MV

Patroondelen op de stof

Let op!

Dit is een knipplan voor stoffen met een standaardbreedte van 140 cm. Maak je dit model in de stof uit de La Maison Victor-collectie, kijk dan bij de stoffen op onze website voor het knipplan dat bij de desbetreffende LMV-stof hoort, want de stofbreedte hiervan kan verschillend zijn.

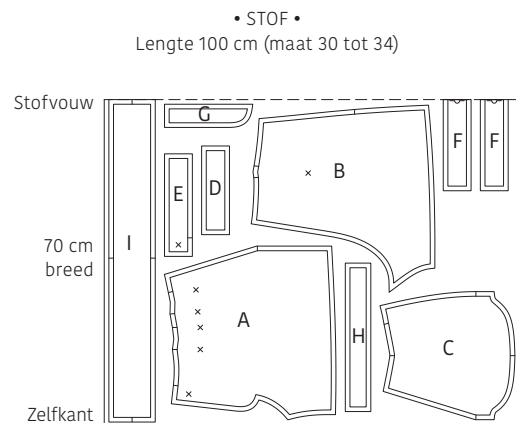

Lengte 130 cm (maat 36 tot 48)

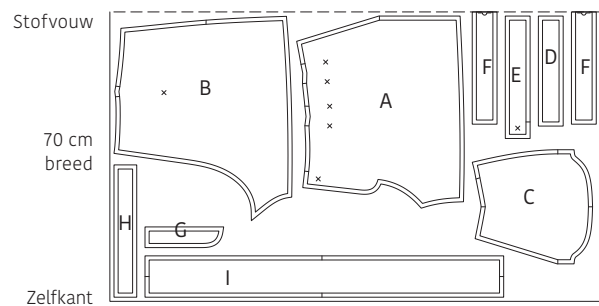

Werkbeschrijving

1 Voorpand

Markeer de aangeduide punten op het voorpand (A) met rijgdraadjes.

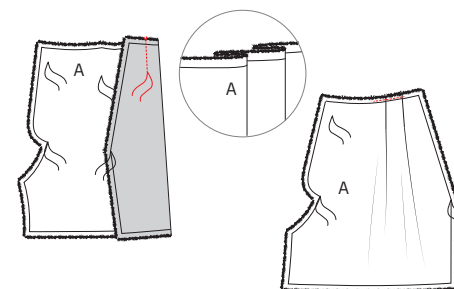
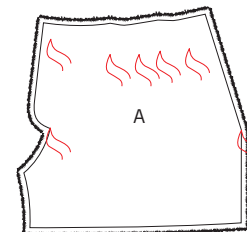

Vouw in de taillenaad van A de twee merktekens dichtst bij de zijnaad met de goede kanten op elkaar en speld vast (de onderliggende met rijgdraad aangeduide punten liggen ook op elkaar). Stik vast van de taille tot het met rijgdraad aangeduide punt en strijk de vouw naar MV toe. Doe dit ook met de volgende twee merktekens. Stik de plooiën aan de tailleraad voorlopig vast in de naadwaarde van de taille.

Vouw de ruffleboord van de zak (H) in de hoogte dubbel (averechte kanten op elkaar) en strijk plat. Rimpel de open rand als volgt: geef twee evenwijdige stiksels aan de open rand met grote steeklengte en zonder te hechten. Trek voorzichtig aan de uiteinden van de loshangende draden zodat de stof gaat rimpelen. Verdeel de rimpels tot het gerimpelde stukje 2,5 cm korter is dan de schuine zaknaad van A. Zet de uiteinden van de rimpeldraden vast door ze in 8-vorm rond een speldje te draaien.

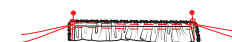

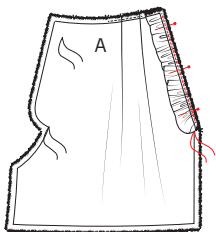

Speld H op de schuine naad van A. De ruffleboord ligt met de korte kant bovenaan gelijk met de bovenrand van A, de naadwaarde van de onderste korte kant van H ligt onderaan aan de zijnaad van A ook op de schuine zaknaad van A tegen het met rijgdraad aangeduide punt (buig H hiervoor een beetje). H mag namelijk niet meegestikt worden in de zijnaad van de short en dus niet voorbij het met rijgdraad aangeduide merkteken van de zijnaad komen. Stik voorlopig vast in de naadwaarde en verwijder de rijgdraden.

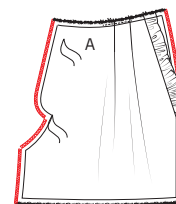

Stik het stukje zijnaad van de zak voorlopig vast in de naad van A/C. Herhaal alle voorgaande bewerkingen met de andere delen A en C. Zigzag of overlock nu de MV-, tussenbeen- en zijnaden van beide voorpanden.

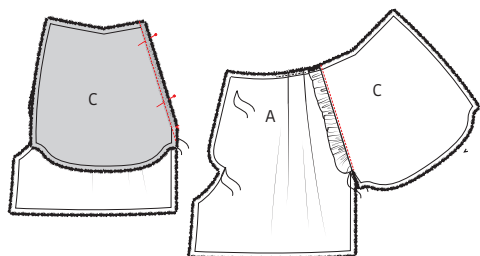

Leg de schuine zijde van de zak VP (C) en die van A/H met de goede kanten op elkaar. Speld en stik vast. Strijk de naad naar C toe en geef een stiksel op C net naast de naad, zodat C vasthangt aan de onderliggende naadwaarde.

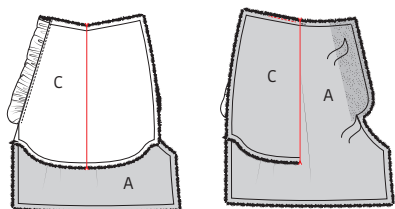

Vouw C naar de averechtse kant van A en daarna dubbel op de plaats van de merktekens boven- en onderaan. Stik de bovenrand een stukje vast in de naadwaarde.

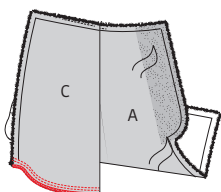

Vouw A uit de weg en stik de onderkant van C dicht met een dubbel stiksel. Werk de naad af met een zigzagsteek of overlock.

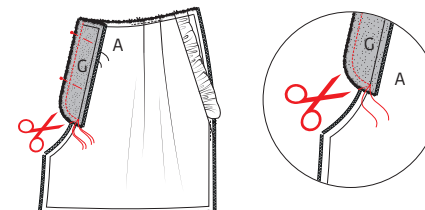

2 Knopenpat

Werk de rechte rand van het gulpstuk (G) af met een zigzagsteek of overlock. Duid het aangeduide punt aan met een rijgdraadje. Speld G op het aangesneden beleg van A LVP (goede kanten op elkaar) en stik de MV-naad en gebogen onderrand vast van taille-naad tot het met rijgdraad aangeduide punt. Knip de naad van A en G onderaan de gulp schuin in tot vlak voor het rijgdraadje en keer de gulp met de goede kant naar buiten. Strijk plat.

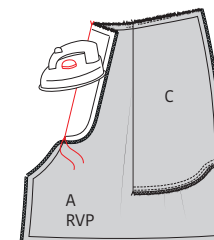

Strijk het aangesneden beleg van A RVP om naar de averechtse kant van A, met de vouw op het met rijgdraad aangeduide punt en het MV-merkteken aan de taille. Vouw terug open.

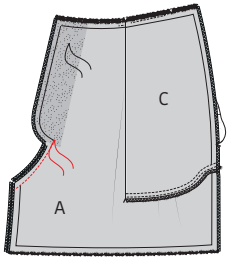

Speld de zitnaad van beide delen A met de goede kanten op elkaar en stik vast van de onderrand tot het met rijgdraad aangeduide punt. Strijk de naad open.

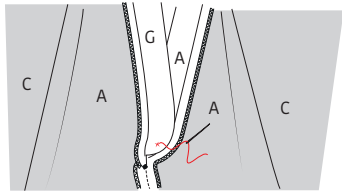

Naai ten slotte met een paar steekjes het hoekje van G vast aan het beleg van A RVP.

3 Rugpand

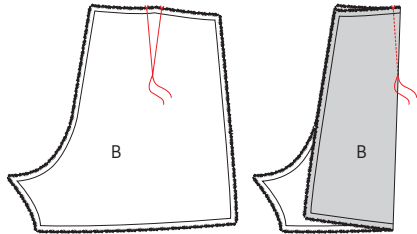

Markeer de aangeduide punten op het rugpand (B) met rijgdraadjes. Vouw de merktekens aan de bovenkant van B met de goede kanten op elkaar om de tailleneep/coupenaad te stikken. Stik vanaf het merkteken op niets uit naar de rijgdraad. Strijk de tailleneep/coupenaad naar MR toe. Doe dit voor beide delen B.

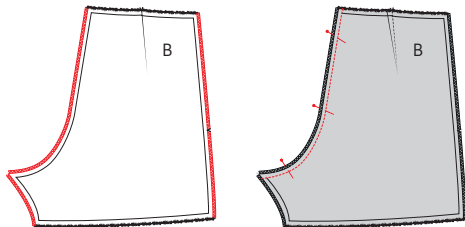

Werk de MR-, zij- en tussenbeennaden van beide delen B af met een zigzagsteek of overlock. Speld de zitnaad van beide delen B met de goede kanten op elkaar en stik de zitnaad dicht. Strijk de naad open.

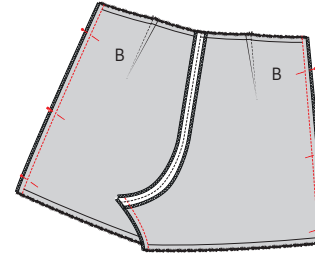

4 Zij- en tussenbeennaden

Leg A en B met de goede kanten op elkaar en stik de zij- en tussenbeennaden. Strijk de naden daarna open.

5 Tailleband

Markeer de plaats voor de knoop op de tailleband LVP (E) met een rijgdraadje. Speld de zijnaden van tailleband RVP (D), tailleband LVP (E) en tailleband RP (F) met de goede kanten op elkaar en stik vast. Strijk de naadjes open. Doe hetzelfde (maar gespiegeld) met de andere delen D, E en F.

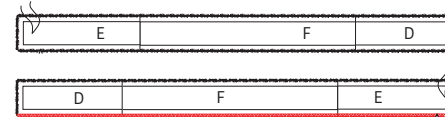
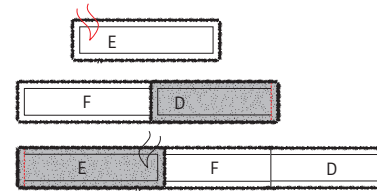

Leg beide taillebanden voor je met de goede kant naar boven. Werk de onderkant van de tailleband waarbij E aan de rechterkant ligt (zie tekening), af met een zigzagsteek of overlock. Deze tailleband komt aan de binnenkant.

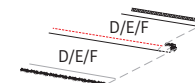
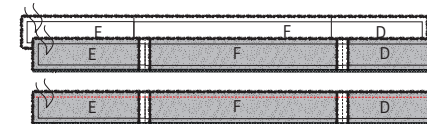

Speld de bovenkant van de taillebanden met de goede kanten op elkaar en stik vast. Vouw de taillebanden daarna open en leg de naadwaarde in de richting van de tailleband met overlockte onderkant. Geef een stiksel op dit deel net naast de naad, zodat de onderliggende naadwaarde eraan vasthangt.

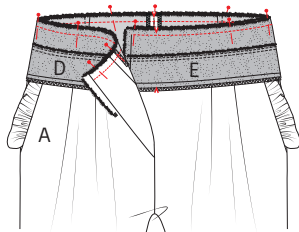

Speld de niet-overlockte kant van de tailleband aan de taillenaad van de broek, met de goede kanten en de corresponderende merktekens op elkaar. Er blijft telkens 1 cm naadwaarde over aan weerszijden van MV. Stik vast.

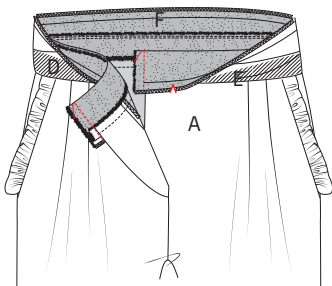

Vouw de tailleband eerst helemaal naar boven en nadien dubbel op de plaats van de naad, met de goede kant van de stof naar binnen. Stik de korte zijden van MV dicht. Dun de hoeken uit en keer de tailleband binnenste-buiten.

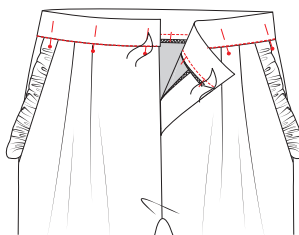

Speld vervolgens de binnenkant van de tailleband vast over de naad, steek je speldjes vast aan de goede kant van de broek. Stik netjes vast in de aanzetnaad. Vouw de hoek van de tailleband aan de binnenkant een beetje naar binnen.

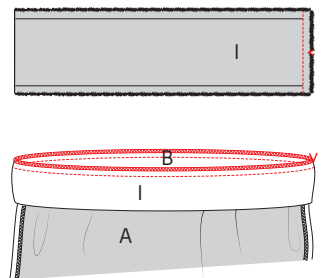

6 Zoomboord

Speld de korte kanten van de zoomboord (I) met de goede kanten op elkaar en stik vast. Strijk de naad open. Vouw I nu dubbel in de hoogte met de goede kant naar buiten en strijk de rand. Speld I met de open rand aan de zoomrand van de short, met de goede kant van I tegen de ave-rechtse kant van de pijp. Stik vast en vouw I naar de buitenkant van de broek. Strijk de naad.

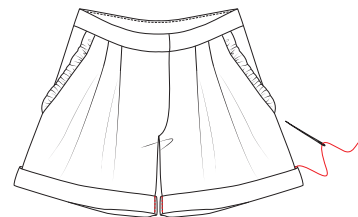

Speld de binnenbeennaden van I en de broek op elkaar en stik vast in de naad. Naai de boord ook handmatig (onzichtbaar) vast met enkele steekjes aan de zijnaad van de short.

7 Knopen

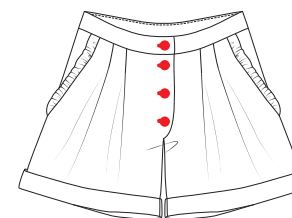

Maak een horizontaal knoopsgat in het midden van D op 1 cm van de rand. Maak ook knoopsgaten in de gulp van A RVP. De bovenste knoop van de gulp staat aange-duid op A met een rijgdraadje. Verdeel de overige knopen op gelijke afstand op de gulp. Naai de knopen op het linkervoerpand.



8 Eindstrijk

Strijk het werkstuk netjes op en je bent klaar!

Legende werkbeschrijving

-  Goede kant van de stof
-  Averechtse kant van de stof
-  Plakvlies
-  Plooi
-  Rijgen
-  Knippen
-  Achterkant rits
-  Ritssluiter
-  Strijken
-  Ritsluiting toe
-  Ritsluiting open
-  Bies-, biaislint goede kant
-  Bies-, biaislint averechtse kant
-  Knoop
-  Kopspelden
-  Knoopsgat
-  Vouwlijn
-  Stiklijn
-  Rijgdraad
-  Aanduiding naadwaarde
-  Stof zonder naadwaarde
-  Overlock / zigzagsteek
-  Merkteken
-  Knipjes

Colofon

La Maison Victor is een uitgave van:



Roularta Media Group nv
Meiboomlaan 33
8800 Roeselare
BTW BE 0434 278 896

Voorzitter: Rik De Nolf
Gedelegeerd bestuurder: Xavier Bouckaert
Uitgever: Karen Hellemans
Verantwoordelijke uitgever: Sophie Van Iseghem
p/a Meiboomlaan 33, 8800 Roeselare

Business manager: Lies Bresseel
Hoofdredacteur: Ann De Tremerie

Ontwerp en uitvoering patroon: Evelien Cabie
Lay-out en illustraties: Valerie Le Roi, Livina Stockmans
Fotografie: Felicia van Ham
Styling: Sarah Roelstraete

* De patronen aangeboden bij dit magazine en via de eraan verbonden websites of digitale applicaties dienen alleen voor persoonlijk gebruik door de koper ervan; de patronen of de ermee vervaardigde stukken mogen op geen enkele wijze aan derden worden ter beschikking gesteld, verkocht of op enige wijze commercieel worden aangewend.

* Deze publicatie is bedoeld om verkocht te worden tegen de opgelegde verkoopprijs. In geen geval mag zij zonder uitdrukkelijke en voorafgaandelijke toestemming van de uitgever in huur worden gegeven of opgenomen in een leesportefeuille. Door de aankoop zelf verbindt iedere koper zich ertoe deze clausule na te leven op straf van schadevergoeding.

* Dit magazine is auteursrechtelijk beschermd.
Wilt u artikels scannen, digitaal opslaan, drukken, kopiëren, of commercieel gebruiken?

Neem contact op met Ann.Van.De.Walle@roularta.be
Info over uw rechten op www.presscopyrights.be.

Praat een mondje mee!

Beleg Het patroondeel dat je gebruikt om randen af te werken, bijvoorbeeld aan de hals- of armuitsnijding, ritsluiting of middenvoor.

Bies / biais Een smallere strook stof of lint dat je aan of rond de af te werken rand stikt. Een bies is in rechtdraad, biais is in schuindraad geknipt.

Dubbelen De omtrekranden van twee stofdelen (of één dubbelgevouwen stofdeel) met de goede kanten op elkaar aan elkaar stikken en keren.

Hechten Het stiksel aan begin en einde vastmaken door drie steekjes naar achteren en weer naar voren te geven.

Merken Dit kan door een klein knipje te geven in de omtrek van de stof op belangrijke plaatsen (inzetpunten mouwen, vouwlijnen, plooiën ...). Alle belangrijke punten of lijnen binnenin het patroon, zoals neepeindpunten, plaatsen waar een knoop, knoopsgat, zak, klep ... komt, worden met een rijgdraad gemerkt.

MR of middenrug De lijn die het midden van de rugkant van het lichaam aanduidt.

MV of middenvoor De lijn die het midden van de voorkant van het lichaam aanduidt.

Naadband Strook plakvlies van 1, 1,5 of 2 cm breed. Dit gebruik je om rechte naden (zoals schouderaden) te verstevigen langs de averechtse kant om uitrekken tegen te gaan.

Naadwaarde Een extra hoeveelheid aangeknippte stof die nodig is om twee delen aan elkaar te stikken. De waarden zijn afhankelijk van de afwerkingsmethode van het kledingstuk.

Nepen/coupenaden Door de stof op sommige plaatsen gedeeltelijk te vouwen en te stikken, creëer je meer vorm in het kledingstuk. Deze vouwen noemen we nepen (BE) of couponaden (NL).

Overlocken Met een overlockmachine de rafelranden afsnijden en afwerken met een overlocksteek om het rafelen tegen te gaan.

Pat/polopat Een overlappende knoopsgatsluiting die niet tot aan de zoom reikt, maar stopt in het midden van een pand. Wordt meestal gebruikt aan de halslijn.

Persen Met een strijkijzer en een (vochtige) doek de stof goed aandrukken, om bij voorbeeld mooie, platte naden of duidelijke vouwen te verkrijgen. Bij het persen beweeg je het strijkijzer niet of nauwelijks.

Persvoet Het onderdeel van de stikmachine waaron-

der de stoflagen 'geperst' zitten en getransporteerd worden.

Persvoetbreedte Stikken op 'persvoetbreedte' betekent dat je de rand van de persvoet langs de naad of de te bestikken rand laat lopen.

Plakvlies Of kleefvoering. Dit is een vlies dat je op de averechtse kant van een bepaald deel van een kledingstuk strijkt ter versteviging, bijvoorbeeld in het geval van een tailleband, beleg of kraag.

Rijgen Met een naanaald en rijggaren verschillende stoflagen aan elkaar naaien met een grote steek, of bepaalde patroonlijnen op de stof overbrengen.

Stofvouw De vouw van de stof wanneer je deze dubbelvouwt.

Toegifte of overwijdte Extra ruimte die in het patroon voorzien is bovenop de zuivere lichaamsmaten omwille van bewegingsvrijheid en draagcomfort.

Uitdunnen Een deel van de naadwaarde wegnippen om teveel dikte op één plaats te vermijden. In hoeken knip je de naadwaarde schuin af om ze mooi te kunnen keren.

Vorbnd Strook plakvlies van 1 cm breed, in schuine richting geknipt en verstevigd met een kettendraadje. Dit gebruik je om ronde lijnen (zoals hals- en armuitsnijding) te verstevigen om uitrekken tegen te gaan en om een mooie vorm te garanderen.

Zelfkant Rand van de stof in de richting van de lengtedraden.

Gebruikte afkortingen

VP: voorpand
RP: rugpand
RVP: rechtersvoorpand
LVP: linkersvoorpand
RRP: rechtersrugpand
LRP: linkersrugpand
MV: middenvoor
MR: middenrug
ZN: zijnaad
IZ: inzetstuk
TB: tailleband
SN: schoudernaad
LK: linker kant
RK: rechter kant