

MOEILIJKHEID  
●○○○



# Sadie

ROK

LA MAISON  
*Victor*

## Model

Maat 34 tot 56

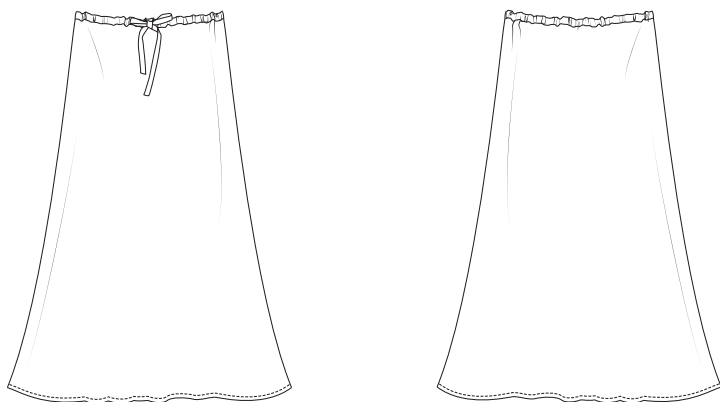

Deze tabel geeft de lengte van dit kledingstuk aan.

Maat	34-56
Middenruglengte incl. tailleband (in cm)	86

## Benodigheden

- Naaigaren
- Elastiek (breedte 2 cm): zie tabel
- Lint (breedte 5 mm): zie tabel
- Plakvlies: max. 20 cm
- Stof (breedte 140 cm): zie tabel

Maat	34	36-46	48-52	54-56
Stoflengte stof (in cm)	185	220	235	240

Maat	34	36	38	40	42	44
Elastieklengte (in cm)	68	72	76	80	84	88
	46	48	50	52	54	56
	92	98	104	110	116	122

Maat	34	36	38	40	42	44
Lintlengte (in cm)	108	112	116	120	124	128
	46	48	50	52	54	56
	132	138	144	150	156	162

## Onze stof

Wij kozen voor een mengeling van 60% viscose en 40% rayon.

## Extra stofadvies

Wij gebruiken een vloevende, soepele stof voor deze losse rok. Kies voor stoffen die niet te stug zijn, maar verder zijn heel veel stoffen geschikt.

## Patroondelen

Knip de patroondelen volgens de aangeduide frequentie uit de stof.

A	voorpand/rugpand: 2x aan stofvouw
B	tailleband: 1x aan stofvouw

### **Let op!**

Vouw de stof dubbel om een patroondeel 2x uit de stof te knippen. Leg  tegen de stofvouw zodat je 1 symmetrisch deel bekomt.

## Naadwaarde

Deze naadwaarden zijn voorzien rond de patroondelen wanneer je de 'cutline' hebt aangevinkt bij 'layers'.

A	MV/MR: 0 cm (aan stofvouw) - zoom: 2 cm - rondom: 1 cm
B	MV: 0 cm (aan stofvouw) - rondom: 1 cm

### **Let op!**

Vergeet niet om alle merktekens die aangegeven zijn op het patroon over te nemen op de stof door middel van knipjes en rijgdraad.

## Verstevigen

Verstevig deze delen door ze te bekleden met plakvlies.

B	helemaal
---	----------

## Patroondelen op de stof

### Let op!

Dit is een knipplan voor stoffen met een standaardbreedte van 140 cm. Maak je dit model in de stof uit de La Maison Victor-collectie, kijk dan bij de stoffen op onze website voor het knipplan dat bij de desbetreffende LMV-stof hoort, want de stofbreedte hiervan kan verschillend zijn.

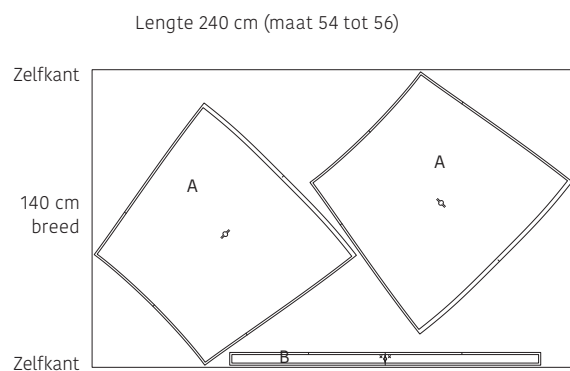
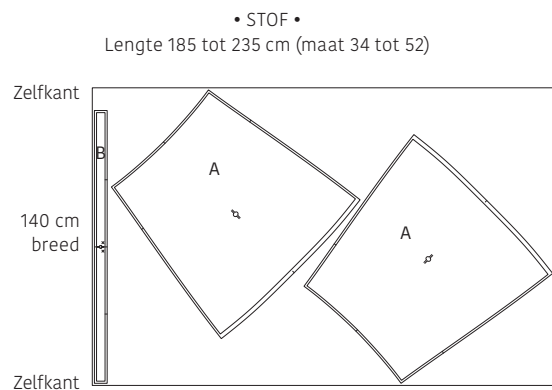

### Let op!

Deze rok knip je onder een hoek van 45° uit je stof, zodat de rok soepel valt tijdens het dragen en je er makkelijk in past.

## Werkbeschrijving

### 1 Zijnaden

Speld de zijnaden van beide rokdelens (A) met de goede kanten op elkaar en stik vast. Werk de naden af met een zigzagsteek of overlock en strijk de naad naar A toe.

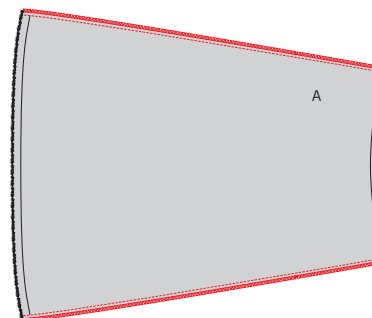

### 2 Tailleband

Duid de merktekens in de tailleband (B) aan met een rijgdraadje. Maak een verticaal knoopsgat van 1 cm hoog, ter hoogte van beide met rijgdraad aangeduide punten. Speld de MR-naad van B met de goede kanten op elkaar en stik vast. Laat hierbij een opening van ongeveer 2 cm bovenaan om later het elastiek door te halen. Vouw de tailleband nu dubbel in de hoogte met de goede kant naar buiten en strijk netjes plat.

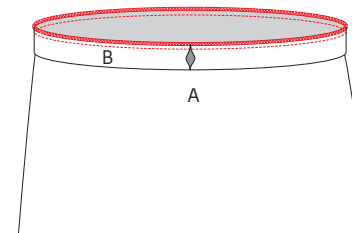
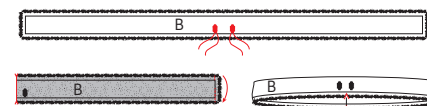

Leg de tailleband op de taille-naad van de rok, de vouwlijn van de tailleband is naar onderen gericht, de knoopsgaten liggen op A en het naadje van B ligt op het MR-merkteken van A. Speld en stik de randen op elkaar en zorg ervoor dat de merktekens overeenkomen. Werk de naad af met een zigzagsteek of overlock.

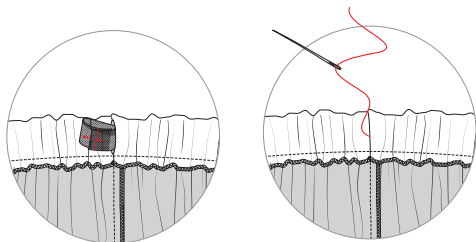

Rijg het elastiek door de tunnel via de opening in de middenrugnaad van B. Speld de uiteinden van het elastiek op elkaar met 1 cm overlap en stik vast. Trek het elastiek in de tunnel. Naai de opening in B met de hand dicht. Rijg het lint in de tunnel via de knoopsgatopeningen van B.

**Tip!**

Je kunt natuurlijk ook een lint maken uit dezelfde stof. Knip hiervoor een lint met de lengte zoals aangegeven in de tabel en een hoogte van ca. 3 cm. Strijk het dubbel en vouw terug open. Strijk de korte kanten 1 cm om naar de averechtse kant. Strijk de lange randen om naar de averechtse kant tot tegen de middelste gestreken lijn en vouw terug dubbel op de eerder gestreken lijn met de goede kant naar buiten (zoals bij het knooplusje van de Nyla broek). Stik de open rand dicht op 2 mm van de rand met doorstikgaren.

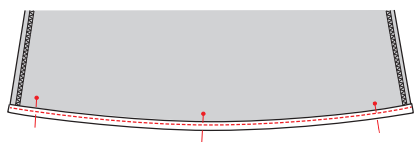

**3 Zoom**

Strijk de zoomwaarde twee maal 1 cm om en stik rondom vast.



**4 Eindstrijk**

Strijk het werkstuk netjes op en je bent klaar!

## Legende werkbeschrijving

-  Goede kant van de stof
-  Averechtse kant van de stof
-  Plakvlies
-  Plooi
-  Rijgen
-  Knippen
-  Achterkant rits
-  Ritssluiter
-  Strijken
-  Ritssluiting toe
-  Ritssluiting open
-  Bies-, biaislint goede kant
-  Bies-, biaislint averechtse kant
-  Knoop
-  Kopspelden
-  Knoopsgat
-  Vouwlijn
-  Stiklijn
-  Rijgdraad
-  Aanduiding naadwaarde
-  Stof zonder naadwaarde
-  Overlock / zigzagsteek
-  Merkteken
-  Knipjes

## Colofon

La Maison Victor is een uitgave van:



Roularta Media Group nv  
Meiboomlaan 33  
8800 Roeselare  
BTW BE 0434 278 896

**Voorzitter:** Rik De Nolf  
**Gedelegeerd bestuurder:** Xavier Bouckaert  
**Uitgever:** Karen Hellemans  
**Verantwoordelijke uitgever:** Sophie Van Iseghem  
p/a Meiboomlaan 33, 8800 Roeselare

**Business manager:** Lies Bresseel  
**Hoofdredacteur:** Ann De Tremerie

**Ontwerp en uitvoering patroon:** Evelien Cabie  
**Lay-out en illustraties:** Valerie Le Roi, Livina Stockmans  
**Fotografie:** Felicia van Ham  
**Styling:** Sarah Roelstraete

\* De patronen aangeboden bij dit magazine en via de eraan verbonden websites of digitale applicaties dienen alleen voor persoonlijk gebruik door de koper ervan; de patronen of de ermee vervaardigde stukken mogen op geen enkele wijze aan derden worden ter beschikking gesteld, verkocht of op enige wijze commercieel worden aangewend.

\* Deze publicatie is bedoeld om verkocht te worden tegen de opgelegde verkoopprijs. In geen geval mag zij zonder uitdrukkelijke en voorafgaandelijke toestemming van de uitgever in huur worden gegeven of opgenomen in een leesportefeuille. Door de aankoop zelf verbindt iedere koper zich ertoe deze clausule na te leven op straf van schadevergoeding.

\* Dit magazine is auteursrechtelijk beschermd.  
Wilt u artikels scannen, digitaal opslaan, drukken, kopiëren, of commercieel gebruiken?

Neem contact op met Ann.Van.De.Walle@roularta.be  
Info over uw rechten op [www.presscopyrights.be](http://www.presscopyrights.be).

## Praat een mondje mee!

**Beleg** Het patroondeel dat je gebruikt om randen af te werken, bijvoorbeeld aan de hals- of armuitsnijding, ritsluiting of middenvoor.

**Bies / biais** Een smallere strook stof of lint dat je aan of rond de af te werken rand stikt. Een bies is in rechtdraad, biais is in schuindraad geknipt.

**Dubbelen** De omtrekranden van twee stofdelen (of één dubbelgevouwen stofdeel) met de goede kanten op elkaar aan elkaar stikken en keren.

**Hechten** Het stiksel aan begin en einde vastmaken door drie steekjes naar achteren en weer naar voren te geven.

**Merken** Dit kan door een klein knipje te geven in de omtrek van de stof op belangrijke plaatsen (inzetpunten mouwen, vouwlijnen, plooiën ...). Alle belangrijke punten of lijnen binnenin het patroon, zoals neepeindpunten, plaatsen waar een knoop, knoopsgat, zak, klep ... komt, worden met een rijgdraad gemerkt.

**MR of middenrug** De lijn die het midden van de rugkant van het lichaam aanduidt.

**MV of middenvoor** De lijn die het midden van de voorkant van het lichaam aanduidt.

**Naadband** Strook plakvlies van 1, 1,5 of 2 cm breed. Dit gebruik je om rechte naden (zoals schouderaden) te verstevigen langs de averechtse kant om uitrekken tegen te gaan.

**Naadwaarde** Een extra hoeveelheid aangeknippte stof die nodig is om twee delen aan elkaar te stikken. De waarden zijn afhankelijk van de afwerkingsmethode van het kledingstuk.

**Nepen/coupenaden** Door de stof op sommige plaatsen gedeeltelijk te vouwen en te stikken, creëer je meer vorm in het kledingstuk. Deze vouwen noemen we nepen (BE) of couponaden (NL).

**Overlocken** Met een overlockmachine de rafelranden afsnijden en afwerken met een overlocksteek om het rafelen tegen te gaan.

**Pat/polopat** Een overlappende knoopsgatsluiting die niet tot aan de zoom reikt, maar stopt in het midden van een pand. Wordt meestal gebruikt aan de halslijn.

**Persen** Met een strijkijzer en een (vochtige) doek de stof goed aandrukken, om bij voorbeeld mooie, platte naden of duidelijke vouwen te verkrijgen. Bij het persen beweeg je het strijkijzer niet of nauwelijks.

**Persvoet** Het onderdeel van de stikmachine waaron-

der de stoflagen 'geperst' zitten en getransporteerd worden.

**Persvoetbreedte** Stikken op 'persvoetbreedte' betekent dat je de rand van de persvoet langs de naad of de te bestikken rand laat lopen.

**Plakvlies** Of kleefvoering. Dit is een vlies dat je op de averechtse kant van een bepaald deel van een kledingstuk strijkt ter versteviging, bijvoorbeeld in het geval van een tailleband, beleg of kraag.

**Rijgen** Met een naaiaald en rijggaren verschillende stoflagen aan elkaar naaien met een grote steek, of bepaalde patroonlijnen op de stof overbrengen.

**Stofvouw** De vouw van de stof wanneer je deze dubbelvouwt.

**Toegifte of overwijdte** Extra ruimte die in het patroon voorzien is bovenop de zuivere lichaamsmaten omwille van bewegingsvrijheid en draagcomfort.

**Uitdunnen** Een deel van de naadwaarde wegknippen om teveel dikte op één plaats te vermijden. In hoeken knip je de naadwaarde schuin af om ze mooi te kunnen keren.

**Vormband** Strook plakvlies van 1 cm breed, in schuine richting geknipt en verstevigd met een kettingdraadje. Dit gebruik je om ronde lijnen (zoals hals- en armuitsnijding) te verstevigen om uitrekken tegen te gaan en om een mooie vorm te garanderen.

**Zelfkant** Rand van de stof in de richting van de lengtedraden.

### Gebruikte afkortingen

VP: voorpand  
RP: rugpand  
RVP: rechtersvoorpand  
LVP: linkersvoorpand  
RRP: rechtersrugpand  
LRP: linkersrugpand  
MV: middenvoor  
MR: middenrug  
ZN: zijnaad  
IZ: inzetstuk  
TB: tailleband  
SN: schoudernaad  
LK: linker kant  
RK: rechter kant