

MOEILIJKHEID



**Elle**

JURK

LA MAISON  
*Victor*

## Model

Maat 34 tot 56

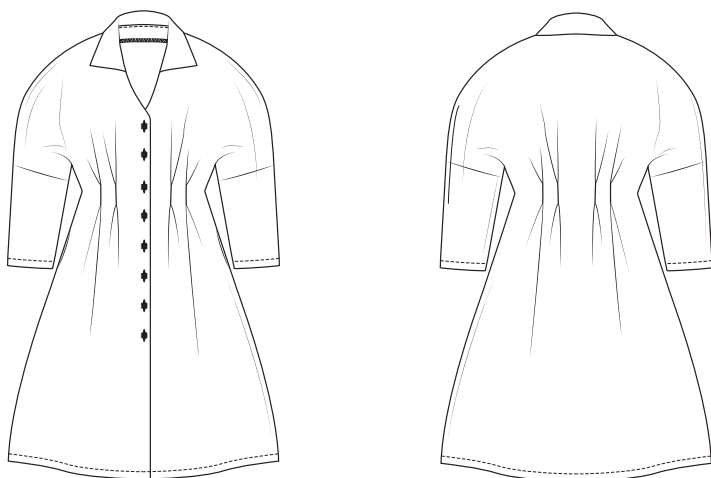

Deze tabel geeft de lengte van dit kledingstuk aan.

| Maat                                      | 34  | 36    | 38  | 40    | 42  | 44    |
|---|-----|-------|-----|-------|-----|-------|
| Middenruglengte<br>excl. kraag<br>(in cm) | 113 | 113,5 | 114 | 114,5 | 115 | 115,5 |
|   | 46  | 48    | 50  | 52    | 54  | 56    |
|   | 116 | 116,5 | 117 | 117,5 | 118 | 118,5 |

## Benodigheden

- Plakvlies: max. 50 cm
- Naadband: max. 60 cm
- Knopen (diam. 11 mm): 8
- Naaigaren
- Stof (breedte 140 cm): zie tabel

| Maat               | 34-40 | 42-56 |
|--------------------|-------|-------|
| Stoflengte (in cm) | 290   | 310   |

## Onze stof

Wij kozen voor onze bedrukte jurk voor een stof uit 100% polyester met paisley print.

## Extra stofadvies

Wij gebruikten een soepelvallende stof uit polyester voor de jurk met paisley motief en een effen beige satijnkatoen voor een verschillend effect. Gebruik stof met geen of weinig rek, voor een optimaal draagcomfort ter hoogte van de nepen aan de taille is een stof met 2 à 3% elastaan perfect.

## Patroondelen

Knip de patroondelen volgens de aangeduide frequentie uit de stof.

|   |                           |
|---|---------------------------|
| A | voorpand: 2x              |
| B | rugpand: 1x aan stofvouw  |
| C | mouw: 2x                  |
| D | beleg VP: 2x              |
| E | beleg RP: 1x aan stofvouw |
| F | kraag: 2x aan stofvouw    |
| G | zak: 4x                   |

### **Let op!**

Vouw de stof dubbel om een patroondeel 2x uit de stof te knippen. Leg  tegen de stofvouw zodat je 1 symmetrisch deel bekomt.

## Naadwaarde

Deze naadwaarden zijn voorzien rond de patroondelen wanneer je de 'cutline' hebt aangevinkt bij 'layers'.

|      |   |
|------|---|
| A, C | zoom: 3 cm - rondom: 1 cm                           |
| B    | MR: 0 cm (aan stofvouw) - zoom: 3 cm - rondom: 1 cm |
| D, G | rondom: 1 cm  |
| E, F | MR: 0 cm (aan stofvouw) - rondom: 1 cm              |

### **Let op!**

Vergeet niet om alle merktekens die aangegeven zijn op het patroon over te nemen op de stof door middel van knipjes en rijgdraad.

## Verstevigen

Verstevig deze delen door ze te bekleven met plakvlies.

|      |                             |
|------|-----------------------------|
| D, E | elk deel helemaal           |
| F    | 1 deel helemaal             |
| G    | naadband aan de rechte naad |

## Patroondelen op de stof

### Let op!

Dit is een knipplan voor stoffen met een standaardbreedte van 140 cm. Maak je dit model in de stof uit de La Maison Victor-collectie, kijk dan bij de stoffen op onze website voor het knipplan dat bij de desbetreffende LMV-stof hoort, want de stofbreedte hiervan kan verschillend zijn.

• STOF •  
Lengte 290 tot 310 cm (maat 34 tot 56)

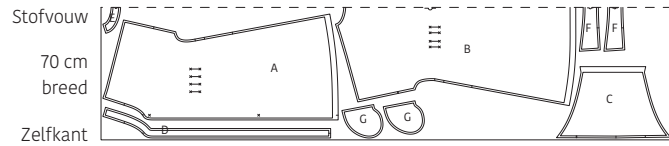

## Werkbeschrijving

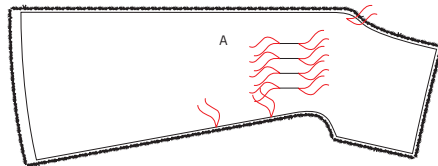

### 1 Voorpand

Markeer de aangeduide punten op het voorpand (A) met rijgdraad.

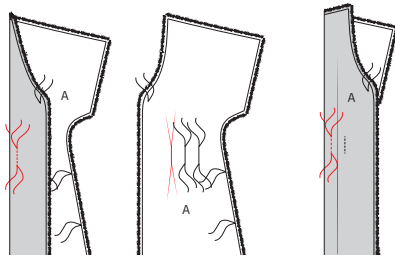

Speld de plooiën aan de taille als volgt: speld het eerste bovenste en onderste merkteken op het volgende, goede kanten op elkaar, en stik vast van rijgdraadje tot rijgdraadje aan de averechtse kant van A. Doe dit ook met de volgende merktekens. Strijk beide plooiën naar de MV-naad toe.

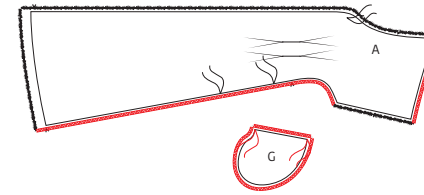

Werk de zijnaden en schouder- naden van A en alle randen van de zakdelen (G) af met een zigzagsteek of overlock. Markeer de hoeken van G met een rijgdraadje zoals aangegeven op de tekening.

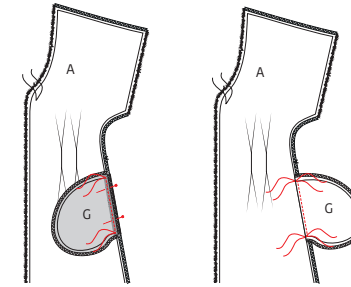

Speld de rechte zijde van G op A met de goede kanten op elkaar, tussen de rijgdraadjes aan de zijnaad. Stik vast van rijgdraad tot rijgdraad. Strijk G nadien opzij samen met de onderliggende naadwaarde en geef een stiksel op G vlak naast de naad zodat G vasthangt aan de onderliggende naadwaarde.

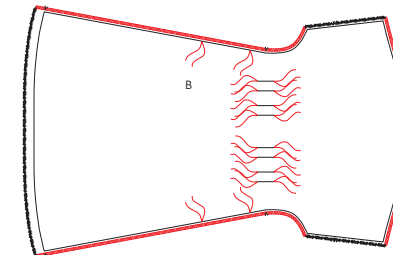

### 2 Rugpand

Markeer de aangeduide punten op het rugpand (B) met rijgdraad. Werk de zij- en schouder- naden af met een zigzagsteek of overlock.

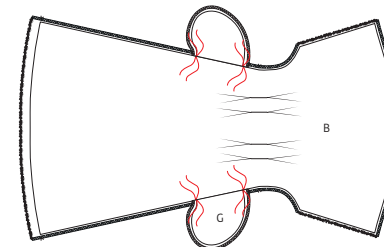

Maak op dezelfde wijze als bij het voorpand de plooiën in B. Strijk de plooiën naar de MR-naad toe. Bevestig op dezelfde wijze als bij het voorpand de zakken aan de zijnaad maar geef geen extra stiksel naast de naad.

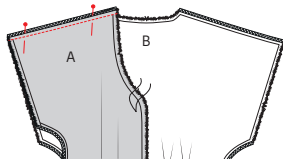

### 3 Schouderaden

Speld de schouderaden van A en B met de goede kanten op elkaar en stik vast. Strijk de schouderaden open.

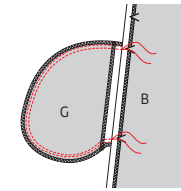

Speld de zakranden op elkaar (vouw de naadwaarde weg van de zak) en stik de zakrand vast. Geef een tweede verstevigende stiksel in de naad op 0,5 cm van dit stiksel.

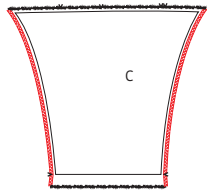

### 4 Mouwen

Werk de zijnaden van de mouw (C) af met een zigzagsteek of overlock.

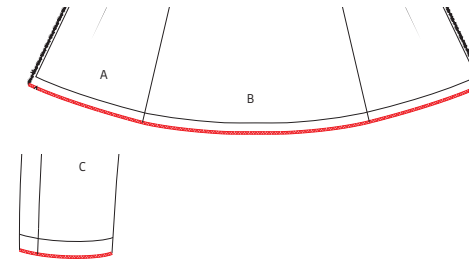

Werk de mouwzoom en rokzoom af met een zigzagsteek of overlock.

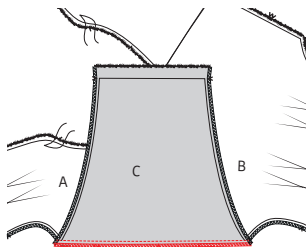

Leg C op het werkstuk met de goede kanten op elkaar en speld de kop van de mouw aan de armuitsnijding van het werkstuk. Speld eerst de merktekens op elkaar. Het enkele duidt de voorkant aan, het dubbele de rugkant, het middelste de schoudernaad. Stik vast en werk deze naad af met een zigzagsteek of overlock. Doe nu hetzelfde met de andere mouw aan de andere kant van het werkstuk.

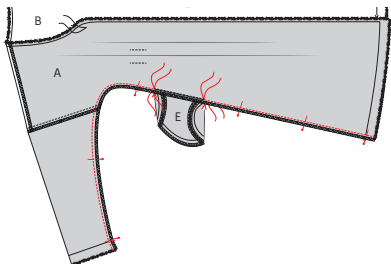

### 5 Zijnaden

Speld de zijnaden van A en B en de onderarmnaad van C met de goede kanten op elkaar. Stik de onderarmnaad en de zijnaad vast tot het rijgdraadje van de zak. Stik ook de zijnaad onder het onderste rijgdraadje van de zak vast. Strijk de naad open.

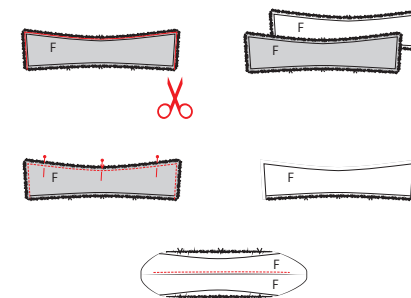

### 6 Kraag en beleg

Knip van het niet-bekleefde kraagdeel (F) aan de zij- en bovenkant 2 mm af. Dit deel wordt de onderkraag. Speld dit deel op het bekleefde kraagdeel F met de goede kanten op elkaar (randen gelijk) en stik rondom vast, maar laat de onderkant open. Dun de naadwaarde uit. Keer de kraag binnenstebuiten zodat de goede kant naar buiten ligt en strijk plat. Doordat je de onderkraag wat kleiner hebt gemaakt, bevindt de naad zich nu aan de onderkant van de kraag. Strijk de naadwaarde in de richting van de niet-bekleefde (onder)kraag. Geef een stiksel op deze kraag vlak naast de naad zodat de onderkraag vasthangt aan de onderliggende naadwaarde. Doe dit tot zo ver je kunt. Vouw de onderkraag nadien terug naar de averte kant van de bovenkraag.

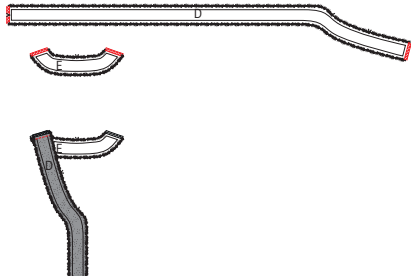

Werk de korte kanten van het beleg voorpand (D) en het beleg rugpand (E) af met een zigzagsteek of overlock. Speld de korte bovenkanten van D met de goede kant op de korte bovenkanten van E en stik vast. Strijk de naad open.

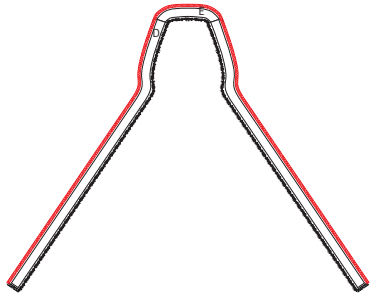

Werk de rand van het beleg af met een zigzagsteek of overlock zoals aangegeven op de tekening.

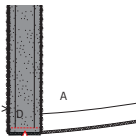

Speld de onderrand van D op de onderhoek vooraan A en stik vast. Strijk de naden naar D.

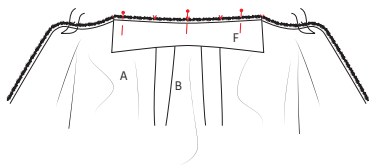

Speld de kraag op de halsrand met de onderkraag (met het extra stiksel) op de goede kant van A/B, de MR-merktekens op elkaar, het volgende merkteken van F op de schouderleden en de rand van F op het merkteken aan de halsrand van A.

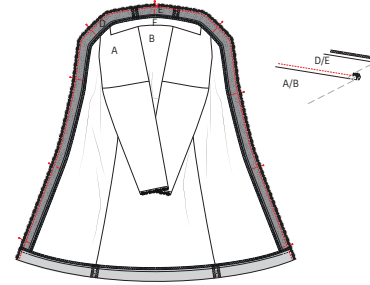

Speld hierover het beleg, met MR-merktekens en schouderleden gelijk met A/B. Je zal merken dat de naadwaarde onderaan mee naar boven omvouwt. Stik de volledige belegrand vast. Strijk vervolgens de naad naar het beleg toe en geef een stiksel op het beleg vlak naast de naad zodat het beleg vasthangt aan de onderliggende naadwaarde. Doe dit tot zo ver je kunt.

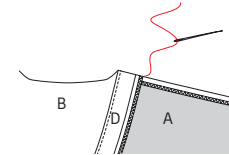

Dun de halsrand uit en keer het beleg naar de averechtse kant van het werkstuk. Strijk de rand mooi in vorm en naai het beleg met enkele steekjes handmatig vast aan de naad van het werkstuk.

## 7 Zoom

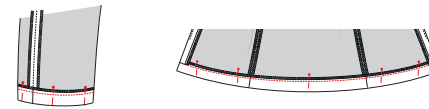

Strijk de zoomwaarde van de mouwen om en stik vast. Doe dit ook voor de zoom onderaan het werkstuk.

## 8 Knopen



Maak knoopsgaten in het rechterpand van A, naai de knopen vast op het linkerpand van A. De positie van de bovenste knoop is aangeduid met een rijdraadje, verdeel de overige knopen op gelijke afstand van elkaar.

## 9 Eindstrijk



Strijk het werkstuk netjes op en je bent klaar!

## Legende werkbeschrijving

-  Goede kant van de stof
-  Averechtse kant van de stof
-  Plakvlies
-  Plooi
-  Rijgen
-  Knippen
-  Achterkant rits
-  Ritssluiter
-  Strijken
-  Ritssluiting toe
-  Ritssluiting open
-  Bies-, biaislint goede kant
-  Bies-, biaislint averechtse kant
-  Knoop
-  Kopspelden
-  Knoopsgat
-  Vouwlijn
-  Stiklijn
-  Rijgdraad
-  Aanduiding naadwaarde
-  Stof zonder naadwaarde
-  Overlock / zigzagsteek
-  Merkteken
-  Knipjes

## Colofon

La Maison Victor is een uitgave van:

**Roularta Media Group**

Roularta Media Group nv  
Meiboomlaan 33  
8800 Roeselare  
BTW BE 0434 278 896

**Voorzitter:** Rik De Nolf  
**Gedelegeerd bestuurder:** Xavier Bouckaert  
**Directeur magazines:** Jos Grobben  
**Uitgever:** Karen Hellemans  
**Verantwoordelijke uitgever:** Xavier Bouckaert  
p/a Meiboomlaan 33, 8800 Roeselare

**Business manager:** Lies Bresseel  
**Hoofredacteur:** Ann De Tremere

**Redactiecoördinator:** Britt Guetens  
**Ontwerp en uitvoering patroon:** Evelien Cabie  
**Lay-out en illustraties:** Valerie Le Roi, Livina Stockmans  
**Fotografie:** Stephen Mattuus  
**Styling:** Delphine Dumoulin

\* De patronen aangeboden bij dit magazine en via de eraan verbonden websites of digitale applicaties dienen alleen voor persoonlijk gebruik door de koper ervan; de patronen of de ermee vervaardigde stukken mogen op geen enkele wijze aan derden worden ter beschikking gesteld, verkocht of op enige wijze commercieel worden aangewend.

\*Deze publicatie is bedoeld om verkocht te worden tegen de opgelegde verkoopprijs. In geen geval mag zij zonder uitdrukkelijke en voorafgaandelijke toestemming van de uitgever in huur worden gegeven of opgenomen in een leesportefeuille. Door de aankoop zelf verbindt iedere koper zich ertoe deze clausule na te leven op straf van schadevergoeding.

\* Dit magazine is auteursrechtelijk beschermd.  
Wilt u artikels scannen, digitaal opslaan, drukken, kopiëren, of commercieel gebruiken?  
Neem contact op met Ann.Van.De.Walle@roularta.be  
Info over uw rechten op [www.presscopyrights.be](http://www.presscopyrights.be).

## Praat een mondje mee!

**Beleg** Het patroondeel dat je gebruikt om randen af te werken, bijvoorbeeld aan de hals- of armuitsnijding, ritsluiting of middenvoor.

**Bies / biais** Een smallere strook stof of lint dat je aan of rond de af te werken rand stikt. Een bies is in rechtdraad, biais is in schuindraad geknipt.

**Dubbelen** De omtrekranden van twee stofdelen (of één dubbelgevouwen stofdeel) met de goede kanten op elkaar aan elkaar stikken en keren.

**Hechten** Het stiksel aan begin en einde vastmaken door drie steekjes naar achteren en weer naar voren te geven.

**Merken** Dit kan door een klein knipje te geven in de omtrek van de stof op belangrijke plaatsen (inzetpunten mouwen, vouwlijnen, plooiën ...). Alle belangrijke punten of lijnen binnenin het patroon, zoals neepeindpunten, plaatsen waar een knoop, knoopsgat, zak, klep ... komt, worden met een rijgdraad gemerkt.

**MR of middenrug** De lijn die het midden van de rugkant van het lichaam aanduidt.

**MV of middenvoor** De lijn die het midden van de voorkant van het lichaam aanduidt.

**Naadband** Strook plakvlies van 1, 1,5 of 2 cm breed. Dit gebruik je om rechte naden (zoals schouderaden) te verstevigen langs de averechtse kant om uitrekken tegen te gaan.

**Naadwaarde** Een extra hoeveelheid aangeknippte stof die nodig is om twee delen aan elkaar te stikken. De waarden zijn afhankelijk van de afwerkingsmethode van het kledingstuk.

**Nepen/coupenaden** Door de stof op sommige plaatsen gedeeltelijk te vouwen en te stikken, creëer je meer vorm in het kledingstuk. Deze vouwen noemen we nepen (BE) of couponaden (NL).

**Overlocken** Met een overlockmachine de rafelranden afsnijden en afwerken met een overlocksteek om het rafelen tegen te gaan.

**Pat/polopat** Een overlappende knoopsgatsluiting die niet tot aan de zoom reikt, maar stopt in het midden van een pand. Wordt meestal gebruikt aan de halslijn.

**Persen** Met een strijkijzer en een (vochtige) doek de stof goed aandrukken, om bij voorbeeld mooie, platte naden of duidelijke vouwen te verkrijgen. Bij het persen beweeg je het strijkijzer niet of nauwelijks.

**Persvoet** Het onderdeel van de stikmachine waaron-

der de stoflagen 'geperst' zitten en getransporteerd worden.

**Persvoetbreedte** Stikken op 'persvoetbreedte' betekent dat je de rand van de persvoet langs de naad of de te bestikken rand laat lopen.

**Plakvlies** Of kleefvoering. Dit is een vlies dat je op de averechtse kant van een bepaald deel van een kledingstuk strijkt ter versteviging, bijvoorbeeld in het geval van een tailleband, beleg of kraag.

**Rijgen** Met een naainaald en rijggaren verschillende stoflagen aan elkaar naaien met een grote steek, of bepaalde patroonlijnen op de stof overbrengen.

**Stofvouw** De vouw van de stof wanneer je deze dubbelvouwt.

**Toegifte of overwijdte** Extra ruimte die in het patroon voorzien is bovenop de zuivere lichaamsmaten omwille van bewegingsvrijheid en draagcomfort.

**Uitdunnen** Een deel van de naadwaarde wegnippen om teveel dikte op één plaats te vermijden. In hoeken knip je de naadwaarde schuin af om ze mooi te kunnen keren.

**Vormband** Strook plakvlies van 1 cm breed, in schuine richting geknipt en verstevigd met een kettendraadje. Dit gebruik je om ronde lijnen (zoals hals- en armuitsnijding) te verstevigen om uitrekken tegen te gaan en om een mooie vorm te garanderen.

**Zelfkant** Rand van de stof in de richting van de lengtedraden.

### Gebruikte afkortingen

VP: voorpand  
RP: rugpand  
RVP: rechtersvoorpand  
LVP: linkersvoorpand  
RRP: rechtersrugpand  
LRP: linkersrugpand  
MV: middenvoor  
MR: middenrug  
ZN: zijnaad  
IZ: inzetstuk  
TB: tailleband  
SN: schoudernaad  
LK: linker kant  
RK: rechter kant