

MOEILIJKHEID



# Gemma

JURK

LA MAISON  
*Victor*

## Model

Maat 34 tot 56

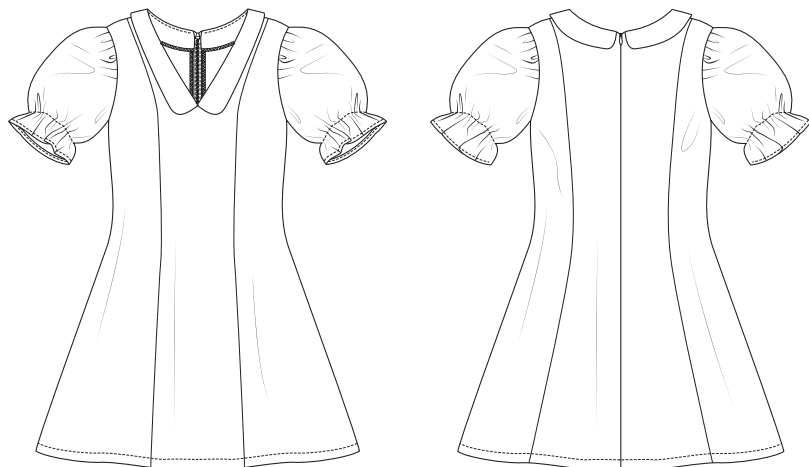

Deze tabel geeft de lengte van dit kledingstuk aan.

Maat	34	36	38	40	42	44
Middenruglengte (in cm)	88,75	89,25	89,75	90,25	90,75	93,25
	46	48	50	52	54	56
	93,75	94,25	94,75	95,25	95,75	96,25

## Benodigheden

- Naaigaren
- Plakvlies: max. 50 cm
- Naadband: max. 120 cm
- Blinde rits (lengte 60 cm): 1
- Elastiek (breedte 5 mm): zie tabel
- Stof (breedte 140 cm): zie tabel

Maat	34-36	38-56
Stoflengte (in cm)	205	265

Maat	34	36	38	40	42	44
Elastieklengte (in cm)	54	56	58	60	62	64
	46	48	50	52	54	56
	66	68	70	72	74	76

## Onze stof

Wij kozen voor een licht stofje van 100% viscose.

## Extra stofadvies

Wij gebruiken een lichte viscose zodat de jurk mooi doorvalt. Alle stoffen zijn geschikt voor deze jurk, behalve jerseystoffen omdat de pasvorm te groot en niet in verhouding zal zijn, en de rits ook moeilijk te plaatsen is.

## Patroondelen

Knip de patroondelen volgens de aangeduide frequentie uit de stof.

A	voorpand: 1x aan stofvouw
B	voorpand zij: 2x
C	ruggand zij: 2x
D	ruggand: 2x
E	mouw: 2x
F	beleg VP: 1x aan stofvouw
G	beleg RP: 2x
H	kraag: 4x

### **Let op!**

Vouw de stof dubbel om een patroondeel 2x uit de stof te knippen. Leg  tegen de stofvouw zodat je 1 symmetrisch deel bekomt.

## Naadwaarde

Deze naadwaarden zijn voorzien rond de patroondelen wanneer je de 'cutline' hebt aangevinkt bij 'layers'.

A	MV: 0 cm (aan stofvouw) - zoom: 3 cm - rondom: 1 cm
B, C, D	zoom: 3 cm - rondom: 1 cm
E, G, H	rondom: 1 cm
F	MV: 0 cm (aan stofvouw) - rondom: 1 cm

### **Let op!**

Vergeet niet om alle merktekens die aangegeven zijn op het patroon over te nemen op de stof door middel van knipjes en rijgdraad.

## Verstevigen

Verstevig deze delen door ze te bekleden met plakvlies.

F, G	elk deel helemaal
H	2 delen helemaal
D	naadband aan MR-naad van boven tot merkteken rits

## Patroondelen op de stof

### Let op!

Dit is een knipplan voor stoffen met een standaardbreedte van 140 cm. Maak je dit model in de stof uit de La Maison Victor-collectie, kijk dan bij de stoffen op onze website voor het knipplan dat bij de desbetreffende LMV-stof hoort, want de stofbreedte hiervan kan verschillend zijn.

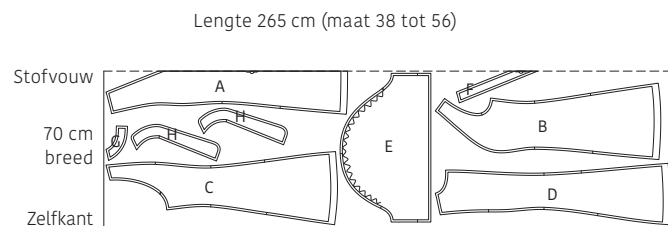
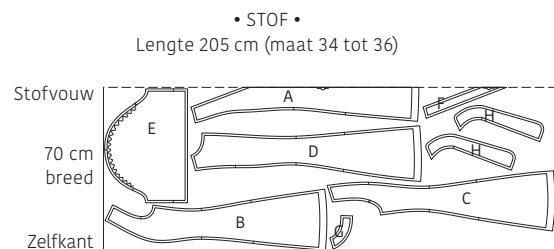

## Werkbeschrijving

### 1 Voorpand

Markeer het aangeduide punt op het voorpand (A) met rijgdraad.

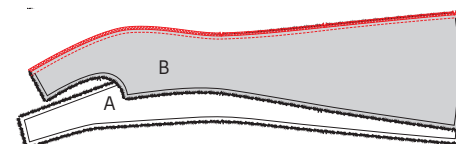
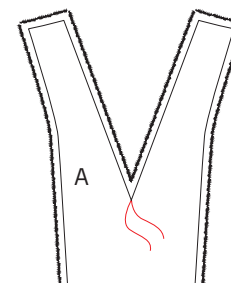

Speld de coupenaad van A en het voorpand zij (B) met de goede kanten op elkaar en stik vast. Werk de naad af met een zigzagsteek of overlock en strijk de naad naar B toe. Herhaal deze stap met het andere deel B aan de andere coupenaad van A.

### 2 Rugpand en rits

Stik op dezelfde wijze als bij het voorpand de coupenaad van het rugpand (D) en het rugpand zij (C). Doe dit voor beide delen D en C. Werk de MR-naad van beide delen D af met een zigzagsteek of overlock.

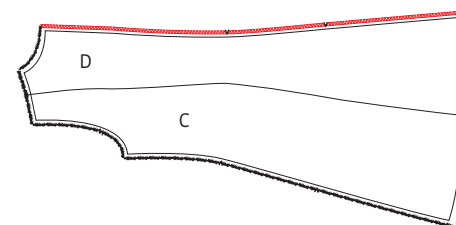

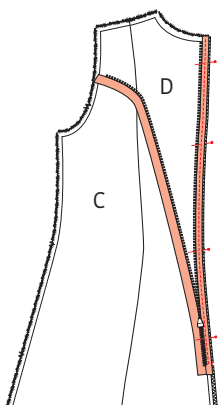

Bevestig de blinde rits: leg de open MR-naad van D en de rits voor je met de goede kant naar boven. Leg het linkerritslint op de MR-naad van het deel dat links voor je ligt, met de goede kanten op elkaar. Het ritslint leg je gelijk met de rand van de stof. De tandjes liggen 1,5 cm onder de bovenrand van D. Speld en stik vast vlak naast de ritstandjes. Doe dit met de persvoet voor blinde ritsen. Vouw de rits nadien terug zodat ze met de goede kant naar boven ligt.

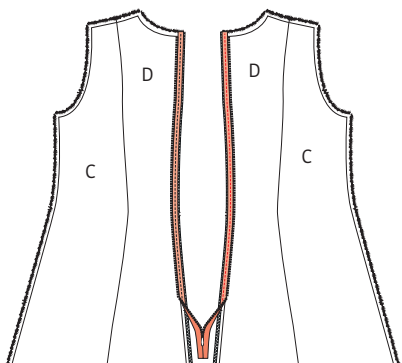

Speld nu op dezelfde manier het rechterritslint op het andere pand van D met de tandjes 1,5 cm onder de bovenrand van D. Stik vast.

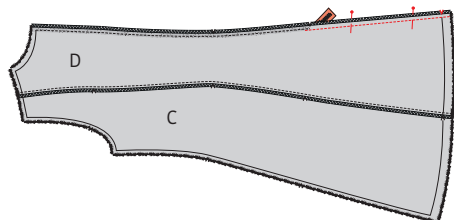

Sluit de rits en leg de MR-naden met de goede kanten op elkaar. Stik de rest van de MR-naad dicht. Gebruik hiervoor de halve persvoet of ritspersvoet. Begin te stikken iets boven en naast het vorige stiksel om daar een opening te vermijden. Strijk de naad open.

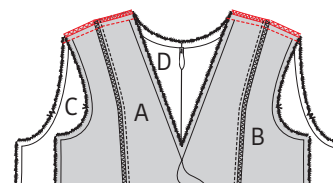

### 3 Schouderaden

Speld de schouderaden van A/B en C/D met de goede kanten op elkaar en stik vast. Werk de schouderaden af met een zigzagsteek of overlock en strijk de naden naar het voorpand toe.

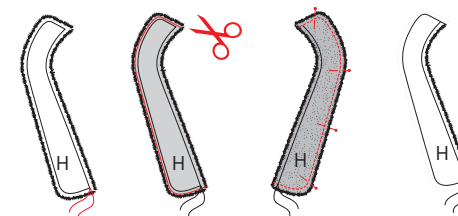

### 4 Beleg en kraag

Duid het MV-punt in de kraag (H) aan met een rijgdraadje. Knip van het niet-bekleefde deel H aan de langste rand 2 mm af. Dit deel wordt de onderkraag. Speld dit deel op het bekleefde kraagdeel H met de goede kanten op elkaar (randen gelijk) en stik rondom vast, maar laat de kortste (niet gebogen) rand open. Dun de naadwaarde uit. Keer de kraag binnenstebuiten zodat de goede kant naar buiten ligt en strijk plat. Doordat je de onderkraag wat kleiner hebt gemaakt, bevindt de naad zich nu aan de onderkant van de kraag. Herhaal voor de andere beide delen H.

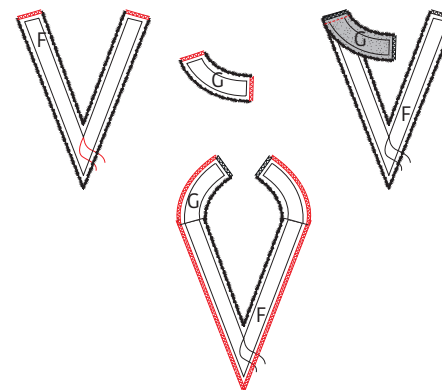

Werk de schouderaden van beleg VP (F) en de schouderaden en korte kanten van beleg RP (G) af met een zigzagsteek of overlock. Duid het merkteken in F aan met een rijgdraadje. Speld en stik de schouderaden van F en G met de goede kanten op elkaar. Strijk de naadjes daarna open. Werk nu de buitenrand van het beleg (F+G) af met een zigzagsteek of overlock.

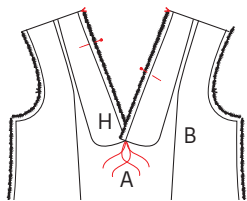

Speld de kraagdelen op de halsrand met de onderkraag op A en de rijgdraadjes en merktekens op elkaar. De achterkant ligt tegen de rits, het merkteken in het midden van de kraag ligt op de schoudernaad.

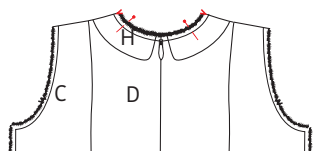

Speld hierover de binnenrand van het beleg op de halslijn van het werkstuk met de goede kanten op elkaar. Zorg ervoor dat de schouderaden en merktekens overeenkomen. Stik vast en geef een knipje in de punt van A/F tot vlak tegen het stiksel. Strijk het beleg samen met de naadwaarde naar boven en geef een stiksel op de halsrand van F/G vlak naast de naad, zodat het vasthangt aan de onderliggende naadwaarde (in de punt van A/F stik je in de naad). Dun de overtollige naadwaarde uit.

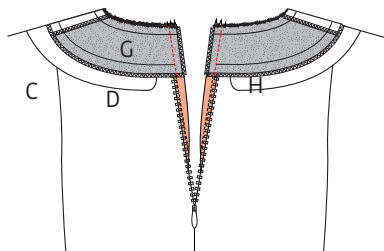
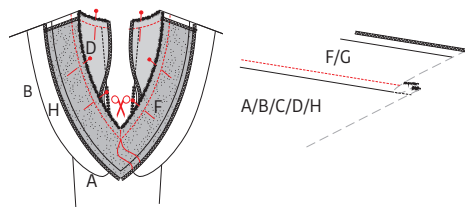

Stik de korte kant van G vast aan de naad van D, waarbij je de stukjes rits boven de tandjes netjes opzij vouwt en mee vastnaait, zodat ze niet zichtbaar zijn aan de buitenkant. Knip het hoekje bij en keer het beleg naar de averechtse kant van het werkstuk. Strijk de hals in vorm.

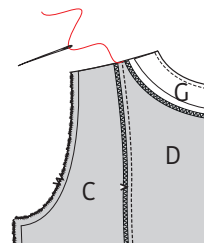

Naai aan de binnenkant van het werkstuk de schouderaden van beleg en jurk handmatig met enkele steekjes aan elkaar vast.

## 5 Mouwen

Knip het elastiek in twee gelijke delen. Strijk de zoom van de mouw (E) twee maal 0,5 cm om naar de averechtse kant en vouw terug open. Vouw de zoom van de mouw vervolgens om op de beide merktekens van de zijnaden, naar de averechtse kant van E en strijk de rand. Vouw opnieuw terug open. Speld het elastiek op deze laatste gestreken lijn aan de averechtse kant van E (de uiteinden komen op de merktekens aan de zijnaden van de mouw) en stik het vast aan E terwijl je het elastiek uitrekt.

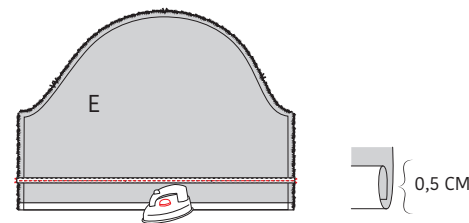

Rimpel de kop van de mouw als volgt: geef twee evenwijdige stiksels tussen het eerste enkele merkteken en het dubbele merkteken, met grote steeklengte en zonder te hechten. Trek voorzichtig aan de uiteinden van de loshangende draden zodat de stof gaat rimpelen. Verdeel de rimpels tot de merktekens overeenkomen met de merktekens in het voorpand en het rugpand (het bovenste merkteken van de mouwkop ligt op de schoudernaad). Zet de uiteinden van de rimpeldraden vast door ze in 8-vorm rond een speldje te draaien. Stik de rimpels vast tussen de twee rimpeldraden (op 0,75 cm van de rand). Verwijder daarna de rimpeldraden.

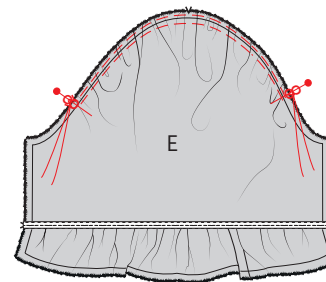

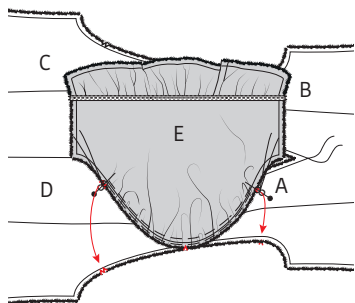

Leg E op het werkstuk met de goede kanten op elkaar en speld de kop van de mouw aan de armuitsnijding van het werkstuk. Speld eerst de merktekens op elkaar. Het enkele merkteken duidt de voorkant aan, het dubbele de rugkant, het middelste de schoudernaad. Stik vast en werk deze naad af met een zigzagsteek of overlock. Doe nu hetzelfde met de andere mouw aan de andere kant van het werkstuk.

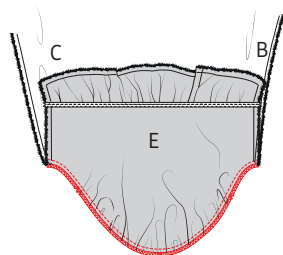

### 6 Zijnaden

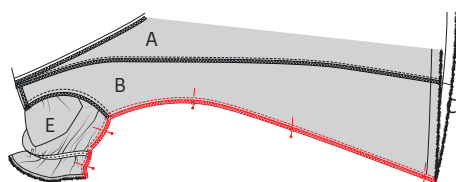

Speld de zijnaden van B en C en de onderarmnaad van E met de goede kanten op elkaar. Stik de onderarmnaad en de zijnaad vast en werk de naad af met een zigzagsteek of overlock. Strijk de naad naar het voorpand toe.

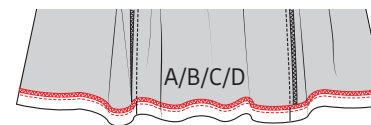

### 7 Zoom

Werk de zoom van de jurk af met een zigzagsteek of overlock. Strijk de zoom om naar de averechtse kant van het werkstuk. Speld en stik de zoom onderaan het werkstuk vast.

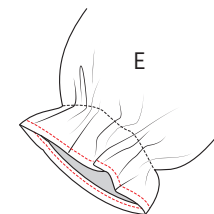

Vouw de mouwzoom om op de eerder gestreken lijnen (2 x 0,5 cm) en stik vast op 0,25 cm van de rand.



### 8 Eindstrijk

Strijk het werkstuk netjes op en je bent klaar!

## Legende werkbeschrijving

-  Goede kant van de stof
-  Averechtse kant van de stof
-  Plakvlies
-  Plooi
-  Rijgen
-  Knippen
-  Achterkant rits
-  Ritssluiter
-  Strijken
-  Ritsluiting toe
-  Ritsluiting open
-  Bies-, biaislint goede kant
-  Bies-, biaislint averechtse kant
-  Knoop
-  Kopspelden
-  Knoopsgat
-  Vouwlijn
-  Stiklijn
-  Rijgdraad
-  Aanduiding naadwaarde
-  Stof zonder naadwaarde
-  Overlock / zigzagsteek
-  Merkteken
-  Knipjes

## Colofon

La Maison Victor is een uitgave van:



Roularta Media Group nv  
Meiboomlaan 33  
8800 Roeselare  
BTW BE 0434 278 896

**Voorzitter:** Rik De Nolf  
**Gedelegeerd bestuurder:** Xavier Bouckaert  
**Uitgever:** Karen Hellemans  
**Verantwoordelijke uitgever:** Sophie Van Iseghem  
p/a Meiboomlaan 33, 8800 Roeselare

**Business manager:** Lies Bresseel  
**Hoofdredacteur:** Ann De Tremerie

**Ontwerp en uitvoering patroon:** Evelien Cabie  
**Lay-out en illustraties:** Valerie Le Roi, Livina Stockmans  
**Fotografie:** Diane Hendrixx  
**Styling:** Siska Loraine

\* De patronen aangeboden bij dit magazine en via de eraan verbonden websites of digitale applicaties dienen alleen voor persoonlijk gebruik door de koper ervan; de patronen of de ermee vervaardigde stukken mogen op geen enkele wijze aan derden worden ter beschikking gesteld, verkocht of op enige wijze commercieel worden aangewend.

\* Deze publicatie is bedoeld om verkocht te worden tegen de opgelegde verkoopprijs. In geen geval mag zij zonder uitdrukkelijke en voorafgaandelijke toestemming van de uitgever in huur worden gegeven of opgenomen in een leesportefeuille. Door de aankoop zelf verbindt iedere koper zich ertoe deze clausule na te leven op straf van schadevergoeding.

\* Dit magazine is auteursrechtelijk beschermd.  
Wilt u artikels scannen, digitaal opslaan, drukken, kopiëren, of commercieel gebruiken?  
Neem contact op met Ann.Van.De.Walle@roularta.be  
Info over uw rechten op [www.presscopyrights.be](http://www.presscopyrights.be).

## Praat een mondje mee!

**Beleg** Het patroondeel dat je gebruikt om randen af te werken, bijvoorbeeld aan de hals- of armuitsnijding, ritsluiting of middenvoor.

**Bies / biais** Een smallere strook stof of lint dat je aan of rond de af te werken rand stikt. Een bies is in rechtdraad, biais is in schuindraad geknipt.

**Dubbelen** De omtrekranden van twee stofdelen (of één dubbelgevouwen stofdeel) met de goede kanten op elkaar aan elkaar stikken en keren.

**Hechten** Het stiksel aan begin en einde vastmaken door drie steekjes naar achteren en weer naar voren te geven.

**Merken** Dit kan door een klein knipje te geven in de omtrek van de stof op belangrijke plaatsen (inzetpunten mouwen, vouwlijnen, plooiën ...). Alle belangrijke punten of lijnen binnenin het patroon, zoals neepeindpunten, plaatsen waar een knoop, knoopsgat, zak, klep ... komt, worden met een rijgdraad gemerkt.

**MR of middenrug** De lijn die het midden van de rugkant van het lichaam aanduidt.

**MV of middenvoor** De lijn die het midden van de voorkant van het lichaam aanduidt.

**Naadband** Strook plakvlies van 1, 1,5 of 2 cm breed. Dit gebruik je om rechte naden (zoals schouderaden) te verstevigen langs de averechtse kant om uitrekken tegen te gaan.

**Naadwaarde** Een extra hoeveelheid aangeknippte stof die nodig is om twee delen aan elkaar te stikken. De waarden zijn afhankelijk van de afwerkingsmethode van het kledingstuk.

**Nepen/coupenaden** Door de stof op sommige plaatsen gedeeltelijk te vouwen en te stikken, creëer je meer vorm in het kledingstuk. Deze vouwen noemen we nepen (BE) of couponaden (NL).

**Overlocken** Met een overlockmachine de rafelranden afsnijden en afwerken met een overlocksteek om het rafelen tegen te gaan.

**Pat/polopat** Een overlappende knoopsgatsluiting die niet tot aan de zoom reikt, maar stopt in het midden van een pand. Wordt meestal gebruikt aan de halslijn.

**Persen** Met een strijkijzer en een (vochtige) doek de stof goed aandrukken, om bij voorbeeld mooie, platte naden of duidelijke vouwen te verkrijgen. Bij het persen beweeg je het strijkijzer niet of nauwelijks.

**Persvoet** Het onderdeel van de stikmachine waaron-

der de stoflagen 'geperst' zitten en getransporteerd worden.

**Persvoetbreedte** Stikken op 'persvoetbreedte' betekent dat je de rand van de persvoet langs de naad of de te bestikken rand laat lopen.

**Plakvlies** Of kleefvoering. Dit is een vlies dat je op de averechtse kant van een bepaald deel van een kledingstuk strijkt ter versteviging, bijvoorbeeld in het geval van een tailleband, beleg of kraag.

**Rijgen** Met een naainaald en rijggaren verschillende stoflagen aan elkaar naaien met een grote steek, of bepaalde patroonlijnen op de stof overbrengen.

**Stofvouw** De vouw van de stof wanneer je deze dubbelvouwt.

**Toegifte of overwijdte** Extra ruimte die in het patroon voorzien is bovenop de zuivere lichaamsmaten omwille van bewegingsvrijheid en draagcomfort.

**Uitdunnen** Een deel van de naadwaarde wegnippen om teveel dikte op één plaats te vermijden. In hoeken knip je de naadwaarde schuin af om ze mooi te kunnen keren.

**Vorbmand** Strook plakvlies van 1 cm breed, in schuine richting geknipt en verstevigd met een kettendraadje. Dit gebruik je om ronde lijnen (zoals hals- en armuitsnijding) te verstevigen om uitrekken tegen te gaan en om een mooie vorm te garanderen.

**Zelfkant** Rand van de stof in de richting van de lengtedraden.

### Gebruikte afkortingen

VP: voorpand  
RP: rugpand  
RVP: rechtersvoorpand  
LVP: linkersvoorpand  
RRP: rechtersrugpand  
LRP: linkersrugpand  
MV: middenvoor  
MR: middenrug  
ZN: zijnaad  
IZ: inzetstuk  
TB: tailleband  
SN: schoudernaad  
LK: linker kant  
RK: rechter kant