

MOEILIKHEID



Nyla

BROEK

LA MAISON
Victor

Model

Maat 34 tot 56

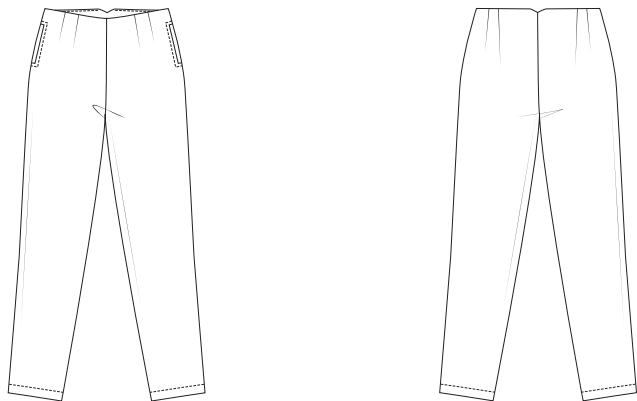

Deze tabel geeft de lengte van dit kledingstuk aan.

Maat	34	36	38	40	42	44
Zijlengte (in cm)	102,25	103,25	104,25	105,25	106,25	107,5
	46	48	50	52	54	56
	108,5	109,5	110,75	111,75	112,75	114

Maat	34	36	38	40	42	44
Tussenbeenlengte (in cm)	75,5	76	76,5	77	77,5	78,25
	46	48	50	52	54	56
	78,75	79,25	79,75	80,5	81	81,75

Benodigheden

- Naaigaren
- Knoop (diam. 10 mm): 1
- Rits (lengte 25 cm): 1
- Plakvlies: max. 40 cm
- Naadband: max. 40 cm
- Stof (breedte 140 cm): zie tabel

Maat	34-40	42-44	46	48-56
Stoflengte (in cm)	160	185	215	260

Onze stof

Wij maakten deze broek in een mengeling van 97% katoen en 3% elastaan, voor de gebloemde stof.

Extra stofadvies

Gebruik voor deze broek alleen stoffen met wat rek, want het is een echte skinny broek. Stoffen met 2 à 3% elastaan zijn ideaal om een comfortabele, aansluitende pasvorm te hebben. Jersey is niet geschikt. Deze broek is erg makkelijk te maken, de moeilijkheid zit vooral in het aanpassen van het patroon aan je eigen lichaamsvorm, want die is bij iedereen anders.

Patroondelen

Knip de patroondelen volgens de aangeduide frequentie uit de stof.

A	voorpand: 2x
B	rugpand: 2x
C	beleg VP: 1x aan stofvouw
D	beleg RP: 1x aan stofvouw
E	zak VP: 2x
F	tegenzak VP: 2x

Let op!

Vouw de stof dubbel om een patroondeel 2x uit de stof te knippen. Leg  tegen de stofvouw zodat je 1 symmetrisch deel bekomt.

Naadwaarde

Deze naadwaarden zijn voorzien rond de patroondelen wanneer je de 'cutline' hebt aangevinkt bij 'layers'.

A, B	zoom: 3 cm - rondom: 1 cm
C, D	MV/MR: 0 cm (aan stofvouw) - rondom: 1 cm
E, F	rondom: 1 cm

Let op!

Vergeet niet om alle merktekens die aangegeven zijn op het patroon over te nemen op de stof door middel van knipjes en rijgdraad.

Verstevigen

Verstevig deze delen door ze te bekleden met plakvlies.

E, F, B	naadband aan zijnaad zakrand en zijnaad waar de rits komt
C, D	elk deel helemaal

Patroondelen op de stof

Let op!

Dit is een knipplan voor stoffen met een standaardbreedte van 140 cm. Maak je dit model in de stof uit de La Maison Victor-collectie, kijk dan bij de stoffen op onze website voor het knipplan dat bij de desbetreffende LMV-stof hoort, want de stofbreedte hiervan kan verschillend zijn.

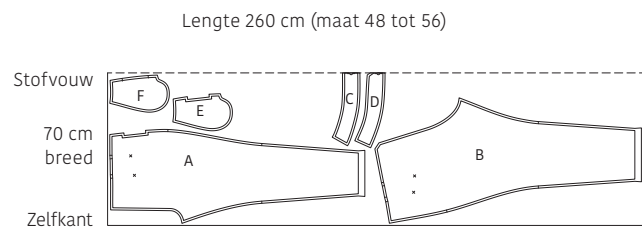
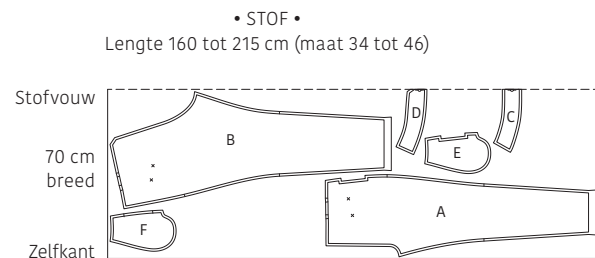

Werkbeschrijving

1 Voorpand

Markeer de aangeduide punten op het voorpand (A) met rijgdraad.

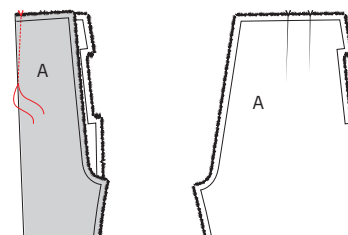
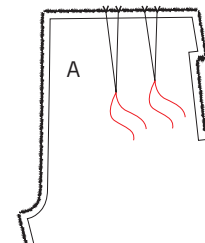

Vouw de aangeduide merktekens (eerste twee) in de taillenaad van A op elkaar en stik de neep in het voorpand vast van de merktekens in de taille tot tegen het eerste rijgdraadje. Doe dit ook voor de tweede neep. Strijk de nepen in de richting van MV.

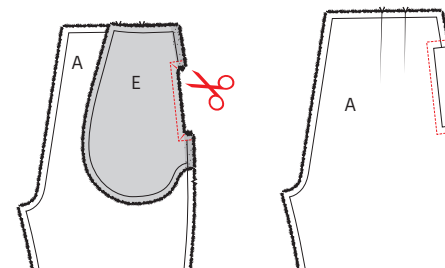

Leg de zijnaad van de zak (E) en die van A met de goede kanten op elkaar. Speld en stik vast rond de rechthoekige uitsnijding. Knip de hoekjes in tot net tegen het stiksel en keer E naar de averechtse kant van A. Strijk plat en stik een sierstiksel rondom de uitsnijding op 1 cm van de gestikte rand.

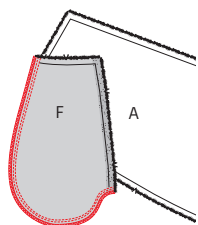

Speld de gebogen rand van E en de tegenzak (F) met de goede kanten op elkaar en stik rondom vast met een dubbel stiksel. Werk de naad af met een zigzagsteek of overlock.

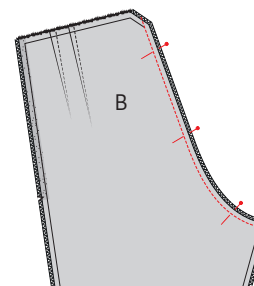

Speld beide delen B met de goede kanten op elkaar en stik de MR-naad. Strijk de naad open.

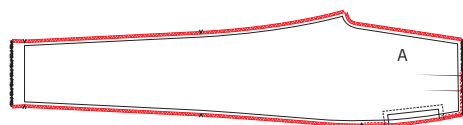

Speld de zijnaden van A, E, F vast op elkaar en stik voorlopig vast in de naad. Doe dit ook met de bovenrand van deze delen. Herhaal alle stappen met de andere delen A, E en F. Zigzag of overlock nu de MV-, tussenbeen- en zijnaden van beide delen A.

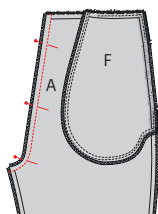

Speld beide delen A met de goede kanten op elkaar en stik de MV-naad. Strijk de naad open.

3 Ritssluiting

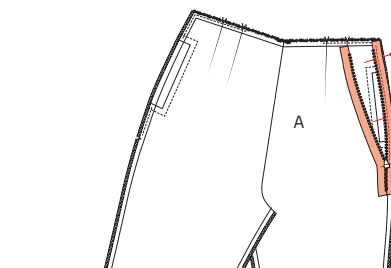

Bevestig de blinde rits: leg A en de rits voor je met de goede kant naar boven. Leg het linkerritslint op de zijnaad van A LVP, met de goede kanten op elkaar. Het ritslint leg je gelijk met de rand van de stof. De tandjes liggen 1,5 cm onder de bovenrand van A. Speld en stik vast vlak naast de ritstandjes. Doe dit met de persvoet voor blinde ritsen.

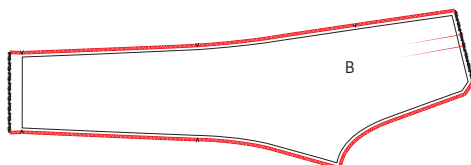

2 Rugpand

Markeer de aangeduide punten op het rugpand (B) met rijgdraad. Stik ook hier de nepen zoals hierboven aangegeven bij het voorpand (voor beide rugpanden) en zigzag of overlock nu de MR-, tussenbeen- en zijnaden van beide delen B.

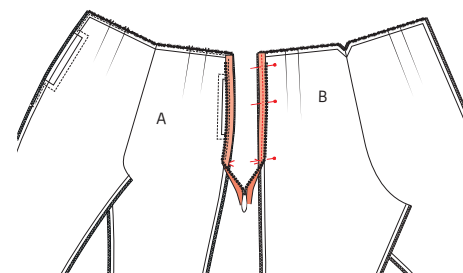

Vouw de rits nadien terug, zodat ze met de goede kant naar boven ligt en speld nu op dezelfde manier het rechtterrits lint op de zijnaad van B LVP met de tandjes op 1,5 cm onder de bovenrand van B. Stik vast.

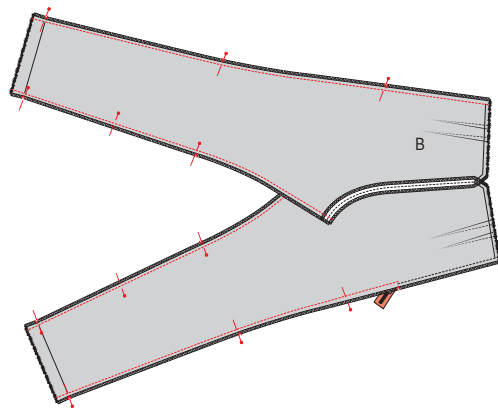

Sluit de rits en leg de zijnaden van A en B met de goede kanten op elkaar. Stik de rest van de zijnaad dicht. Gebruik hiervoor de halve persvoet of ritspersvoet. Begin te stikken iets boven en naast het vorige stiksel om daar een opening te vermijden. Strijk de naad open. Speld A en B met de goede kanten op elkaar en stik de tussenbeennaden. Speld ook de nog losse zijnaden met de goede kanten op elkaar en stik vast. Strijk de naden open.

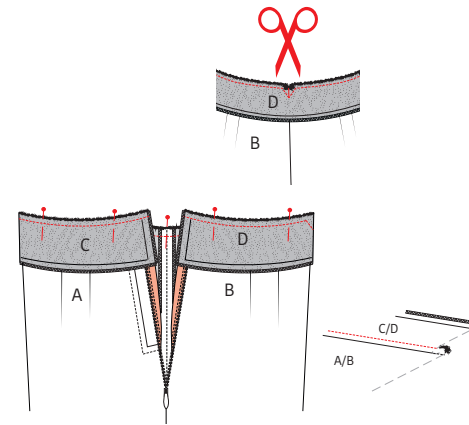

Speld de taillrand (niet-overlockte lange rand) van het beleg op die van het werkstuk met de goede kanten op elkaar. Zorg ervoor dat de zijnaden op elkaar liggen en de MV- en MR-merktekens van C en D op de MV- en MR-naad van het werkstuk liggen. Stik vast, maar stik aan de MR-naad in een punt. Geef een knipje in de MR-naad tot tegen het stiksel. Strijk het beleg samen met de naadwaarde naar boven en geef een stiksel op de rand van het beleg vlak naast de naad, zodat het vasthangt aan de onderliggende naadwaarde (stik zo dicht mogelijk tegen de inkeping in de MR-naad). Dun de overtollige naadwaarde uit. Keer het beleg volledig om naar de averechtse kant van het werkstuk en strijk de rand nog eens mooi in vorm aan de kant van het beleg.

4 Beleg



Werk de korte kanten van beleg VP (C) en beleg RP (D) af met een zigzagsteek of overlock.

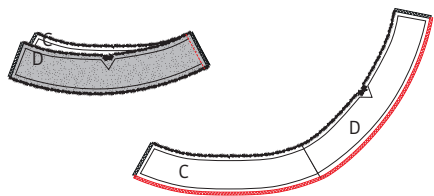

Leg C voor je met de goede kant naar boven. Speld en stik aan de rechter korte kant van C (zoals die voor je ligt) de overeenkomstige korte kant van D met de goede kanten op elkaar. Strijk de naad open. Werk de onderrand van het beleg (C+D) af met een zigzagsteek of overlock.

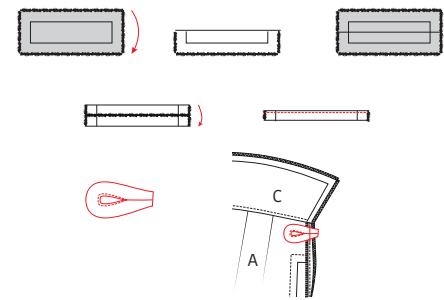

Maak een knooplusje: knip een stukje stof van 8 cm op 3 cm. Strijk het dubbel en vouw terug open. Strijk de lange randen tot tegen de middelste gestreken lijn en vouw terug dubbel met de goede kant naar buiten. Stik de open rand dicht op 2 mm van de rand met doorstikgaren. Vouw het lusje dubbel en speld het aan de zijnaad van A LVP vast tegen de naad van A/C, zodat je een opening van 1 cm verkrijgt voor de knoop (zie tekening). Stik voorlopig vast in de naad en knip het overtollige deel van het lusje gelijk af met de zijnaad.

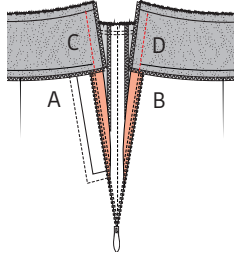

Speld de nog losse korte kant van C en D op de zijnaad van A/B, met de goede kanten op elkaar, en stik vast op 0,75 cm van de zijnaad. Keer het beleg naar de averechtse kant van de broek en strijk plat.

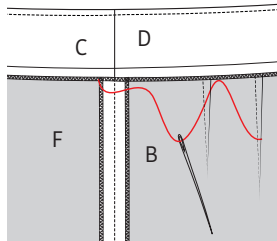

Naai aan de binnenkant van het werkstuk de zijnaden en MV/MR-naad van beleg en werkstuk met enkele steekjes aan elkaar vast.

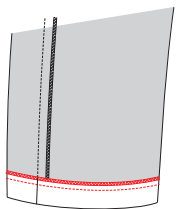

5 Zoom

Werk de zoom van de broekspijpen af met een zigzagsteek of overlock, strijk om naar de averechtse kant en stik vast.

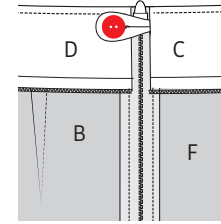

6 Knoop

Naai het knoopje vast op D LRP.



7 Eindstrijk

Strijk het werkstuk netjes op en je bent klaar!

Legende werkbeschrijving

-  Goede kant van de stof
-  Averechtse kant van de stof
-  Plakvlies
-  Plooi
-  Rijgen
-  Knippen
-  Achterkant rits
-  Ritssluiter
-  Strijken
-  Ritsluiting toe
-  Ritsluiting open
-  Bies-, biaislint goede kant
-  Bies-, biaislint averechtse kant
-  Knoop
-  Kopspelden
-  Knoopsgat
-  Vouwlijn
-  Stiklijn
-  Rijgdraad
-  Aanduiding naadwaarde
-  Stof zonder naadwaarde
-  Overlock / zigzagsteek
-  Merkteken
-  Knipjes

Colofon

La Maison Victor is een uitgave van:



Roularta Media Group nv
Meiboomlaan 33
8800 Roeselare
BTW BE 0434 278 896

Voorzitter: Rik De Nolf
Gedelegeerd bestuurder: Xavier Bouckaert
Uitgever: Karen Hellemans
Verantwoordelijke uitgever: Sophie Van Iseghem
p/a Meiboomlaan 33, 8800 Roeselare

Business manager: Lies Bresseel
Hoofdredacteur: Ann De Tremerie

Ontwerp en uitvoering patroon: Evelien Cabie
Lay-out en illustraties: Valerie Le Roi, Livina Stockmans
Fotografie: Diane Hendrixx
Styling: Siska Loraine

* De patronen aangeboden bij dit magazine en via de eraan verbonden websites of digitale applicaties dienen alleen voor persoonlijk gebruik door de koper ervan; de patronen of de ermee vervaardigde stukken mogen op geen enkele wijze aan derden worden ter beschikking gesteld, verkocht of op enige wijze commercieel worden aangewend.

* Deze publicatie is bedoeld om verkocht te worden tegen de opgelegde verkoopprijs. In geen geval mag zij zonder uitdrukkelijke en voorafgaandelijke toestemming van de uitgever in huur worden gegeven of opgenomen in een leesportefeuille. Door de aankoop zelf verbindt iedere koper zich ertoe deze clausule na te leven op straf van schadevergoeding.

* Dit magazine is auteursrechtelijk beschermd.
Wilt u artikels scannen, digitaal opslaan, drukken, kopiëren, of commercieel gebruiken?
Neem contact op met Ann.Van.De.Walle@roularta.be
Info over uw rechten op www.presscopyrights.be.

Praat een mondje mee!

Beleg Het patroondeel dat je gebruikt om randen af te werken, bijvoorbeeld aan de hals- of armuitsnijding, ritsluiting of middenvoor.

Bies / biais Een smallere strook stof of lint dat je aan of rond de af te werken rand stikt. Een bies is in rechtdraad, biais is in schuindraad geknipt.

Dubbelen De omtrekranden van twee stofdelen (of één dubbelgevouwen stofdeel) met de goede kanten op elkaar aan elkaar stikken en keren.

Hechten Het stiksel aan begin en einde vastmaken door drie steekjes naar achteren en weer naar voren te geven.

Merken Dit kan door een klein knipje te geven in de omtrek van de stof op belangrijke plaatsen (inzetpunten mouwen, vouwlijnen, plooiën ...). Alle belangrijke punten of lijnen binnenin het patroon, zoals neepeindpunten, plaatsen waar een knoop, knoopsgat, zak, klep ... komt, worden met een rijgdraad gemerkt.

MR of middenrug De lijn die het midden van de rugkant van het lichaam aanduidt.

MV of middenvoor De lijn die het midden van de voorkant van het lichaam aanduidt.

Naadband Strook plakvlies van 1, 1,5 of 2 cm breed. Dit gebruik je om rechte naden (zoals schouderaden) te verstevigen langs de averechtse kant om uitrekken tegen te gaan.

Naadwaarde Een extra hoeveelheid aangeknippte stof die nodig is om twee delen aan elkaar te stikken. De waarden zijn afhankelijk van de afwerkingsmethode van het kledingstuk.

Nepen/coupenaden Door de stof op sommige plaatsen gedeeltelijk te vouwen en te stikken, creëer je meer vorm in het kledingstuk. Deze vouwen noemen we nepen (BE) of couponaden (NL).

Overlocken Met een overlockmachine de rafelranden afsnijden en afwerken met een overlocksteek om het rafelen tegen te gaan.

Pat/polopat Een overlappende knoopsgatsluiting die niet tot aan de zoom reikt, maar stopt in het midden van een pand. Wordt meestal gebruikt aan de halslijn.

Persen Met een strijkijzer en een (vochtige) doek de stof goed aandrukken, om bij voorbeeld mooie, platte naden of duidelijke vouwen te verkrijgen. Bij het persen beweeg je het strijkijzer niet of nauwelijks.

Persvoet Het onderdeel van de stikmachine waaron-

der de stoflagen 'geperst' zitten en getransporteerd worden.

Persvoetbreedte Stikken op 'persvoetbreedte' betekent dat je de rand van de persvoet langs de naad of de te bestikken rand laat lopen.

Plakvlies Of kleefvoering. Dit is een vlies dat je op de averechtse kant van een bepaald deel van een kledingstuk strijkt ter versteviging, bijvoorbeeld in het geval van een tailleband, beleg of kraag.

Rijgen Met een naaiaald en rijggaren verschillende stoflagen aan elkaar naaien met een grote steek, of bepaalde patroonlijnen op de stof overbrengen.

Stofvouw De vouw van de stof wanneer je deze dubbelvouwt.

Toegifte of overwijdte Extra ruimte die in het patroon voorzien is bovenop de zuivere lichaamsmaten omwille van bewegingsvrijheid en draagcomfort.

Uitdunnen Een deel van de naadwaarde wegknippen om teveel dikte op één plaats te vermijden. In hoeken knip je de naadwaarde schuin af om ze mooi te kunnen keren.

Vorbnd Strook plakvlies van 1 cm breed, in schuine richting geknipt en verstevigd met een kettendraadje. Dit gebruik je om ronde lijnen (zoals hals- en armuitsnijding) te verstevigen om uitrekken tegen te gaan en om een mooie vorm te garanderen.

Zelfkant Rand van de stof in de richting van de lengtedraden.

Gebruikte afkortingen

VP: voorpand
RP: rugpand
RVP: rechtersvoorpand
LVP: linkervoorpand
RRP: rechtersrugpand
LRP: linkerrugpand
MV: middenvoor
MR: middenrug
ZN: zijnaad
IZ: inzetstuk
TB: tailleband
SN: schoudernaad
LK: linker kant
RK: rechter kant