

MOEILIKHEID  
●○○○



# Liliana

BLOUSE

LA MAISON  
*Victor*

## Model

Maat 34 tot 56

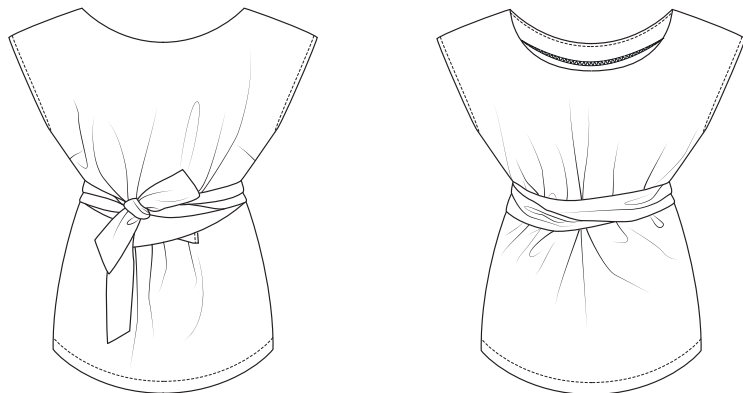

Deze tabel geeft de lengte van dit kledingstuk aan.

| Maat                       | 34    | 36    | 38    | 40    | 42    | 44    |
|----------------------------|-------|-------|-------|-------|-------|-------|
| Middenruglengte<br>(in cm) | 48,25 | 48,75 | 50,25 | 50,75 | 52,25 | 52,75 |
|                            | 46    | 48    | 50    | 52    | 54    | 56    |
|                            | 54,25 | 54,75 | 55,25 | 55,75 | 56,25 | 56,75 |

## Benodigheden

- Naaigaren
- Versteviging: max. 30 cm
- Stof (breedte 140 cm): zie tabel

| Maat               | 34-48 | 50-56 |
|--------------------|-------|-------|
| Stoflengte (in cm) | 135   | 200   |

## Onze stof

Wij kozen voor een zachte mengeling van 60% viscose en 40% linnen.

## Extra stofadvies

Wij gebruikten een soepel stofje, een mengeling van linnen en viscose. Je kunt werkelijk elke stof gebruiken voor deze top zolang ze maar niet al te veel rekt (anders wordt de top te groot) en niet al te dik is.

## Patroondelen

Knip de patroondelen volgens de aangeduide frequentie uit de stof.

|   |                           |
|---|---------------------------|
| A | voorpand: 1x aan stofvouw |
| B | ruggand: 1x aan stofvouw  |
| C | beleg VP: 1x aan stofvouw |
| D | beleg RP: 1x aan stofvouw |
| E | taillelint: 2x            |

### **Let op!**

Vouw de stof dubbel om een patroondeel 2x uit de stof te knippen. Leg  tegen de stofvouw zodat je 1 symmetrisch deel bekomt.

## Naadwaarde

Deze naadwaarden zijn voorzien rond de patroondelen wanneer je de 'cutline' hebt aangevinkt bij 'layers'.

|      |  |
|------|--|
| A, B | MV/MR: 0 cm (aan stofvouw) - zoom: 3 cm - rondom: 1 cm |
| C, D | MV/MR: 0 cm (aan stofvouw) - rondom: 1 cm              |
| E    | rondom: 1 cm   |

### **Let op!**

Vergeet niet om alle merktekens die aangeduid zijn op het patroon over te nemen op de stof door middel van knipjes en rijgdraad.

## Verstevigen

Verstevig deze delen door ze te beklevan met plakvlies.

|      |          |
|------|----------|
| C, D | helemaal |
|------|----------|

## Patroondelen op de stof

### Let op!

Dit is een knipplan voor stoffen met een standaardbreedte van 140 cm. Maak je dit model in de stof uit de La Maison Victor-collectie, kijk dan bij de stoffen op onze website voor het knipplan dat bij de desbetreffende LMV-stof hoort, want de stofbreedte hiervan kan verschillend zijn.

• STOF •

Lengte 135 cm (maat 34 tot 48)

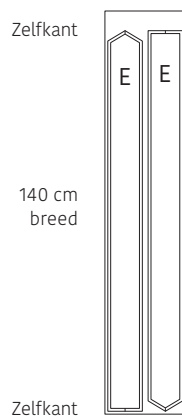
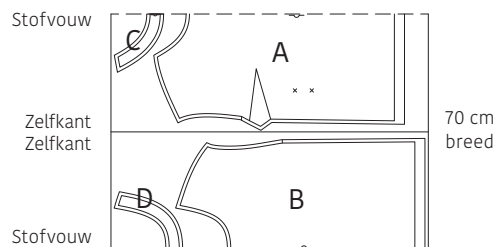

Lengte 200 cm (maat 50 tot 56)

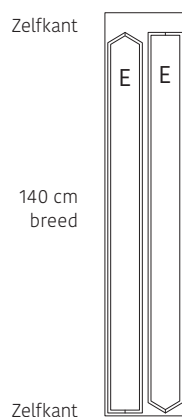
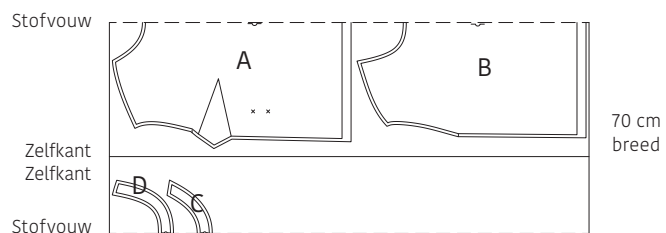

### Let op!

Voor de maat 34 tot 56 vouw je de stof met dubbele stofvouw om de delen A, B, C en D uit te knippen. Vouw de resterende stof open om de delen E uit te knippen.

## Werkbeschrijving

### 1 Voorpand

Markeer de aangeduide punten op het voorpand (A) met rijgdraad.

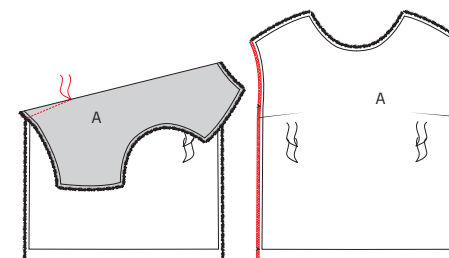
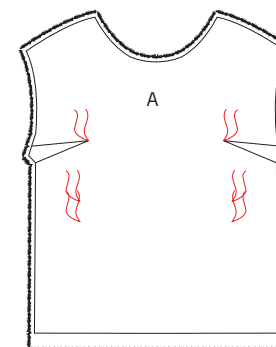

Vouw de merktekens in de zijnaad van A (niet het bovenste merkteken!) met de goede kanten op elkaar om de borstnepen/coupenaden te stikken. Stik vanaf de merktekens op niets uit naar het rijgdraadje. Strijk de borstnepen/coupenaden naar beneden. Werk de zijnaden af met een zigzagsteek of overlock.

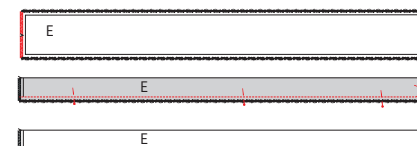

Werk de korte kant van het taillelint (E) af met een zigzagsteek of overlock. Vouw E in de hoogte dubbel (goede kanten op elkaar) en stik de lange rand en de schuine korte rand. Knip het puntje bij en keer E met de goede kant naar buiten.

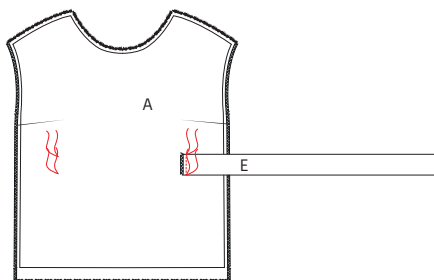

Speld E met de overlockte korte kant op A 0,5 cm over de met rijgdraad aangeduide punten (dus in de richting van MV), met het langste deel van het lint richting zijnaad, en stik vast tussen de rijgdraadjes.

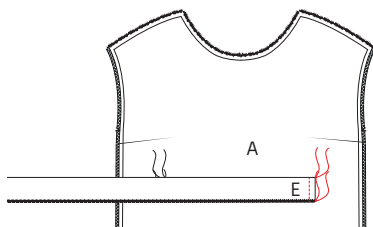

Strijk het lint in de richting van de MV-naad en stik nogmaals vast op 1 cm van de eerder gestikte naad zodat de overlockte rand niet meer zichtbaar is.

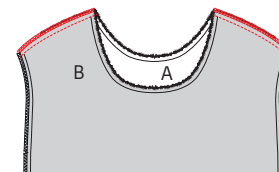

Speld de schouderleden van A en B met de goede kanten op elkaar en stik vast. Werk de schouderleden af met een zigzagsteek of overlock en strijk de schouderleden naar A toe.

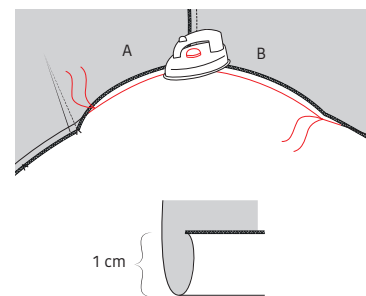

Strijk de armsgatlijn 1 cm naar de averechtse kant van het merkteken in A tot het merkteken in B. Vouw terug open.

## 2 Rugpand en schouderleden

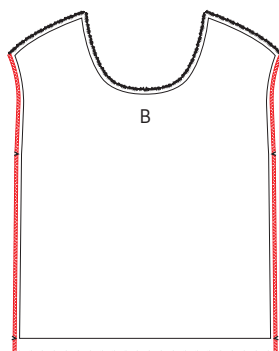

Werk de zijleden van het rugpand (B) af met een zigzagsteek of overlock.

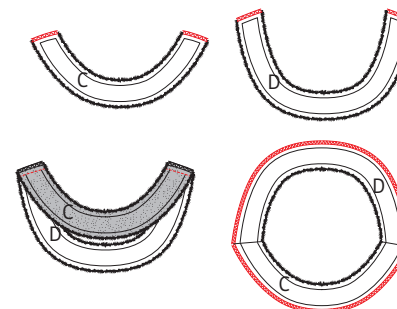

## 3 Beleg

Werk de korte kanten van het beleg VP (C) en het beleg RP (D) af met een zigzagsteek of overlock. Leg C en D met de goede kanten op elkaar en stik de schouderleden. Strijk de naden daarna open. Werk de buitenrand van het beleg (C+D) af met een zigzagsteek of overlock.

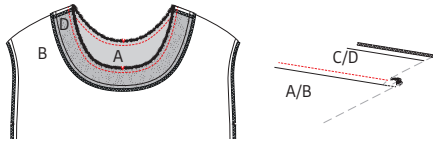

Speld de binnenrand van het beleg op de halslijn van het werkstuk met de goede kanten op elkaar. Zorg ervoor dat de schoudernaden en merktekens overeenkomen. Stik het beleg vast aan het werkstuk. Strijk het beleg samen met de naadwaarde naar boven en geef een stiksels op de halsrand van het beleg vlak naast de naad, zodat het vasthangt aan de onderliggende naadwaarde. Dun de overtollige naadwaarde uit.

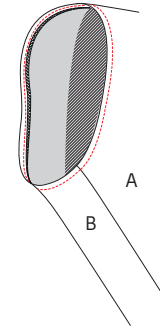

Vouw de naadwaarde aan de armuitsnijding om op de eerder gestreken lijn en stik vast op 0,5 cm. Begin te stikken aan de zijnaad onder de armuitsnijding. Stik (en hecht) eerst drie steekjes recht opzij, laat de naald in de stof zitten terwijl je de persvoet omhoog zet en het werkstuk draait. Stik nu op persvoetbreedte rondom de armuitsnijding. Eindig aan de andere kant van de zijnaad met opnieuw een aantal steekjes dwars op de zijnaad.

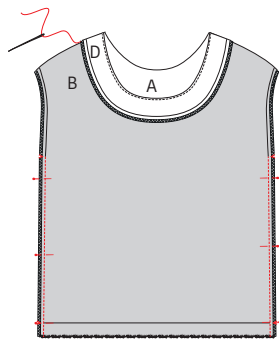

Keer het beleg volledig om naar de averechtse kant van het werkstuk en strijk de halsrand nog eens mooi in vorm aan de kant van het beleg. Naai de naadwaarde van beleg en werkstuk aan de schouder handmatig aan elkaar met enkele steekjes. Speld de zijnaden van A en B met de goede kanten op elkaar en de merktekens van de armuitsnijdingen gelijk, en stik vast van de zoom tot het merkteken. Strijk de zijnaad open.



#### 5 Eindstrijk

Strijk het werkstuk netjes op en je bent klaar!



#### 4 Zoom

Werk de zoom af met een zigzagsteek of overlock. Strijk de zoom om naar de averechtse kant en stik vast.

## Legende werkbeschrijving

-  Goede kant van de stof
-  Averechtse kant van de stof
-  Plakvlies
-  Plooi
-  Rijgen
-  Knippen
-  Achterkant rits
-  Ritssluiter
-  Strijken
-  Ritssluiting toe
-  Ritssluiting open
-  Bies-, biaislint goede kant
-  Bies-, biaislint averechtse kant
-  Knoop
-  Kopspelden
-  Knoopsgat
-  Vouwlijn
-  Stiklijn
-  Rijgdraad
-  Aanduiding naadwaarde
-  Stof zonder naadwaarde
-  Overlock / zigzagsteek
-  Merkteken
-  Knipjes

## Colofon

La Maison Victor is een uitgave van:



Roularta Media Group nv  
Meiboomlaan 33  
8800 Roeselare  
BTW BE 0434 278 896

**Voorzitter:** Rik De Nolf  
**Gedelegeerd bestuurder:** Xavier Bouckaert  
**Uitgever:** Karen Hellemans  
**Verantwoordelijke uitgever:** Sophie Van Iseghem  
p/a Meiboomlaan 33, 8800 Roeselare

**Business manager:** Lies Bresseel  
**Hoofredacteur:** Ann De Tremerie

**Ontwerp en uitvoering patroon:** Evelien Cabie  
**Lay-out en illustraties:** Valerie Le Roi, Livina Stockmans  
**Fotografie:** Diane Hendrixx  
**Styling:** Siska Loraine

\* De patronen aangeboden bij dit magazine en via de eraan verbonden websites of digitale applicaties dienen alleen voor persoonlijk gebruik door de koper ervan; de patronen of de ermee vervaardigde stukken mogen op geen enkele wijze aan derden worden ter beschikking gesteld, verkocht of op enige wijze commercieel worden aangewend.

\* Deze publicatie is bedoeld om verkocht te worden tegen de opgelegde verkoopprijs. In geen geval mag zij zonder uitdrukkelijke en voorafgaandelijke toestemming van de uitgever in huur worden gegeven of opgenomen in een leesportefeuille. Door de aankoop zelf verbindt iedere koper zich ertoe deze clausule na te leven op straf van schadevergoeding.

\* Dit magazine is auteursrechtelijk beschermd.  
Wilt u artikels scannen, digitaal opslaan, drukken, kopiëren, of commercieel gebruiken?  
Neem contact op met Ann.Van.De.Walle@roularta.be  
Info over uw rechten op [www.presscopyrights.be](http://www.presscopyrights.be).

## Praat een mondje mee!

**Beleg** Het patroondeel dat je gebruikt om randen af te werken, bijvoorbeeld aan de hals- of armuitsnijding, ritsluiting of middenvoor.

**Bies / biais** Een smallere strook stof of lint dat je aan of rond de af te werken rand stikt. Een bies is in rechtdraad, biais is in schuindraad geknipt.

**Dubbelen** De omtrekranden van twee stofdelen (of één dubbelgevouwen stofdeel) met de goede kanten op elkaar aan elkaar stikken en keren.

**Hechten** Het stiksel aan begin en einde vastmaken door drie steekjes naar achteren en weer naar voren te geven.

**Merken** Dit kan door een klein knipje te geven in de omtrek van de stof op belangrijke plaatsen (inzetpunten mouwen, vouwlijnen, plooiën ...). Alle belangrijke punten of lijnen binnenin het patroon, zoals neepeindpunten, plaatsen waar een knoop, knoopsgat, zak, klep ... komt, worden met een rijgdraad gemerkt.

**MR of middenrug** De lijn die het midden van de rugkant van het lichaam aanduidt.

**MV of middenvoor** De lijn die het midden van de voorkant van het lichaam aanduidt.

**Naadband** Strook plakvlies van 1, 1,5 of 2 cm breed. Dit gebruik je om rechte naden (zoals schouderaden) te verstevigen langs de averechtse kant om uitrekken tegen te gaan.

**Naadwaarde** Een extra hoeveelheid aangeknippte stof die nodig is om twee delen aan elkaar te stikken. De waarden zijn afhankelijk van de afwerkingsmethode van het kledingstuk.

**Nepen/coupenaden** Door de stof op sommige plaatsen gedeeltelijk te vouwen en te stikken, creëer je meer vorm in het kledingstuk. Deze vouwen noemen we nepen (BE) of couponaden (NL).

**Overlocken** Met een overlockmachine de rafelranden afsnijden en afwerken met een overlocksteek om het rafelen tegen te gaan.

**Pat/polopat** Een overlappende knoopsgatsluiting die niet tot aan de zoom reikt, maar stopt in het midden van een pand. Wordt meestal gebruikt aan de halslijn.

**Persen** Met een strijkijzer en een (vochtige) doek de stof goed aandrukken, om bij voorbeeld mooie, platte naden of duidelijke vouwen te verkrijgen. Bij het persen beweeg je het strijkijzer niet of nauwelijks.

**Persvoet** Het onderdeel van de stikmachine waaron-

der de stoflagen 'geperst' zitten en getransporteerd worden.

**Persvoetbreedte** Stikken op 'persvoetbreedte' betekent dat je de rand van de persvoet langs de naad of de te bestikken rand laat lopen.

**Plakvlies** Of kleefvoering. Dit is een vlies dat je op de averechtse kant van een bepaald deel van een kledingstuk strijkt ter versteviging, bijvoorbeeld in het geval van een tailleband, beleg of kraag.

**Rijgen** Met een naainaald en rijggaren verschillende stoflagen aan elkaar naaien met een grote steek, of bepaalde patroonlijnen op de stof overbrengen.

**Stofvouw** De vouw van de stof wanneer je deze dubbelvouwt.

**Toegifte of overwijdte** Extra ruimte die in het patroon voorzien is bovenop de zuivere lichaamsmaten omwille van bewegingsvrijheid en draagcomfort.

**Uitdunnen** Een deel van de naadwaarde wegnippen om teveel dikte op één plaats te vermijden. In hoeken knip je de naadwaarde schuin af om ze mooi te kunnen keren.

**Vorbmand** Strook plakvlies van 1 cm breed, in schuine richting geknipt en verstevigd met een kettendraadje. Dit gebruik je om ronde lijnen (zoals hals- en armuitsnijding) te verstevigen om uitrekken tegen te gaan en om een mooie vorm te garanderen.

**Zelfkant** Rand van de stof in de richting van de lengtedraden.

### Gebruikte afkortingen

VP: voorpand  
RP: rugpand  
RVP: rechtersvoorpand  
LVP: linkersvoorpand  
RRP: rechtersrugpand  
LRP: linkersrugpand  
MV: middenvoor  
MR: middenrug  
ZN: zijnaad  
IZ: inzetstuk  
TB: tailleband  
SN: schoudernaad  
LK: linker kant  
RK: rechter kant