

MOEILIKHEID



Diane

BROEK

LA MAISON
Victor

Model

Maat 92 tot 176

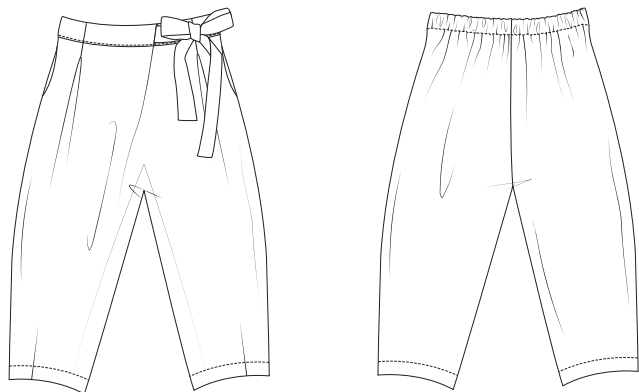

Deze tabel geeft de lengte van dit kledingstuk aan.

Maat	92	98	104	110	116
Tussenbeenlengte (in cm)	22,5	26,5	30,5	34,5	38,5
	122-128	134-140	146-152	158-164	170-176
	46	53	60	67	74

Maat	92	98	104	110	116
Zijlengte (in cm)	41	45,5	50	54,5	58,5
	122-128	134-140	146-152	158-164	170-176
	66,5	74,5	82,5	91	99

Benodigheden

- Naaigaren
- Keperlint (max. 2,8 cm breed): 2x 40 cm
- Elastiek (2,5 cm breed): zie tabel
- Plakvlies: max. 8 cm
- Stof (breedte 140 cm): zie tabel

Maat	92-98	104-110	116
Elastiek (in cm)	28	29	30
	122-140	146-164	170-176
	31	32	33

Maat	92-116	122-152	158-164	170-176
Stoflengte (in cm)	80	130	160	195

Onze stof

Wij gebruiken een geweven stof met print. De stof bestaat uit 97% katoen en 3% elastaan.

Extra stofadvies

Dit model is ideaal om te maken in eenvoudige katoenen stofjes. De stof hoeft niet te veel door te vallen en mag gerust een beetje 'staan'. Iets zwaardere viscosestoffen of tencel zijn ook heel geschikt. Tricot kan ook als je voor de iets zwaardere, meer vormvaste types kiest zoals punta of french terry.

Patroondelen

Knip de patroondelen volgens de aangeduide frequentie uit de stof.

A	rechtervoorpand: 1x
B	linkervoorpand: 1x
C	beleg VP: 1x aan stofvouw
D	ruggand: 2x
E	zak: 4x

Let op!

Vouw de stof dubbel om een patroondeel 2x uit de stof te knippen. Leg  tegen de stofvouw zodat je 1 symmetrisch deel bekomt.

Naadwaarde

Deze naadwaarden zijn voorzien rond de patroondelen wanneer je de 'cutline' hebt aangevinkt bij 'layers'.

A, B, D zoom: 2,5 cm – rondom: 1 cm
C MV: 0 cm (aan stofvouw) – rondom: 1 cm
E rondom: 1 cm

Let op!

Vergeet niet om alle merktekens die aangegeven zijn op het patroon over te nemen op de stof door middel van knipjes en rijgdraad.

Verstevigen

Verstevig deze delen door ze te bekleden met plakvlies.

C helemaal

Patroondelen op de stof

Let op!

Dit is een knipplan voor stoffen met een standaardbreedte van 140 cm. Maak je dit model in de stof uit de La Maison Victor-collectie, kijk dan bij de stoffen op onze website voor het knipplan dat bij de desbetreffende LMV-stof hoort, want de stofbreedte hiervan kan verschillend zijn.

• STOF •
Lengte 80 cm (maat 92 tot 116)

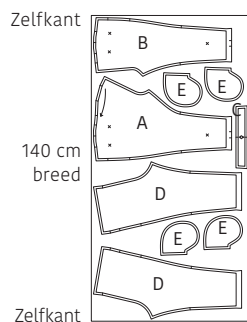

Lengte 130 tot 195 cm (maat 122 tot 176)

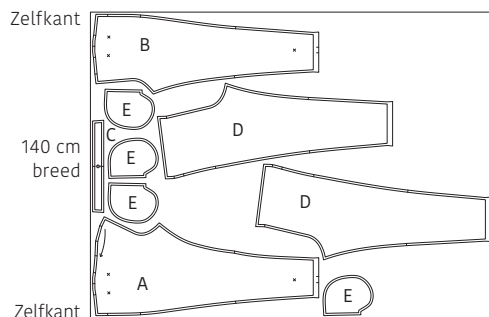

Let op!

Leg de stof open om de delen A en B 1x uit de stof te knippen. De andere delen knip je telkens 2x uit de stof. Zakdeel E knip je 4x. Knip deel C 2x uit papier en kleef de delen aan elkaar aan de rand van de stofvouw.

Werkbeschrijving

1 Voorpand

Duid de eindpunten van de plooi en bovenaan de broek, alsook die van de nepen/coupenaden onderaan de broek, aan met rijgdraad op het rechtervoorpand (A) en het linkervoorpand (B). Zigzag of overlack de zijnaden van A en B, alsook de omtrekranden van de zakdelen (E).

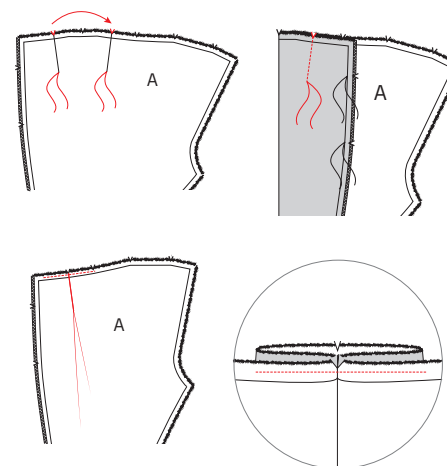
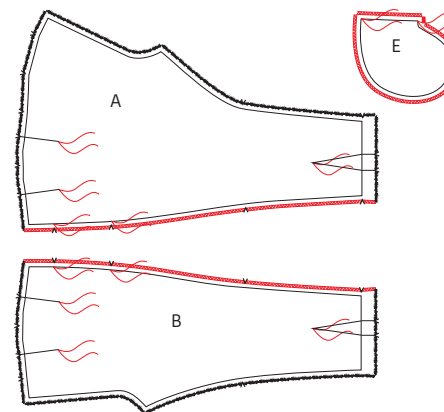

Vouw de platte plooi van A door de knipjes die zich boven de rijgdraadjes bevinden op elkaar te leggen. Ook de rijgdraadjes zelf leg je op elkaar. Geef een recht stiksel vanaf de knipjes tot aan het rijgdraadje. Duw de plooiwaarde van de platte plooi plat zodat het middelste knipje gelijkligt met de naad. Stik bovenaan vast op 0,5 cm.

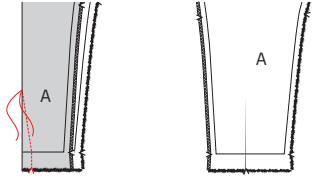

Aan de zoom leg je de knipjes van de neep/coupenaad op elkaar en stik je het eerste stuk in de zoomwaarde recht. Vanaf de zoomlijn geef je een lichtjes gebogen stiksel op niets uit naar het rijgdraadje. Strijk de neepwaarde naar de zijnaad toe.

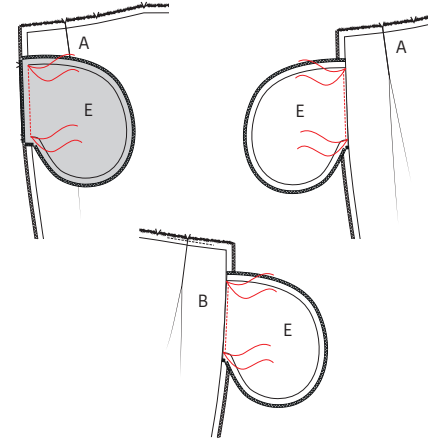

Speld zakdeel (E) op de zijnaad van A tussen de merktekens. Stik vast van merkteken naar merkteken. Er blijft 1 cm van het zakdeel boven- en onderaan open. Strijk de naadwaarde naar E toe. Geef een tegenstiksel op E vlak naast de naad, zodat de onderliggende naadwaarde vasthangt aan E. Stik op dezelfde manier een ander deel E aan B.

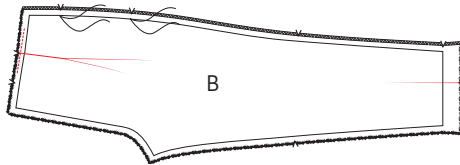

Doe hetzelfde bij B.

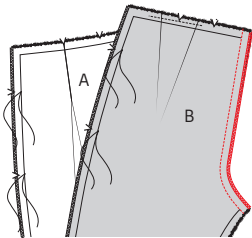

Speld en stik de MV-naden van A en B met de goede kanten op elkaar. Werk de naad af met een zigzagsteek of overlock en strijk de naadwaarde naar één kant.

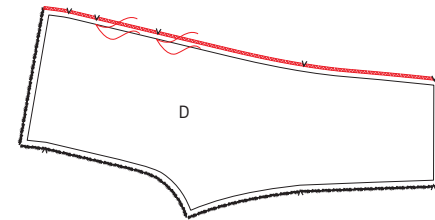

2 Rugpand

Zigzag of overlock de zijnaden van D.

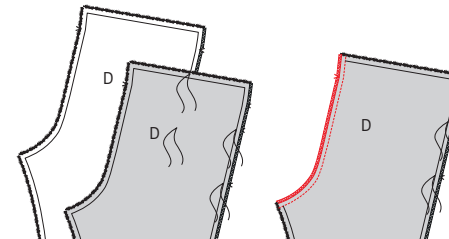

Speld en stik de MR-naden van beide rugpanden (D) met de goede kanten op elkaar. Werk de naad af met een zigzagsteek of overlock en strijk de naadwaarde naar één kant.

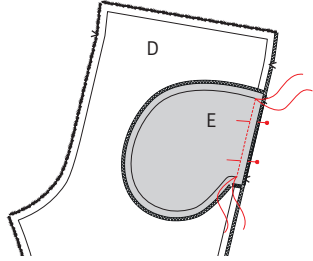

Speld twee delen E op de zijnaden van beide delen D tussen de merktekens. Stik vast van merkteken naar merkteken. Er blijft 1 cm van het zakdeel boven- en onderaan open.

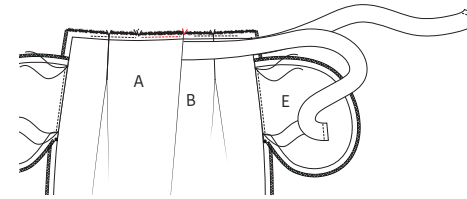

Vouw nu het merkteken in A (tweede van rechts) op het eerste merkteken van B. Het uiteinde van het keperlint ligt nu tussen de stoflagen. Het eerste en derde merkteken van rechts in A moeten gelijkliggen met elkaar. Stik de plooi bovenaan vast op 0,5 cm.



3 Tailleafwerking en zijnaden

Werk één uiteinde van het keperlint af met een zigzagsteek of overlock. Vouw het andere uiteinde twee keer 1 cm om en stik vast.

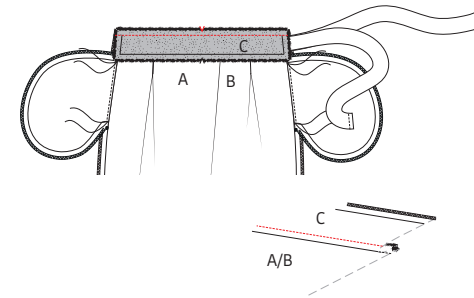

Speld en stik de bovenkant van het taillebeleg (C) aan de taillelijn van het werkstuk met de goede kanten op elkaar (let erop dat je de keperlinten niet mee vaststikt). Strijk de naadwaarde naar C toe. Geef een tegenstiksel op C net naast de naad, zodat de onderliggende naadwaarde vasthangt aan C.

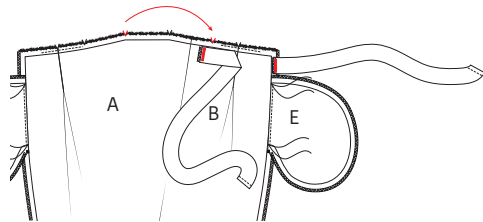

Positioneer de overlockte rand van het keperlint op B, ongeveer tussen MV en het eerste merkteken. De bovenrand van het lint leg je 1 cm onder de bovenrand van de stof. Stik daar vast met een stevig zigzagstiksel. Positioneer de overlockte rand van het andere keperlint op de zijnaad van B en stik vast.

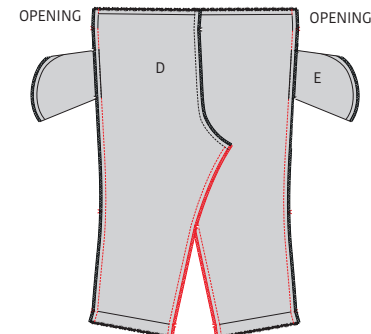

Speld de zijnaden van het voorpand en ruggand met de goede kanten op elkaar. Stik bovenaan eerst 1 cm dicht en laat vervolgens een opening van ongeveer 2,5 cm voor je verder stikt. Doe dit aan beide zijnaden. Door deze openingen ga je straks het elastiek rijgen. Stik verder tot aan de eerste steek van het zakstiksel. Herbegin te stikken onderaan de zakopening vanaf het laatste steekje van het zakstiksel tot aan de zoom. Speld en stik ook de tussenbeennaden aan elkaar. Strijk de naden open.

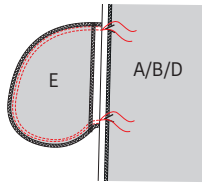

Speld de delen E netjes op elkaar en stik de ronding met een dubbel stiksels.

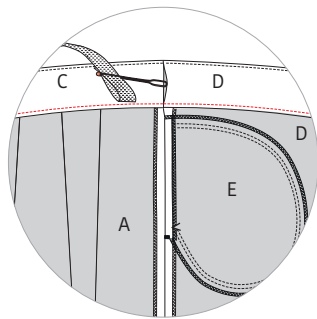

Strijk de bovenrand van het werkstuk 1 cm om. Strijk C en het aangesneden beleg van het rugpand om naar de averechtse kant van het werkstuk. Speld en stik rondom vast langs de averechtse kant en zo evenwijdig mogelijk met de bovenkant van het werkstuk. Rijg het elastiek via de openingen in de zijnaad door de tunnel van D. Het elastiek zit enkel in D.

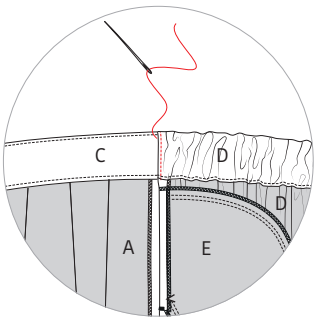

Stik de uiteinden van het elastiek vast in de zijnaden. Naai de openingen daarna met de hand dicht.

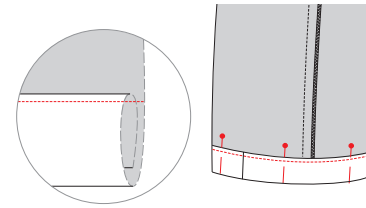

4 Zomen

Strijk de zomen van de broekspijpen eerst 1 cm om en dan nog eens 1,5 cm. Stik vast.



5 Eindstrijk

Strijk het werkstuk netjes op en je bent klaar!

Legende werkbeschrijving

-  Goede kant van de stof
-  Averechtse kant van de stof
-  Plakvlies
-  Plooi
-  Rijgen
-  Knippen
-  Achterkant rits
-  Ritssluiter
-  Strijken
-  Ritssluiting toe
-  Ritssluiting open
-  Bies-, biaislint goede kant
-  Bies-, biaislint averechtse kant
-  Knoop
-  Kopspelden
-  Knoopsgat
-  Vouwlijn
-  Stiklijn
-  Rijgdraad
-  Aanduiding naadwaarde
-  Stof zonder naadwaarde
-  Overlock / zigzagsteek
-  Merkteken
-  Knipjes

Colofon

La Maison Victor is een uitgave van:



Roularta Media Group nv
Meiboomlaan 33
8800 Roeselare
BTW BE 0434 278 896

Voorzitter: Rik De Nolf
Gedelegeerd bestuurder: Xavier Bouckaert
Uitgever: Karen Hellemans
Verantwoordelijke uitgever: Sophie Van Iseghem
p/a Meiboomlaan 33, 8800 Roeselare

Business manager: Lies Bresseel
Hoofdredacteur: Ann De Tremerie

Ontwerp en uitvoering patroon: Britt Guetens
Lay-out en illustraties: Valerie Le Roi, Livina Stockmans
Fotografie: Diane Hendrixx
Styling: Siska Loraine

* De patronen aangeboden bij dit magazine en via de eraan verbonden websites of digitale applicaties dienen alleen voor persoonlijk gebruik door de koper ervan; de patronen of de ermee vervaardigde stukken mogen op geen enkele wijze aan derden worden ter beschikking gesteld, verkocht of op enige wijze commercieel worden aangewend.

*Deze publicatie is bedoeld om verkocht te worden tegen de opgelegde verkoopprijs. In geen geval mag zij zonder uitdrukkelijke en voorafgaandelijke toestemming van de uitgever in huur worden gegeven of opgenomen in een leesportefeuille. Door de aankoop zelf verbindt iedere koper zich ertoe deze clausule na te leven op straf van schadevergoeding.

* Dit magazine is auteursrechtelijk beschermd.
Wilt u artikels scannen, digitaal opslaan, drukken, kopiëren, of commercieel gebruiken?

Neem contact op met Ann.Van.De.Walle@roularta.be
Info over uw rechten op www.presscopyrights.be.

Praat een mondje mee!

Beleg Het patroondeel dat je gebruikt om randen af te werken, bijvoorbeeld aan de hals- of armuitsnijding, ritsluiting of middenvoor.

Bies / biais Een smallere strook stof of lint dat je aan of rond de af te werken rand stikt. Een bies is in rechtdraad, biais is in schuindraad geknipt.

Dubbelen De omtrekranden van twee stofdelen (of één dubbelgevouwen stofdeel) met de goede kanten op elkaar aan elkaar stikken en keren.

Hechten Het stiksel aan begin en einde vastmaken door drie steekjes naar achteren en weer naar voren te geven.

Merken Dit kan door een klein knipje te geven in de omtrek van de stof op belangrijke plaatsen (inzetpunten mouwen, vouwlijnen, plooiën ...). Alle belangrijke punten of lijnen binnenin het patroon, zoals neepeindpunten, plaatsen waar een knoop, knoopsgat, zak, klep ... komt, worden met een rijgdraad gemerkt.

MR of middenrug De lijn die het midden van de rugkant van het lichaam aanduidt.

MV of middenvoor De lijn die het midden van de voorkant van het lichaam aanduidt.

Naadband Strook plakvlies van 1, 1,5 of 2 cm breed. Dit gebruik je om rechte naden (zoals schouderaden) te verstevigen langs de averechtse kant om uitrekken tegen te gaan.

Naadwaarde Een extra hoeveelheid aangeknippte stof die nodig is om twee delen aan elkaar te stikken. De waarden zijn afhankelijk van de afwerkingsmethode van het kledingstuk.

Nepen/coupenaden Door de stof op sommige plaatsen gedeeltelijk te vouwen en te stikken, creëer je meer vorm in het kledingstuk. Deze vouwen noemen we nepen (BE) of couponaden (NL).

Overlocken Met een overlockmachine de rafelranden afsnijden en afwerken met een overlocksteek om het rafelen tegen te gaan.

Pat/polopat Een overlappende knoopsgatsluiting die niet tot aan de zoom reikt, maar stopt in het midden van een pand. Wordt meestal gebruikt aan de halslijn.

Persen Met een strijkijzer en een (vochtige) doek de stof goed aandrukken, om bij voorbeeld mooie, platte naden of duidelijke vouwen te verkrijgen. Bij het persen beweeg je het strijkijzer niet of nauwelijks.

Persvoet Het onderdeel van de stikmachine waaron-

der de stoflagen 'geperst' zitten en getransporteerd worden.

Persvoetbreedte Stikken op 'persvoetbreedte' betekent dat je de rand van de persvoet langs de naad of de te bestikken rand laat lopen.

Plakvlies Of kleefvoering. Dit is een vlies dat je op de averechtse kant van een bepaald deel van een kledingstuk strijkt ter versteviging, bijvoorbeeld in het geval van een tailleband, beleg of kraag.

Rijgen Met een naaanaald en rijggaren verschillende stoflagen aan elkaar naaien met een grote steek, of bepaalde patroonlijnen op de stof overbrengen.

Stofvouw De vouw van de stof wanneer je deze dubbelvouwt.

Toegifte of overwijdte Extra ruimte die in het patroon voorzien is bovenop de zuivere lichaamsmaten omwille van bewegingsvrijheid en draagcomfort.

Uitdunnen Een deel van de naadwaarde wegknippen om teveel dikte op één plaats te vermijden. In hoeken knip je de naadwaarde schuin af om ze mooi te kunnen keren.

Vormband Strook plakvlies van 1 cm breed, in schuine richting geknipt en verstevigd met een kettingdraadje. Dit gebruik je om ronde lijnen (zoals hals- en armuitsnijding) te verstevigen om uitrekken tegen te gaan en om een mooie vorm te garanderen.

Zelfkant Rand van de stof in de richting van de lengtedraden.

Gebruikte afkortingen

VP: voorpand
RP: rugpand
RVP: rechtersvoorpand
LVP: linkersvoorpand
RRP: rechtersrugpand
LRP: linkersrugpand
MV: middenvoor
MR: middenrug
ZN: zijnaad
IZ: inzetstuk
TB: tailleband
SN: schoudernaad
LK: linker kant
RK: rechter kant