

MOEILIJKHEID



Martin

JAS

LA MAISON
Victor

Model

Maat XXS tot XXXL

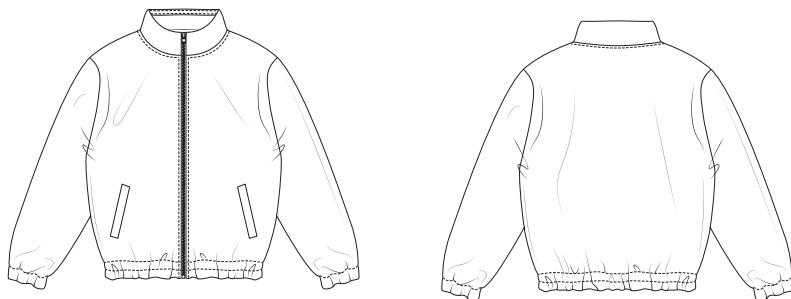

Deze tabel geeft de lengte van dit kledingstuk aan.

Maat	XXS	XS	S	M
Middenruglengte (in cm)	67	67,5	67,5	68
	L	XL	XXL	XXXL
	68	68	68,5	68,5

Benodigheden

- Naaigaren
- Naadband
- Tricot biaislint
- Plakvlies: max. 14 cm
- Deelbare rits: 70 cm
- Elastiek: 3,5 cm breed voor de mouwen en 5 cm breed voor de zoom. Zie tabel voor de benodigde lengte.
- Boordstof: max. 12 cm
- Voeringstof: zie tabel
- Volumevlies: max. 250 cm
- Stof (breedte 140 cm): zie tabel

Maat	XXS-XL	XXL-XXXL
Stoflengte (in cm)	190	220

Maat	XXS-XL	XXL-XXXL
Stoflengte voering (in cm)	160	200

Maat	XXS	XS	S	M
Elastiek (3,5 cm breed) in cm	2x 21,5	2x 22	2x 22,5	2x 23
	L	XL	XXL	XXXL
	2x 23,5	2x 24	2x 24,5	2x 25

Maat	XXS	XS	S	M
Elastiek (5 cm breed) in cm	83	87	91	95
	L	XL	XXL	XXXL
	99	103	107	111

Onze stof

Wij gebruiken een stevige interlock tricotstof. De stof bestaat uit 98% polyester en 2% elastaan.

Extra stofadvies

Je kunt een stevige tricot gebruiken zoals punta di Roma. Kleef dan zeker naadband aan de schouderaden en MV-naden om op die plaatsen de rek uit de stof te halen. Wollen of wolachtige stof, canvas, denim, gabardine en twill zijn allemaal geschikte stoffen voor dit jasje. Voor de voering kun je een lichte katoenen stof gebruiken of cupro. Een satijnen stof is ideaal als voering voor de mouwen. De gladde stof zal er namelijk voor zorgen dat je armen beter in de mouwen glijden bij het aantrekken van de jas. Wij bekleefden de voering met volumevlies voor extra warmte. Als je er een echte winterjas van wilt maken, kun je ook een teddy voeringstof gebruiken. Laat het volumevlies weg als je een dunner tussenseizoensjasje wenst

Patroondelen

Knip de patroondelen volgens de aangeduide frequentie uit de stof.

A	voorpand: 2x
A'	voering VP: 2x (in voeringstof)
B	rugpand: 1x aan stofvouw
B'	voering RP: 1x aan stofvouw (in voeringstof)
C	tegenzak met bies: 2x
D	inkijk zak: 2x
E	mouw: 2x
E'	voering mouw: 2x (in voeringstof)
F	kraag: 1x aan stofvouw
G	bies kraag: 1x aan stofvouw
H	voering kraag: 1x aan stofvouw (in boordstof)

Let op!

Vouw de stof dubbel om een patroondeel 2x uit de stof te knippen. Leg  tegen de stofvouw zodat je 1 symmetrisch deel bekomt.

Verstevigen

Verstevig deze delen door ze te bekleden met plakvlies.

A	een rechthoek op de plaats van de zak - naadband aan de schouder- en MV-naden
F	helemaal
A', B', E'	bekleef elk deel helemaal met volumevlies

Naadwaarde

Deze naadwaarden zijn voorzien rond de patroondelen wanneer je de 'cutline' hebt aangevinkt bij 'layers'.

A	zoom: 5 cm - rondom: 1 cm
B	MR: 0 cm (aan stofvouw) - zoom: 5 cm - rondom: 1 cm
C, D	rondom: 0 cm
E	zoom: 3,5 - rondom: 1 cm
F, G, H	MR: 0 cm (aan stofvouw) - rondom: 1 cm
A', B', E'	zoom: knip af op de kniplijn - rondom 1 cm

Let op!

Vergeet niet om alle merktekens die aangeduid zijn op het patroon over te nemen op de stof door middel van knipjes en rijgdraad.

Voor voeringdelen **A', B' en E'** is de kniplijn die aangeduid staat op het patroon de zoomlijn, waaraan je **geen extra naadwaarde** meer moet toevoegen. Aan alle andere randen moet je nog 1 cm toevoegen. Je kunt het patroondeel opnieuw overtekenen en het onderste stuk eraf knippen op de kniplijn, of je kunt hetzelfde patroondeel hergebruiken en het papier omvouwen op de kniplijn om het uit de voeringstof te knippen.

Patroondelen op de stof

Let op!

Dit is een knipplan voor stoffen met een standaardbreedte van 140 cm. Maak je dit model in de stof uit de La Maison Victor-collectie, kijk dan bij de stoffen op onze website voor het knipplan dat bij de desbetreffende LMV-stof hoort, want de stofbreedte hiervan kan verschillend zijn.

• STOF •
Stoflengte 190 cm (maat XXS tot XL)

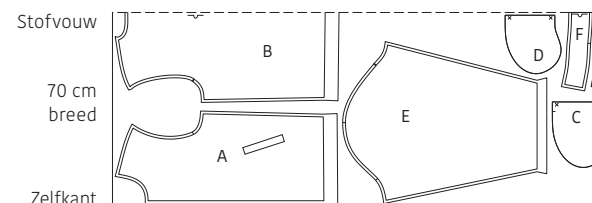

Stoflengte 220 cm (maat XXL tot XXXL)

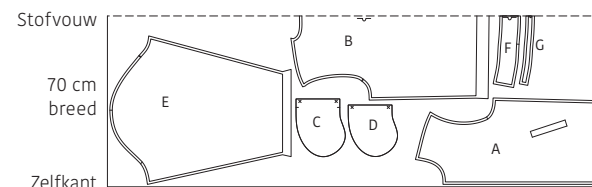

• VOERING •
Lengte 160 cm (maat XXS tot XL)

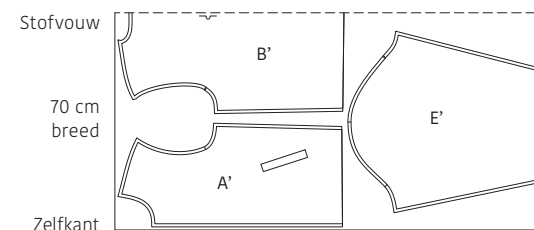

Lengte 200 cm (maat XXL tot XXXL)

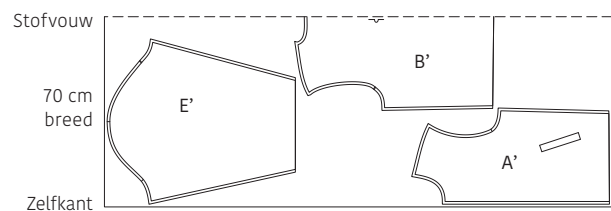

• VOLUMEVLIES •

Lengte max. 250 cm (maat XXS tot XXXL)

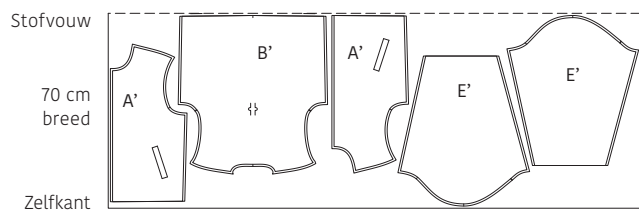

Werkbeschrijving

1 Zakken voorpand

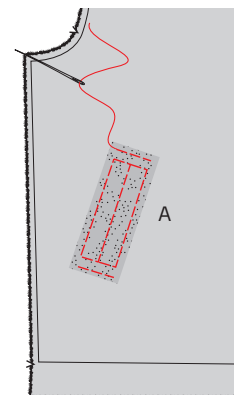

Kleef een stuk plakvlies op de averechtse kant van beide voorpanden (A) op de plaats waar de zak moet komen. Breng de hoekpunten van de rechthoek die aangeduid is op het patroon over op de stof met rijgdraadjes. Teken op de averechtse kant van A met kleermakerskrijt de volledige rechthoek en teken ertegenaan nog een tweede rechthoek met dezelfde afmetingen (1,5 x 15 cm). Teken nog twee hulplijntjes, evenwijdig met de korte zijden op 1,5 cm. Rijg nu met contrasterend garen op de krijtlijnen, zodat de vorm ook aan de goede kant van de stof zichtbaar wordt.

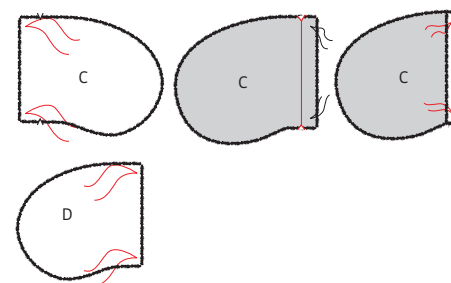

Duid met rijgdraadjes de merktekens aan op de tegenzak met bies (C) en de inkijszak (D). Strijk de rechte zijde van C om op de merktekens met de goede kant van de stof naar buiten. Stik met grote steeklengte en zonder te hechten een tijdelijk stiksel op 1,5 cm van de vouw.

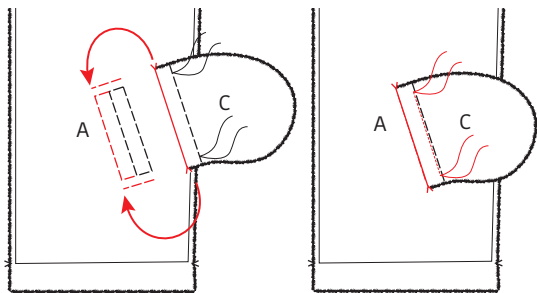

Leg C op A, beide delen liggen met de goede kant naar boven. Positioneer de gevouwen rand van C tegen de lange zijde van de rechthoek die het dichtst bij MV ligt, terwijl de ronde rand van C naar de zijnaad gericht is. C bedekt dus de rechthoek. Boven- en onderaan ligt C tussen de hulplijntjes. Stik vast vlak naast het tijdelijke stiksel en tussen de rijgdraadjes, zodat je boven- en onderaan nog 1,5 cm naadwaarde openlaat. Controleer of dit stiksel aan de averechtse kant van A mooi gelijkloopt met de middelste gerijgde lijn van de rechthoek.

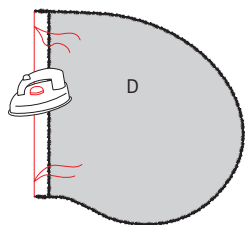

Strijk de rechte zijde van D 1 cm om met de goede kant naar buiten.

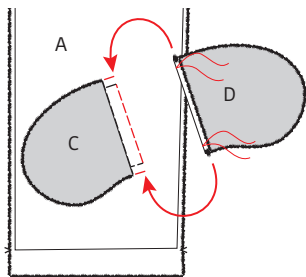

Vouw C uit de weg, zodat je D nu gelijk kunt leggen met de lange zijde van de rechthoek die het dichtst bij de zijnaad ligt. Zorg ervoor dat de randen van D tegen de hulplijntjes liggen. Vouw de omgevouwen rand van D weer open en stik op de vouwlijn en tussen de rijgdraadjes vast. Ook hier moet dus boven- en onderaan 1,5 cm naadwaarde vrij blijven.

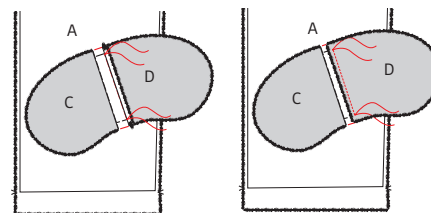

Draai het werkstuk om en knip de zakopening in A precies tussen de twee stiksels open tot ongeveer 1,5 cm voor de uiteinden van de rechthoek. Vanaf hier knip je schuin in tot vlak tegen het laatste steekje. Voor het beste resultaat moet je heel precies knippen. Knip je te ver of net niet ver genoeg, dan zal er een plooi-tje ontstaan aan de hoekpunten van de zak langs de goede kant van het werkstuk.

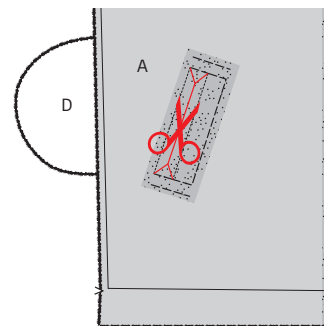

Duw nu zowel C als D door de opening heen naar de averechtse kant van het werkstuk. Speld langs de averechtse kant van het werkstuk C en D netjes op elkaar. De driehoekjes die ontstonden door het inknippen vouw je ook netjes om. Rijg nu eerst even de zakopening dicht aan de goede kant van het werkstuk (leg de bies netjes hoe hij moet komen en rijg vast). Vervolgens kun je langs de averechtse kant de driehoekjes vaststikken aan C en D vlak tegen de zak, zodat de bies aan de goede kant een mooie rechthoek vormt. Stik nu C en D rondom vast met een dubbel stiksel op 1,5 cm.

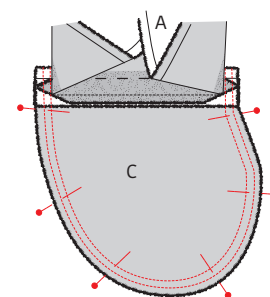

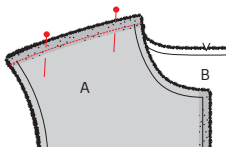

2 Schouderaden

Speld en stik de schouderaden van A en het rugpand (B) met de goede kanten op elkaar. Strijk de naden open.

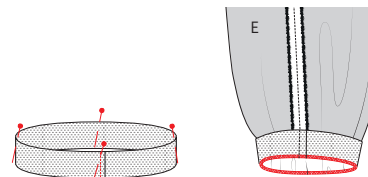

Neem een stuk elastiek van 3,5 cm breed voor de mouwzomen. Leg de uiteinden van het elastiek 1 cm overlappend op elkaar en stik stevig vast. Duid met speldjes vier gelijke delen aan op het elastiek. Duid ook met speldjes vier gelijke delen aan op de mouwzoom van het werkstuk. Speld het elastiek aan de mouwzoom, de speldjes laat je overeenkomen. Stik vast terwijl je het elastiek uitrekt tussen de speldjes.

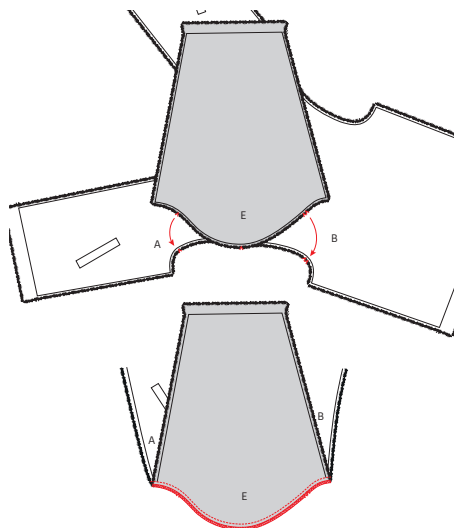

3 Mouwen en zijnaden

Speld en stik de kop van de mouw (E) aan de armuitsnijding van A+B met de goede kanten op elkaar. De dubbele knipjes duiden de rugkant aan, de enkele de voorkant. Het merkteken bovenaan E leg je gelijk met de schoudernaad. Strijk de naad naar de mouw toe.

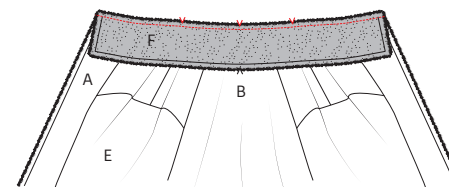

4 Kraag en rits

Speld en stik de kraag (F) aan de halslijn van het werkstuk met de goede kanten op elkaar. Zorg ervoor dat de merktekens in F overeenkomen met MR en de schouderaden van het werkstuk. Strijk de naad open en geef knipjes in de rondingen zodat de naadwaarde nergens trekt.

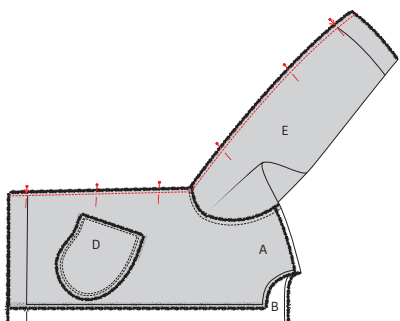

Speld nu de zij- en onderarmnaden van het werkstuk met de goede kanten op elkaar en stik in één keer dicht. Strijk de naden open.

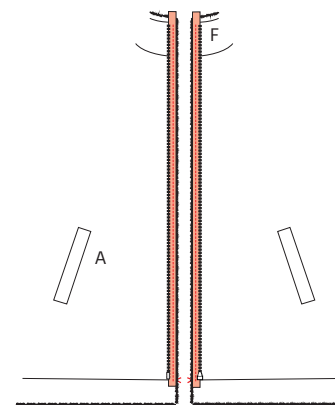

Open de deelbare rits en speld de ritslinten op de MV-naden van beide delen A+F. Bovenaan zorg je ervoor dat de ritstandjes 1 cm onder de rand van de stof beginnen. Onderaan stopt de rits op het merkteken dat de zoomwaarde aangeeft. De tandjes leg je zoals op de tekening, de andere zijkant van het ritslint leg je gelijk met de rand van de stof. Stik de ritslinten vast op 0,5 cm van de rand met de halve persvoet.

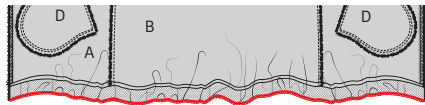

Speld het elastiek voor de zoom aan de onderkant van het werkstuk langs de averechtse kant. Rek het elastiek uit terwijl je stikt.

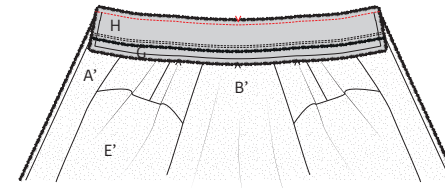

Speld en stik nu de halslijn van H aan de halslijn van A'+B' met de goede kanten op elkaar. Strijk de naad open en geef knipjes in de rondingen zodat de naadwaarde nergens trekt.

5 Voering

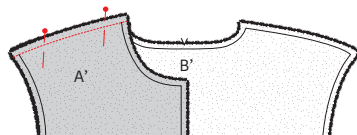

Speld en stik de schouderaden van de voeringdelen VP (A') en RP (B') met de goede kanten op elkaar. Strijk de naden open.

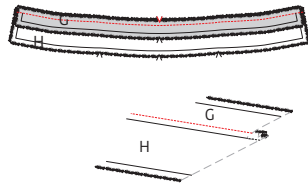

Speld en stik de onderkant van de bies kraag (G) aan de bovenkant van de voering kraag (H). Strijk de naadwaarde naar G en geef een tegenstiksel op G net naast de naad. Dun de naadwaarde daarna uit.

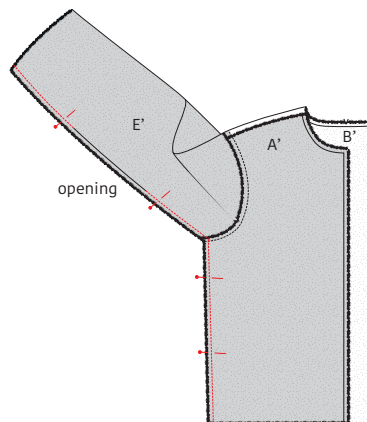

Speld en stik de kop van de mouw (E') aan de armuitsnijding van A'+B' met de goede kanten op elkaar, op dezelfde manier als je in stap 3 hebt gedaan. Strijk de naad naar de mouw toe. Speld nu de zij- en onderarmnaden van het voeringstuk met de goede kanten op elkaar en stik in één keer dicht, maar laat aan één mouw een keeropening in de onderarmnaad. Strijk de naden open.

6 Dubbelen

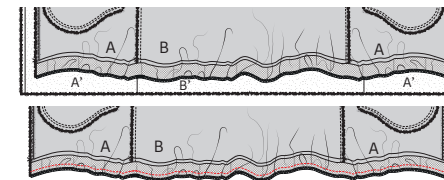

Leg het werkstuk in de buitenstof en het voeringstuk met de goede kanten op elkaar. Speld en stik de zoomrand van de voering aan de zoomrand van de buitenstof (de naad waar je het elastiek hebt aangestikt).

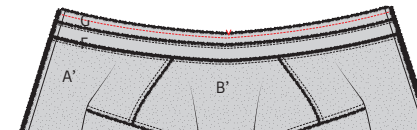

Vouw de zoom met elastiek om op de zoomrand. Speld en stik nu de kraag van voering en buitenstof aan elkaar vast. Strijk de naad van de kraag naar G en geef een tegenstiksel op G net naast de naad, zodat de naadwaarde vasthangt.

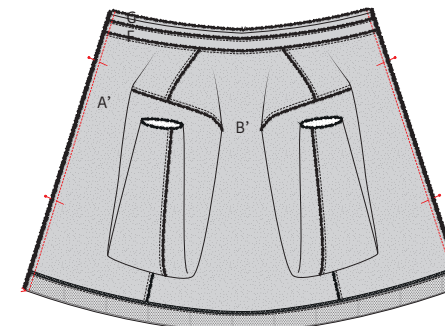
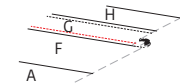

Speld en stik daarna de MV-naden dicht.

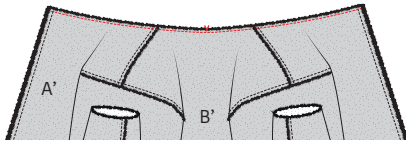

Duw de kraag naar binnen zodat je de aanzetnaden van de kraag (die van de buitenstof en de voeringstof) aan elkaar kunt spelden. Stik de naadwaarden aan elkaar vast tot zo ver je kunt.

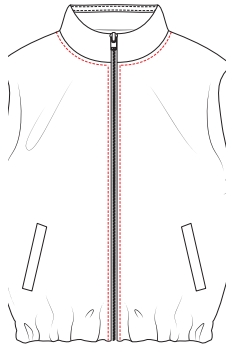

Keer de jas door de keeropening van de mouw met de goede kant naar buiten en steek de voeringmouwen in de buitenmouwen. Sluit de rits en strijk de stofranden naast de rits netjes plat. Geef een doorstikking op enkele millimeters naast de rits, door alle lagen heen en over de volledige lengte van de MV-naad. Geef ook een doorstikking langs de halsuitsnijding.

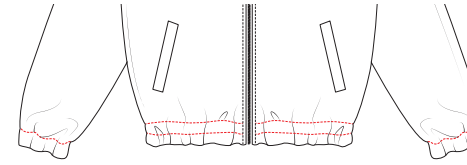

Duw alles terug op zijn plaats en speld het elastiek van zowel de mouwzomen als van de zoom van het werkstuk glad langs de buitenstof vast. Stik de bovenkant van het elastiek vast terwijl je het uitrekt. Geef op de zoom nog een extra stiksel in het midden van het elastiek. Probeer zo dicht mogelijk bij de rits te beginnen met het stiksel.

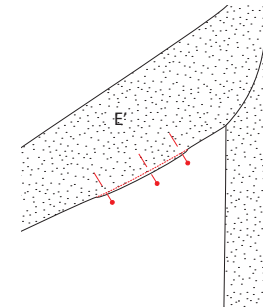

Stik de keeropening aan de onderarmnaad van de voering dicht of naai met de hand dicht.

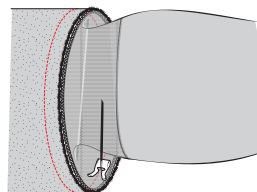
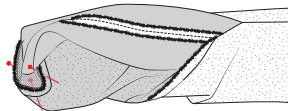
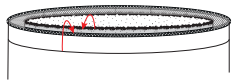

Vouw aan de mouwzomen van zowel de buitenmouw als de voeringmouw 1 cm naadwaarde naar binnen. Hou dit met je ene hand vast terwijl je met je andere hand door de keeropening in de mouw gaat, zodat je tussen de twee stoflagen de naadwaarden van de mouwzoom kunt vastnemen en eruit trekken. Nu kun je de mouwzoom met de goede kanten op elkaar spelden en stikken. Je stikt de voering dus vast aan dezelfde rand als je het elastiek hebt vastgestikt. Rek opnieuw het elastiek uit terwijl je stikt.



7 Eindstrijk

Strijk het werkstuk netjes op en je bent klaar!

Legende werkbeschrijving

-  Goede kant van de stof
-  Averechtse kant van de stof
-  Plakvlies
-  Plooi
-  Rijgen
-  Knippen
-  Achterkant rits
-  Ritssluiter
-  Strijken
-  Ritssluiting toe
-  Ritssluiting open
-  Bies-, biaislint goede kant
-  Bies-, biaislint averechtse kant
-  Knoop
-  Kopspelden
-  Knoopsgat
-  Vouwlijn
-  Stiklijn
-  Rijgdraad
-  Aanduiding naadwaarde
-  Stof zonder naadwaarde
-  Overlock / zigzagsteek
-  Merkteken
-  Knipjes

Colofon

La Maison Victor is een uitgave van:



Roularta Media Group nv
Meiboomlaan 33
8800 Roeselare
BTW BE 0434 278 896

Voorzitter: Rik De Nolf
Gedelegeerd bestuurder: Xavier Bouckaert
Uitgever: Karen Hellemans
Verantwoordelijke uitgever: Sophie Van Iseghem
p/a Meiboomlaan 33, 8800 Roeselare

Business manager: Lies Bresseel
Hoofdredacteur: Ann De Tremerie

Ontwerp en uitvoering patroon: Britt Guetens
Lay-out en illustraties: Valerie Le Roi, Livina Stockmans
Fotografie: Felicia van Ham
Styling: Sarah Roelstraete

* De patronen aangeboden bij dit magazine en via de eraan verbonden websites of digitale applicaties dienen alleen voor persoonlijk gebruik door de koper ervan; de patronen of de ermee vervaardigde stukken mogen op geen enkele wijze aan derden worden ter beschikking gesteld, verkocht of op enige wijze commercieel worden aangewend.

* Deze publicatie is bedoeld om verkocht te worden tegen de opgelegde verkoopprijs. In geen geval mag zij zonder uitdrukkelijke en voorafgaandelijke toestemming van de uitgever in huur worden gegeven of opgenomen in een leesportefeuille. Door de aankoop zelf verbindt iedere koper zich ertoe deze clausule na te leven op straf van schadevergoeding.

* Dit magazine is auteursrechtelijk beschermd.
Wilt u artikels scannen, digitaal opslaan, drukken, kopiëren, of commercieel gebruiken?

Neem contact op met Ann.Van.De.Walle@roularta.be
Info over uw rechten op www.presscopyrights.be.

Praat een mondje mee!

Beleg Het patroondeel dat je gebruikt om randen af te werken, bijvoorbeeld aan de hals- of armuitsnijding, ritsluiting of middenvoor.

Bies / biais Een smallere strook stof of lint dat je aan of rond de af te werken rand stikt. Een bies is in rechtdraad, biais is in schuindraad geknipt.

Dubbelen De omtrekranden van twee stofdelen (of één dubbelgevouwen stofdeel) met de goede kanten op elkaar aan elkaar stikken en keren.

Hechten Het stiksel aan begin en einde vastmaken door drie steekjes naar achteren en weer naar voren te geven.

Merken Dit kan door een klein knipje te geven in de omtrek van de stof op belangrijke plaatsen (inzetpunten mouwen, vouwlijnen, plooiën ...). Alle belangrijke punten of lijnen binnenin het patroon, zoals neepeindpunten, plaatsen waar een knoop, knoopsgat, zak, klep ... komt, worden met een rijgdraad gemerkt.

MR of middenrug De lijn die het midden van de rugkant van het lichaam aanduidt.

MV of middenvoor De lijn die het midden van de voorkant van het lichaam aanduidt.

Naadband Strook plakvlies van 1, 1,5 of 2 cm breed. Dit gebruik je om rechte naden (zoals schouderaden) te verstevigen langs de averechtse kant om uitrekken tegen te gaan.

Naadwaarde Een extra hoeveelheid aangeknippte stof die nodig is om twee delen aan elkaar te stikken. De waarden zijn afhankelijk van de afwerkingsmethode van het kledingstuk.

Nepen/coupenaden Door de stof op sommige plaatsen gedeeltelijk te vouwen en te stikken, creëer je meer vorm in het kledingstuk. Deze vouwen noemen we nepen (BE) of couponaden (NL).

Overlocken Met een overlockmachine de rafelranden afsnijden en afwerken met een overlocksteek om het rafelen tegen te gaan.

Pat/polopat Een overlappende knoopsgatsluiting die niet tot aan de zoom reikt, maar stopt in het midden van een pand. Wordt meestal gebruikt aan de halslijn.

Persen Met een strijkijzer en een (vochtige) doek de stof goed aandrukken, om bij voorbeeld mooie, platte naden of duidelijke vouwen te verkrijgen. Bij het persen beweeg je het strijkijzer niet of nauwelijks.

Persvoet Het onderdeel van de stikmachine waaron-

der de stoflagen 'geperst' zitten en getransporteerd worden.

Persvoetbreedte Stikken op 'persvoetbreedte' betekent dat je de rand van de persvoet langs de naad of de te bestikken rand laat lopen.

Plakvlies Of kleefvoering. Dit is een vlies dat je op de averechtse kant van een bepaald deel van een kledingstuk strijkt ter versteviging, bijvoorbeeld in het geval van een tailleband, beleg of kraag.

Rijgen Met een naaiaald en rijggaren verschillende stoflagen aan elkaar naaien met een grote steek, of bepaalde patroonlijnen op de stof overbrengen.

Stofvouw De vouw van de stof wanneer je deze dubbelvouwt.

Toegifte of overwijdte Extra ruimte die in het patroon voorzien is bovenop de zuivere lichaamsmaten omwille van bewegingsvrijheid en draagcomfort.

Uitdunnen Een deel van de naadwaarde wegnippen om teveel dikte op één plaats te vermijden. In hoeken knip je de naadwaarde schuin af om ze mooi te kunnen keren.

Vormband Strook plakvlies van 1 cm breed, in schuine richting geknipt en verstevigd met een kettingdraadje. Dit gebruik je om ronde lijnen (zoals hals- en armuitsnijding) te verstevigen om uitrekken tegen te gaan en om een mooie vorm te garanderen.

Zelfkant Rand van de stof in de richting van de lengtedraden.

Gebruikte afkortingen

VP: voorpand
RP: rugpand
RVP: rechtersvoorpand
LVP: linkersvoorpand
RRP: rechtersrugpand
LRP: linkersrugpand
MV: middenvoor
MR: middenrug
ZN: zijnaad
IZ: inzetstuk
TB: tailleband
SN: schoudernaad
LK: linker kant
RK: rechter kant