

MOEILIJKHEID  
●○○○



# Lena

JURK

LA MAISON  
*Victor*

## Model

Maat 30 tot 48

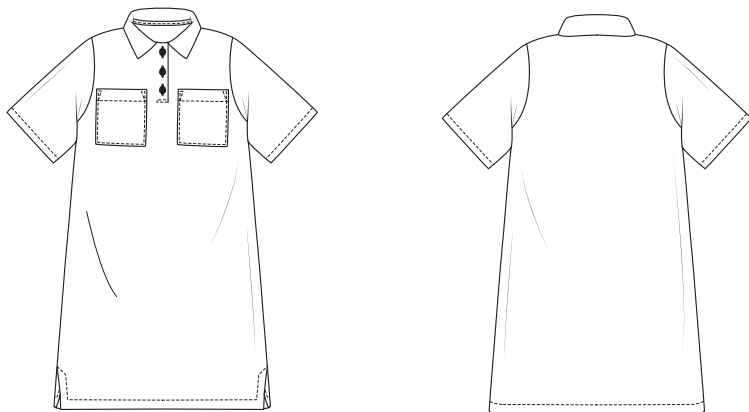

Deze tabel geeft de lengte van dit kledingstuk aan.

Maat	30	32	34	36	38
Middenruglengte (in cm)	91	97	103	103,5	104
	40	42	44	46	48
	104,5	105	105,5	106	106,5

## Benodigheden

- Naaigaren
- Rekbaar biais: zie tabel
- Knoopjes (diam. 20 mm): 3
- Rekbare versteviging: max. 30 cm
- Stof (breedte 140 cm): zie tabel

Maat	30	32-38	40-48
Stoflengte (in cm)	180	200	290

Maat	30	32	34	36	38
Rekbaar biais (in cm)	37	38,5	40	40,5	41
	40	42	44	46	48
	41,5	42	42,5	43	43,5

## Onze stof

Wij kozen voor een rekbare stof van 65% viscose, 25% polyamide, 7% polyester en 3% elastaan.

## Extra stofadvies

Wij gebruikten een middelzware rekbare stof (type punta) voor deze jurk. Stoffen met rek zijn ideaal, maar stoffen zonder rek kunnen ook. De jurk zal dan iets nauwer uitvallen. Hele slappe stoffen zoals een zeer rekbaar jersey of heel dikke stoffen zijn minder geschikt omdat de knopenpat en de kraag niet zo netjes uit te werken zijn (zeker voor beginners). Maar verder is deze jurk een echte allrounder op het gebied van stof!

## Patroondelen

Knip de patroondelen volgens de aangeduide frequentie uit de stof.

A	voorpand: 1x aan stofvouw
B	ruggand: 1x aan stofvouw
C	polopat LVP: 1x
D	polopat RVP: 1x
E	mouw: 2x
F	kraag: 2x aan stofvouw
G	zak: 2x

### Let op!

Vouw de stof dubbel om een patroondeel 2x uit de stof te knippen. Leg  tegen de stofvouw zodat je 1 symmetrisch deel bekomt.

## Naadwaarde

Deze naadwaarden zijn voorzien rond de patroondelen wanneer je de 'cutline' hebt aangevinkt bij 'layers'.

A, B	MV/MR: 0 cm (aan stofvouw) - zoom: 3 cm - rondom: 1 cm
C, D, G	rondom: 1 cm
E	zoom: 3 cm - rondom: 1 cm
F	MR: 0 cm (aan stofvouw) - rondom: 1 cm

### Let op!

Vergeet niet om alle merktekens die aangeduid zijn op het patroon over te nemen op de stof door middel van knipjes en rijgdraad.

## Verstevigen

Verstevig deze delen door ze te bekleden met plakvlies.

F	1 deel helemaal
A	klein stukje van 2 x 3 cm aan het spliteinde (aangeduid met merkteken)
C, D	elk deel helemaal

## Patroondelen op de stof

### Let op!

Dit is een knipplan voor stoffen met een standaardbreedte van 140 cm. Maak je dit model in de stof uit de La Maison Victor-collectie, kijk dan bij de stoffen op onze website voor het knipplan dat bij de desbetreffende LMV-stof hoort, want de stofbreedte hiervan kan verschillend zijn.

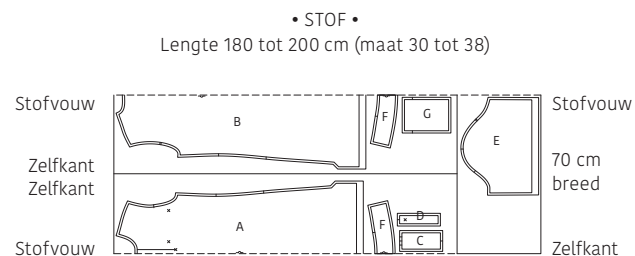

### Let op!

Vouw voor maat 30 tot 38 de stof met enkele stofvouw om de mouw (E) uit te knippen. Hervouw de resterende stof met dubbele stofvouw om de overige delen uit te knippen.

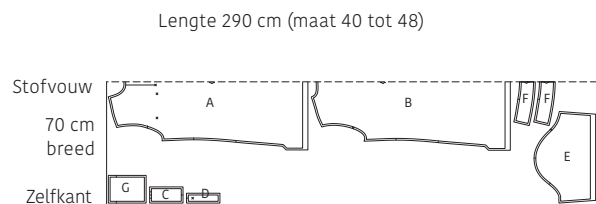

## Werkbeschrijving

### 1 Voorpand en polosluiting

Markeer alle aangeduide punten op het voorpand (A) met rijgdraadjes. Knip in A op de aangegeven rechte lijn (deze staat aangeduid op het patroon, A ligt hierbij met de goede kant naar boven, de linkerlijn heeft geen functie) tot aan het rijgdraadje. Werk de zijnaden en zoom van A en het rugpand (B) af met een zigzagsteek of overlock.

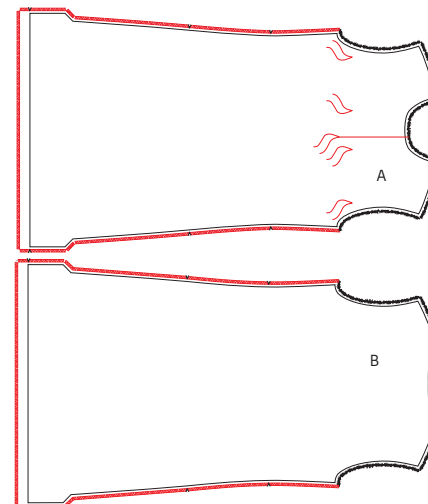

Duid de inplanting van de bovenste knoop aan met een rijgdraadje in de polopat RVP (D). Leg de polopat LVP (C) voor je met de averechtse kant naar boven en strijk aan de rechterkant 1 cm om naar de averechtse kant. Leg D voor je met de averechtse kant naar boven en strijk aan de linkerkant ook 1 cm om naar de averechtse kant. Stik de omgestreken naadwaarde van D vast op 0,5 cm van de gestreken rand.

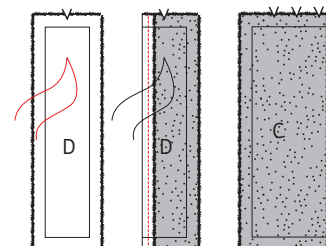

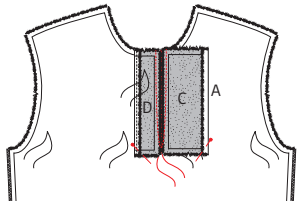

Leg A voor je met de goede kant naar boven en leg de niet-gestreeken zijde van C met de goede kant naar beneden rechts tegen de kniplijn van A. Leg nu de niet-gestreeken zijde van D links tegen de kniplijn van A met de goede kant naar beneden. Zorg ervoor dat C en D onderaan (ter hoogte van het rijgdraadje) mooi tegen elkaar liggen. Speld of rijg ze vast zodat ze zeker onderaan niet kunnen verschuiven. Stik C vast naast de kniplijn op 3 mm van de rand tot op ongeveer 2 cm boven het rijgdraadje en stik dan op niets uit tot aan het rijgdraadje. Laat de naald in de stof zitten, hef de persvoet op, draai het werkstuk, laat de persvoet weer zakken en stik nu D verder vast naast de kniplijn op dezelfde wijze. Strijk de kleine naadjes in de richting van MV.

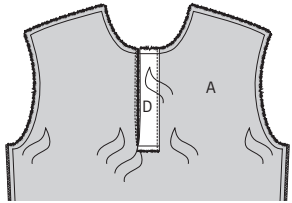

Vouw D helemaal om naar de averechtse kant van A (averechtese kanten van A en D op elkaar).

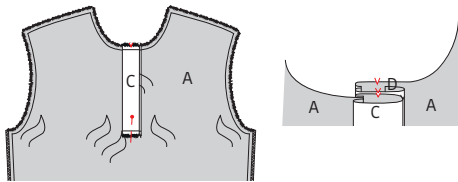

Vouw C dubbel met de goede kant naar buiten. De omgestreeken rand van C leg je aan de averechtese kant van A net over het eerder gegeven stiksel. Leg A, C en D netjes op elkaar zodat de merktekens die MV aanduiden overeenkomen.

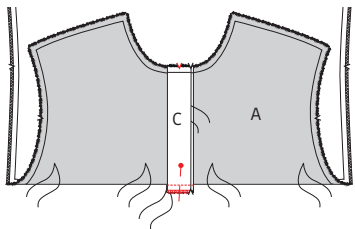

Speld C en D onderaan aan elkaar vast. Vouw de onderkant van A uit de weg zodat je C en D horizontaal aan elkaar kunt stikken. Werk de onderkant van C en D samen af met een zigzagsteek of overlock.

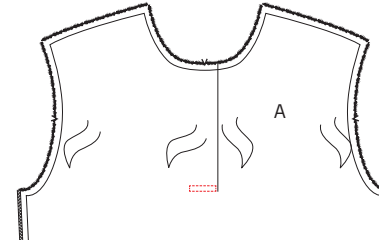

Leg het werkstuk terug open met de goede kant naar boven en geef langs de goede kant van het werkstuk een verstevigend stiksel op A, net boven het eindpunt van de split in rechthoekvorm (2,6 x 0,5 cm) zodat de onderkant van C en D vasthangen aan A.

## 2 Zakken

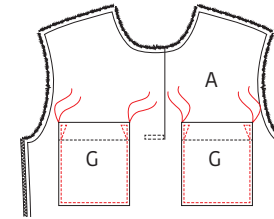
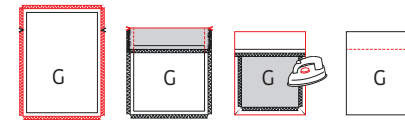

Werk alle randen van de zak (G) af met een zigzagsteek of overlock. Vouw de bovenkant van G om op de plaats van de merktekens met de goede kant naar binnen en stik aan weerszijden verticaal vast. Knip de hoekjes weg en keer weer om. Duw de hoekjes goed uit. Strijk de zijkanten en de randen aan de onderkant 1 cm om naar de averechtese kant van G. Strijk netjes plat. Geef vervolgens een stiksel op 2 cm van de bovenkant. Leg G op de aangeduide plaats op A en stik de zijkanten en onderkant vast, vlak naast de rand. Geef op beide bovenhoeken van G een verstevigend stiksel in driehoekvorm.

## 3 Schouderaden

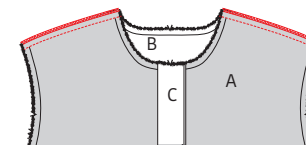

Leg A en rugpand (B) met de goede kanten op elkaar. Speld en stik de schouderaden. Werk de naden daarna af met een zigzagsteek of overlock.

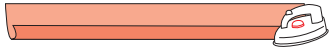

#### 4 Kraag en kraagbies

Strijk de kraagbies (rekbaar biais) open. Strijk 1 lange zijde van de kraagbies 1 cm naar de averechtse kant.

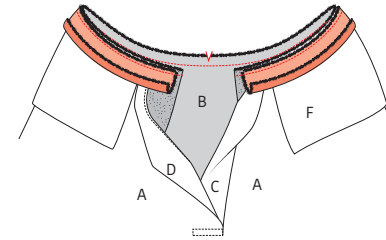

Keer nu C en D op hun vouwlijn over de kraag heen met de averechtse kanten naar buiten. Speld het biais vervolgens met de goede kant naar beneden bovenop C en D en op de kraag. Het biais ligt met de omgestreken rand naar onderen toe en met de korte kanten bijna tegen de vouw. Stik het biais rondom vast door alle stoflagen heen. Dun de naadwaarde daarna uit en geef enkele dwarse knipjes in de naadwaarde om een mooie ronding te verkrijgen bij het keren. Knip ook de hoekjes weg.

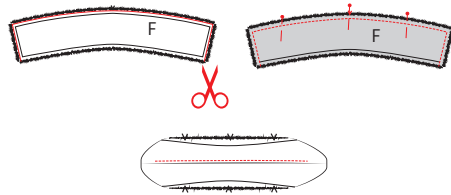

Knip van het niet-bekleefde kraagdeel (F) 1 mm af aan de bovenkant en zijkanten. Dit wordt de onderkraag. Leg beide delen F met de goede kanten op elkaar. Zorg ervoor dat de randen mooi op elkaar liggen door lichtjes aan de onderkraag te trekken. Stik de zijkanten en de bovenkant. Dun de naadwaarde uit en keer F binnenstebuiten. Duw de hoekjes goed uit en strijk de kraag mooi plat. Strijk de naadwaarde in de richting van de niet-bekleefde (onder)kraag. Geef een stiksel op deze kraag vlak naast de naad zodat de onderkraag vasthangt aan de onderliggende naadwaarde. Doe dit tot zo ver je kunt. Vouw de onderkraag nadien terug naar de averechtse kant van de bovenkraag.

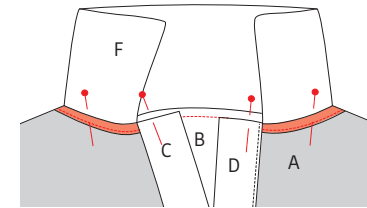

Keer nu C en D weer om zodat ze met de goede kant naar buiten op hun plaats komen te zitten. Vouw de omgestreken rand van het biais over de naadwaarde heen en stik vervolgens vast aan het werkstuk vlak naast de vouwrand.

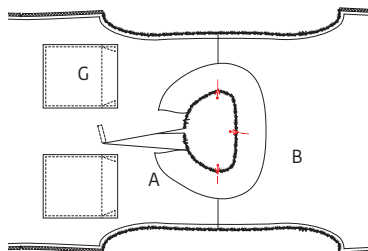

Speld de onafgewerkte randen van de kraag aan de halslijn van het werkstuk. De niet-bekleefde kraag (onderkraag) leg je op de goede kant van het werkstuk. De kraaguiteinden leg je gelijk met de zijranden van de omgevouwen polopat. (zie tekening)

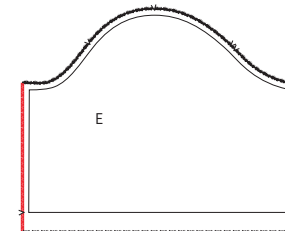

#### 5 Mouwen

Werk de zijnaden van de mouw (E) af met een zigzagsteek of overlock.

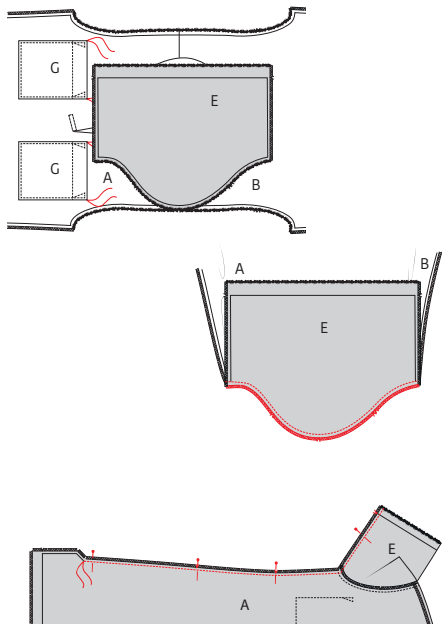

Leg de kop van de mouw aan de armuitsnijding van het werkstuk met de goede kanten op elkaar. Speld eerst de merktekens op elkaar. Het enkele merkteken duidt de voorkant aan, het dubbele de rugkant. Verdeel dan de stof tussen de merktekens. Stik vast en werk de naad af met een zigzagsteek of overlock. Doe hetzelfde met het andere deel E aan de andere kant van het werkstuk.

Leg A en B met de goede kanten op elkaar. Speld en stik de zij- en onderarmnaden in één keer van de mouwzoom tot het splitmerkteken. Strijk de naden open.

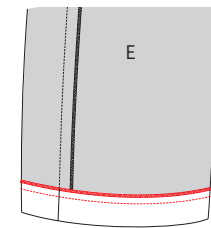
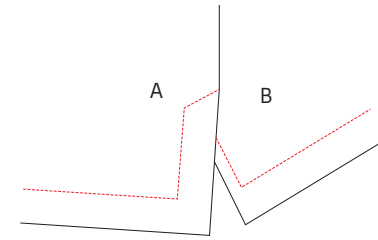

Stik de zoom van het voorpand horizontaal vast op 2,5 cm van de omgestreken zoomrand, maar stop op 2,5 cm van de splitrand. Laat je naald in de stof zakken, draai je werkstuk en stik ook de split in het voorpand verticaal vast op 2,5 cm van de omgestreken rand, maar let erop dat je de bovenkant in een hoek van 45° stikt tot aan het splitmerkteken. Stik tot slot de zoom van het rugpand vast. Vouw de zoom en splitrand van B naar de ave-rechtse kant van het werkstuk op de eerder gestreken lijn. Stik de omgestreken verticale splitrand vast op 0,75 cm van de omgestreken rand en de omgestreken zoomwaarde op 2,5 cm van de omgestreken zoomrand zoals aangegeven op de tekening.

Werk de mouwzoom af met een zigzagsteek of overlock. Strijk de zoomwaarde om en stik vast.

## 6 Zomen, knopen en knoopsgaten

Strijk het aangeknipte beleg van A om naar de averechtse kant van het werkstuk. Het aangeknipte beleg van het rugpand strijk je 1 cm om naar de averechtse kant van het werkstuk. Strijk ook de zoom onderaan voorpand en rugpand om naar de averechtse kant van het werkstuk en vouw terug open.

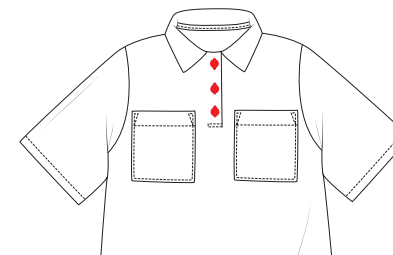

Maak een knoopsgat door A/D op de in D met rijgdraad aangeduide plaats. Plaats de overige twee knoopsgaten op gelijke afstand van elkaar. Naai de knopen vast op C.

## 7 Eindstrijk

Strijk het werkstuk netjes op en je bent klaar!

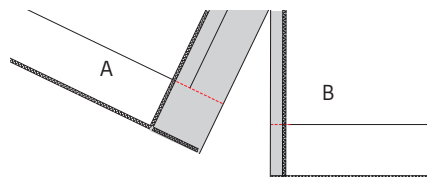

Vouw de omgestreken belegrand van de split om naar de goede kant van het werkstuk (goede kanten op elkaar) en stik horizontaal vast op 3 cm van de zoomrand. Keer de split met de goede kant naar buiten.

## Legende werkbeschrijving

-  Goede kant van de stof
-  Averechtse kant van de stof
-  Plakvlies
-  Plooi
-  Rijgen
-  Knippen
-  Achterkant rits
-  Ritssluiter
-  Strijken
-  Ritssluiting toe
-  Ritssluiting open
-  Bies-, biaislint goede kant
-  Bies-, biaislint averechtse kant
-  Knoop
-  Kopspelden
-  Knoopsgat
-  Vouwlijn
-  Stiklijn
-  Rijgdraad
-  Aanduiding naadwaarde
-  Stof zonder naadwaarde
-  Overlock / zigzagsteek
-  Merkteken
-  Knipjes

## Colofon

La Maison Victor is een uitgave van:



Roularta Media Group nv  
Meiboomlaan 33  
8800 Roeselare  
BTW BE 0434 278 896

**Voorzitter:** Rik De Nolf  
**Gedelegeerd bestuurder:** Xavier Bouckaert  
**Uitgever:** Karen Hellemans  
**Verantwoordelijke uitgever:** Sophie Van Iseghem  
p/a Meiboomlaan 33, 8800 Roeselare

**Business manager:** Lies Bresseel  
**Hoofdredacteur:** Ann De Tremerie

**Ontwerp en uitvoering patroon:** Evelien Cabie  
**Lay-out en illustraties:** Valerie Le Roi, Livina Stockmans  
**Fotografie:** Diane Hendrixx  
**Styling:** Siska Loraine

\* De patronen aangeboden bij dit magazine en via de eraan verbonden websites of digitale applicaties dienen alleen voor persoonlijk gebruik door de koper ervan; de patronen of de ermee vervaardigde stukken mogen op geen enkele wijze aan derden worden ter beschikking gesteld, verkocht of op enige wijze commercieel worden aangewend.

\* Deze publicatie is bedoeld om verkocht te worden tegen de opgelegde verkoopprijs. In geen geval mag zij zonder uitdrukkelijke en voorafgaandelijke toestemming van de uitgever in huur worden gegeven of opgenomen in een leesportefeuille. Door de aankoop zelf verbindt iedere koper zich ertoe deze clausule na te leven op straf van schadevergoeding.

\* Dit magazine is auteursrechtelijk beschermd.  
Wilt u artikels scannen, digitaal opslaan, drukken, kopiëren, of commercieel gebruiken?  
Neem contact op met Ann.Van.De.Walle@roularta.be  
Info over uw rechten op [www.presscopyrights.be](http://www.presscopyrights.be).

## Praat een mondje mee!

**Beleg** Het patroondeel dat je gebruikt om randen af te werken, bijvoorbeeld aan de hals- of armuitsnijding, ritsluiting of middenvoor.

**Bies / biais** Een smallere strook stof of lint dat je aan of rond de af te werken rand stikt. Een bies is in rechtdraad, biais is in schuindraad geknipt.

**Dubbelen** De omtrekranden van twee stofdelen (of één dubbelgevouwen stofdeel) met de goede kanten op elkaar aan elkaar stikken en keren.

**Hechten** Het stiksel aan begin en einde vastmaken door drie steekjes naar achteren en weer naar voren te geven.

**Merken** Dit kan door een klein knipje te geven in de omtrek van de stof op belangrijke plaatsen (inzetpunten mouwen, vouwlijnen, plooiën ...). Alle belangrijke punten of lijnen binnenin het patroon, zoals neepeindpunten, plaatsen waar een knoop, knoopsgat, zak, klep ... komt, worden met een rijgdraad gemerkt.

**MR of middenrug** De lijn die het midden van de rugkant van het lichaam aanduidt.

**MV of middenvoor** De lijn die het midden van de voorkant van het lichaam aanduidt.

**Naadband** Strook plakvlies van 1, 1,5 of 2 cm breed. Dit gebruik je om rechte naden (zoals schouderaden) te verstevigen langs de averechtse kant om uitrekken tegen te gaan.

**Naadwaarde** Een extra hoeveelheid aangeknippte stof die nodig is om twee delen aan elkaar te stikken. De waarden zijn afhankelijk van de afwerkingsmethode van het kledingstuk.

**Nepen/coupenaden** Door de stof op sommige plaatsen gedeeltelijk te vouwen en te stikken, creëer je meer vorm in het kledingstuk. Deze vouwen noemen we nepen (BE) of couponaden (NL).

**Overlocken** Met een overlockmachine de rafelranden afsnijden en afwerken met een overlocksteek om het rafelen tegen te gaan.

**Pat/polopat** Een overlappende knoopsgatsluiting die niet tot aan de zoom reikt, maar stopt in het midden van een pand. Wordt meestal gebruikt aan de halslijn.

**Persen** Met een strijkijzer en een (vochtige) doek de stof goed aandrukken, om bij voorbeeld mooie, platte naden of duidelijke vouwen te verkrijgen. Bij het persen beweeg je het strijkijzer niet of nauwelijks.

**Persvoet** Het onderdeel van de stikmachine waaron-

der de stoflagen 'geperst' zitten en getransporteerd worden.

**Persvoetbreedte** Stikken op 'persvoetbreedte' betekent dat je de rand van de persvoet langs de naad of de te bestikken rand laat lopen.

**Plakvlies** Of kleefvoering. Dit is een vlies dat je op de averechtse kant van een bepaald deel van een kledingstuk strijkt ter versteviging, bijvoorbeeld in het geval van een tailleband, beleg of kraag.

**Rijgen** Met een naainaald en rijggaren verschillende stoflagen aan elkaar naaien met een grote steek, of bepaalde patroonlijnen op de stof overbrengen.

**Stofvouw** De vouw van de stof wanneer je deze dubbelvouwt.

**Toegifte of overwijdte** Extra ruimte die in het patroon voorzien is bovenop de zuivere lichaamsmaten omwille van bewegingsvrijheid en draagcomfort.

**Uitdunnen** Een deel van de naadwaarde wegnippen om teveel dikte op één plaats te vermijden. In hoeken knip je de naadwaarde schuin af om ze mooi te kunnen keren.

**Vorbnd** Strook plakvlies van 1 cm breed, in schuine richting geknipt en verstevigd met een kettendraadje. Dit gebruik je om ronde lijnen (zoals hals- en armuitsnijding) te verstevigen om uitrekken tegen te gaan en om een mooie vorm te garanderen.

**Zelfkant** Rand van de stof in de richting van de lengtedraden.

### Gebruikte afkortingen

VP: voorpand  
RP: rugpand  
RVP: rechtersvoorpand  
LVP: linkersvoorpand  
RRP: rechtersrugpand  
LRP: linkersrugpand  
MV: middenvoor  
MR: middenrug  
ZN: zijnaad  
IZ: inzetstuk  
TB: tailleband  
SN: schoudernaad  
LK: linker kant  
RK: rechter kant