

MOEILIKHEID
●○○○



Matthew

BOXERSHORT

LA MAISON
Victor

Model

Maat XXS tot XXXL

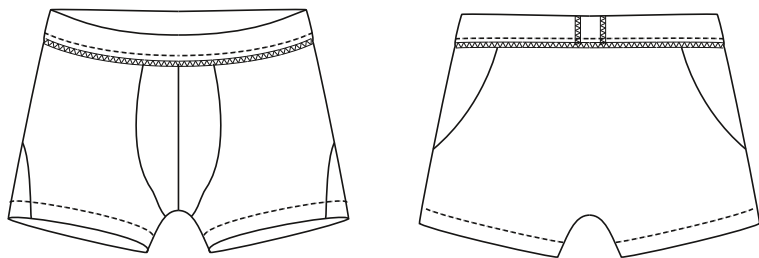

Deze tabel geeft de lengte van dit kledingstuk aan.

Maten	XXS	XS	S	M	L	XL	XXL	XXXL
Zijlengte (in cm)	29,5	30	30,5	31,5	32,5	33,5	34	35
Tussenbeenlengte (in cm)	11	11	11	11	11	11	11	11

Benodigheden

- Naaigaren
- Stof (breedte 140 cm): zie tabel
- Zachte soepele elastiek 3 cm breed: zie tabel

Maat	XXS	XS	S	M	L	XL	XXL	XXXL
Elastiek (in cm)	58,25	62,25	66,25	70,25	74,25	78,25	82,25	86,25

Maat	XXS	XS	S	M	L	XL	XXL	XXXL
Stoflengte (in cm)	35	35	40	40	40	45	45	45

Onze stof

Hier gebruiken we een stretch katoenen stofje met lycra. Gebruik hiervoor zeker een stof met de nodige elasticiteit.

Patroondelen

Knip de patroondelen volgens de aangeduide frequentie uit de stof.

A	voorpand zij: 2x
B	voorpand midden: 4x
C	rugpand: 1x aan stofvouw

Let op!

Vouw de stof dubbel om een patroondeel 2x uit de stof te knippen. Leg  tegen de stofvouw zodat je 1 symmetrisch deel bekomt.

Naadwaarde

Deze naadwaarden zijn voorzien rond de patroondelen wanneer je de 'cutline' hebt aangevinkt bij 'layers'.

A, B	rondom 1 cm
C	rondom: 1 cm - MR 0 cm (aan stofvouw)

Let op!

Vergeet niet om alle merktekens die aangegeven zijn op het patroon over te nemen op de stof door middel van knipjes en rijgdraad.

Patroondelen op de stof

Let op!

Dit is een knipplan voor stoffen met een standaardbreedte van 140 cm. Maak je dit model in de stof uit de La Maison Victor-collectie, kijk dan bij de stoffen op onze website voor het knipplan dat bij de desbetreffende LMV-stof hoort, want de stofbreedte hiervan kan verschillend zijn.

• STOF •
Lengte 35 tot 45 cm (maat XXS tot XXXL)

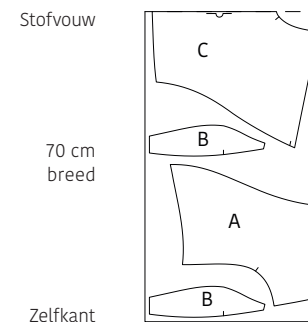

Werkbeschrijving

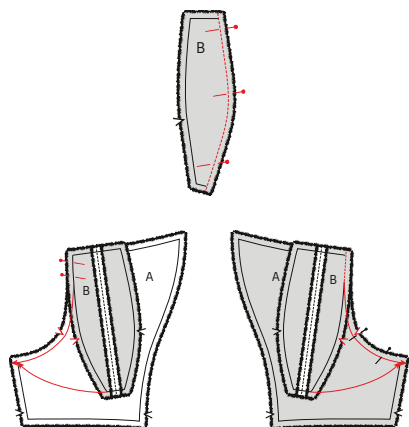

1 Voorpand

Leg twee delen van het voorpand midden (B) met de goede kanten op elkaar en stik de meest bolle kant (dit is de kant zonder knipje). Doe hetzelfde met de beide andere delen B. Strijk de naden open.

Speld één deel B op het voorpand zij (A) met de goede kanten op elkaar. Speld het andere deel B met de goede kant op de averechtse kant van A. Zorg ervoor dat de merktekens overeenkomen. A ligt nu tussen de goede kanten van de twee delen B. Stik door alle dikten heen en dun de naadwaarde wat uit.

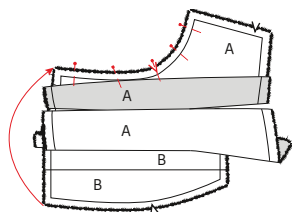

Rol de zijkant van A alsook de zijkant van het andere deel A op. Speld het andere deel A tussen de goede kanten van B.

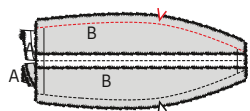

Stik door alle dikten heen en dun de naadwaarden wat uit. Trek nu de beide delen A van tussen de beide delen B. Strijk even lichtjes op.

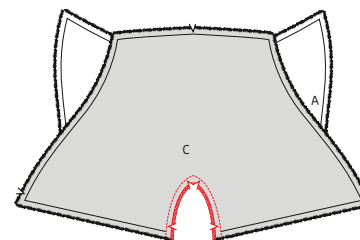

2 Zij- en tussenbeennaad

Leg het voor- en het rugpand (C) met de goede kanten op elkaar en stik de tussenbeennaad. Werk de naad af met een zigzagsteek of overlock. Strijk de naad naar het rugpand toe.

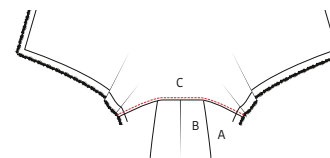

Geef een sierstiksels met een stretchsteek aan de goede kant op 5 mm van de rand zodat de naadwaarde aan het rugpand vastzit.

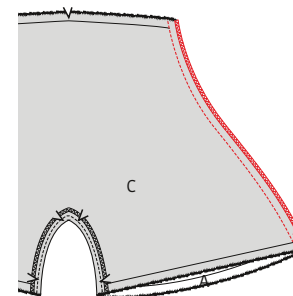

Vouw het rugpand terug op het voorpand met de goede kanten op elkaar. Stik de zijnaden dicht met een stretchsteek en werk de naden af met een zigzagsteek of overlock. Strijk de naad naar het rugpand toe.

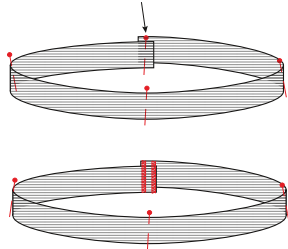

3 Taillelijn

Leg de uiteinden van het elastiek op elkaar en laat ze 1 cm overlappen om zo een cirkel te vormen. Stik de 2 uiteinden vast met een zigzagsteek. Verdeel het elastiek in 2 gelijke delen en markeer dit met een krijtje of een speld. Het eerste merkteken ligt aan MR tussen de 2 zigzagsteken, het tweede aan MV.

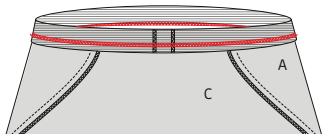

Verdeel en speld het elastiek nu gelijkmatig rond de taillelijn, met de averechtse kant van het elastiek op de averechtse kant van het werkstuk. Zorg ervoor dat de merktekens van het elastiek overeenkomen met MV en MR van het werkstuk (de naad van het elastiek aan MR). Stik rondom vast met een stretchsteek en trek heel lichtjes aan het elastiek. Knip de naadwaarde van de naad van het werkstuk wat bij en keer het elastiek naar de goede kant.



Geef nog een sierstiksels met een stretchsteek zodat de onderste rand van het elastiek mooi vastzit aan het werkstuk (stik hier mooi evenwijdig met het eerste stiksels en dit op persvoetbreedte).

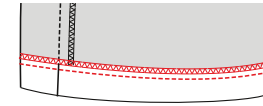

4 Zoom

Werk de zoom van het werkstuk af met een zigzagsteek of overlock. Strijk de zoom om op de plaats van de merktekens en stik vast met een stretchsteek net naast de rand.



5 Eindstrijk

Strijk het werkstuk netjes op en je bent klaar!

Legende werkbeschrijving

-  Goede kant van de stof
-  Averechtse kant van de stof
-  Plakvlies
-  Plooi
-  Rijgen
-  Knippen
-  Achterkant rits
-  Ritssluiter
-  Strijken
-  Ritsluiting toe
-  Ritsluiting open
-  Bies-, biaislint goede kant
-  Bies-, biaislint averechtse kant
-  Knoop
-  Kopspelden
-  Knoopsgat
-  Vouwlijn
-  Stiklijn
-  Rijgdraad
-  Aanduiding naadwaarde
-  Stof zonder naadwaarde
-  Overlock / zigzagsteek
-  Merkteken
-  Knipjes

Colofon

La Maison Victor is een uitgave van:



Roularta Media Group nv
Meiboomlaan 33
8800 Roeselare
BTW BE 0434 278 896

Voorzitter: Rik De Nolf
Gedelegeerd bestuurder: Xavier Bouckaert
Uitgever: Karen Hellemans
Verantwoordelijke uitgever: Sophie Van Iseghem
p/a Meiboomlaan 33, 8800 Roeselare

Business manager: Lies Bresseel
Hoofredacteur: Ann De Tremerie

Ontwerp en uitvoering patroon: Catharine Deweerdt
Lay-out en illustraties: Valerie Le Roi, Livina Stockmans
Fotografie: Diane Hendrixx
Styling: Siska Loraine

* De patronen aangeboden bij dit magazine en via de eraan verbonden websites of digitale applicaties dienen alleen voor persoonlijk gebruik door de koper ervan; de patronen of de ermee vervaardigde stukken mogen op geen enkele wijze aan derden worden ter beschikking gesteld, verkocht of op enige wijze commercieel worden aangewend.

* Deze publicatie is bedoeld om verkocht te worden tegen de opgelegde verkoopprijs. In geen geval mag zij zonder uitdrukkelijke en voorafgaandelijke toestemming van de uitgever in huur worden gegeven of opgenomen in een leesportefeuille. Door de aankoop zelf verbindt iedere koper zich ertoe deze clausule na te leven op straf van schadevergoeding.

* Dit magazine is auteursrechtelijk beschermd.
Wilt u artikels scannen, digitaal opslaan, drukken, kopiëren, of commercieel gebruiken?
Neem contact op met Ann.Van.De.Walle@roularta.be
Info over uw rechten op www.presscopyrights.be.

Praat een mondje mee!

Beleg Het patroondeel dat je gebruikt om randen af te werken, bijvoorbeeld aan de hals- of armuitsnijding, ritsluiting of middenvoor.

Bies / biais Een smallere strook stof of lint dat je aan of rond de af te werken rand stikt. Een bies is in rechtdraad, biais is in schuindraad geknipt.

Dubbelen De omtrekranden van twee stofdelen (of één dubbelgevouwen stofdeel) met de goede kanten op elkaar aan elkaar stikken en keren.

Hechten Het stiksel aan begin en einde vastmaken door drie steekjes naar achteren en weer naar voren te geven.

Merken Dit kan door een klein knipje te geven in de omtrek van de stof op belangrijke plaatsen (inzetpunten mouwen, vouwlijnen, plooiën ...). Alle belangrijke punten of lijnen binnenin het patroon, zoals neepeindpunten, plaatsen waar een knoop, knoopsgat, zak, klep ... komt, worden met een rijgdraad gemerkt.

MR of middenrug De lijn die het midden van de rugkant van het lichaam aanduidt.

MV of middenvoor De lijn die het midden van de voorkant van het lichaam aanduidt.

Naadband Strook plakvlies van 1, 1,5 of 2 cm breed. Dit gebruik je om rechte naden (zoals schouderaden) te verstevigen langs de averechtse kant om uitrekken tegen te gaan.

Naadwaarde Een extra hoeveelheid aangeknippte stof die nodig is om twee delen aan elkaar te stikken. De waarden zijn afhankelijk van de afwerkingsmethode van het kledingstuk.

Nepen/coupenaden Door de stof op sommige plaatsen gedeeltelijk te vouwen en te stikken, creëer je meer vorm in het kledingstuk. Deze vouwen noemen we nepen (BE) of couponaden (NL).

Overlocken Met een overlockmachine de rafelranden afsnijden en afwerken met een overlocksteek om het rafelen tegen te gaan.

Pat/polopat Een overlappende knoopsgatsluiting die niet tot aan de zoom reikt, maar stopt in het midden van een pand. Wordt meestal gebruikt aan de halslijn.

Persen Met een strijkijzer en een (vochtige) doek de stof goed aandrukken, om bij voorbeeld mooie, platte naden of duidelijke vouwen te verkrijgen. Bij het persen beweeg je het strijkijzer niet of nauwelijks.

Persvoet Het onderdeel van de stikmachine waaron-

der de stoflagen 'geperst' zitten en getransporteerd worden.

Persvoetbreedte Stikken op 'persvoetbreedte' betekent dat je de rand van de persvoet langs de naad of de te bestikken rand laat lopen.

Plakvlies Of kleefvoering. Dit is een vlies dat je op de averechtse kant van een bepaald deel van een kledingstuk strijkt ter versteviging, bijvoorbeeld in het geval van een tailleband, beleg of kraag.

Rijgen Met een naainaald en rijggaren verschillende stoflagen aan elkaar naaien met een grote steek, of bepaalde patroonlijnen op de stof overbrengen.

Stofvouw De vouw van de stof wanneer je deze dubbelvouwt.

Toegifte of overwijdte Extra ruimte die in het patroon voorzien is bovenop de zuivere lichaamsmaten omwille van bewegingsvrijheid en draagcomfort.

Uitdunnen Een deel van de naadwaarde wegnippen om teveel dikte op één plaats te vermijden. In hoeken knip je de naadwaarde schuin af om ze mooi te kunnen keren.

Vormband Strook plakvlies van 1 cm breed, in schuine richting geknipt en verstevigd met een kettendraadje. Dit gebruik je om ronde lijnen (zoals hals- en armuitsnijding) te verstevigen om uitrekken tegen te gaan en om een mooie vorm te garanderen.

Zelfkant Rand van de stof in de richting van de lengtedraden.

Gebruikte afkortingen

VP: voorpand
RP: rugpand
RVP: rechtersvoorpand
LVP: linkersvoorpand
RRP: rechtersrugpand
LRP: linkersrugpand
MV: middenvoor
MR: middenrug
ZN: zijnaad
IZ: inzetstuk
TB: tailleband
SN: schoudernaad
LK: linkerkant
RK: rechterkant