

MOEILIJKHEID



Julie

ROK

LA MAISON
Victor

Model

Maat 34 tot 56

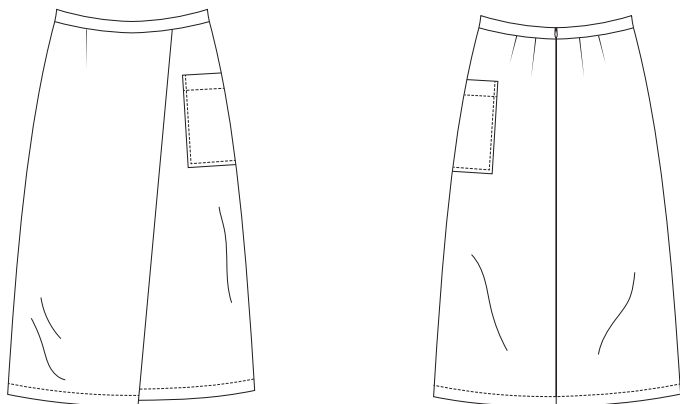

Deze tabel geeft de lengte van dit kledingstuk aan.

Maat	34-56
Middenruglengte incl. tailleband (in cm)	81,5

Benodigheden

- Naaigaren
- Blinde rits: maat 34-46: 22 cm, maat 48-56: 25 cm
- Plakvlies: max. 15 cm
- Stof (breedte 140 cm): zie tabel

Maat	34-54	56
Stoflengte (in cm)	195	230

Onze stof

Wij kozen voor een peau de pêche, een mengeling van 90% polyester en 10% spandex.

Extra stofadvies

Wij gebruiken een superzachte peau de pêche met lichte elasticiteit voor het draagcomfort van deze aansluitende rok. Mag het wat strakker, dan kun je eerder welke stof zonder elasticiteit gebruiken. Stoffen met veel elasticiteit zijn niet geschikt omdat de rok te groot zou uitvallen. Ook hele dikke stoffen laat je beter links liggen omdat de zak en de vouw vooraan niet mooi zouden vallen. Meet ook goed je heupmaat na, de rok mag niet te strak rond de heup zitten, anders valt de plooi vooraan niet mooi.

Patroondelen

Knip de patroondelen volgens de aangeduide frequentie uit de stof.

A	voorpand: 1x aan stofvouw
B	rugpand: 2x
C	tailleband: 1x aan stofvouw
D	zak: 1x

Let op!

Vouw de stof dubbel om een patroondeel 2x uit de stof te knippen. Leg  tegen de stofvouw zodat je 1 symmetrisch deel bekomt.

Naadwaarde

Deze naadwaarden zijn voorzien rond de patroondelen wanneer je de 'cutline' hebt aangevinkt bij 'layers'.

A	MV: 0 cm (aan stofvouw) - zoom: 3 cm - rondom: 1 cm
B	zoom: 3 cm - rondom: 1 cm
C	MV: 0 cm (aan stofvouw) - rondom: 1 cm
D	rondom: 1 cm

Let op!

Vergeet niet om alle merktekens die aangegeven zijn op het patroon over te nemen op de stof door middel van knipjes en rijgdraad.

Verstevigen

Verstevig deze delen door ze te bekleden met plakvlies.

C	helemaal
---	----------

Patroondelen op de stof

Let op!

Dit is een knipplan voor stoffen met een standaardbreedte van 140 cm. Maak je dit model in de stof uit de La Maison Victor-collectie, kijk dan bij de stoffen op onze website voor het knipplan dat bij de desbetreffende LMV-stof hoort, want de stofbreedte hiervan kan verschillend zijn.

• STOF •
Lengte 195 cm (maat 34 tot 54)

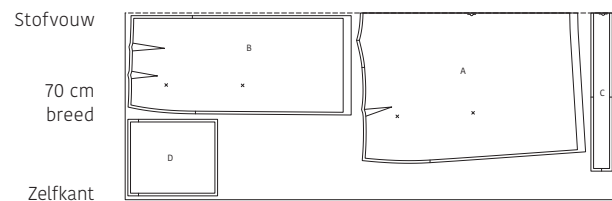

Lengte 230 cm (maat 56)

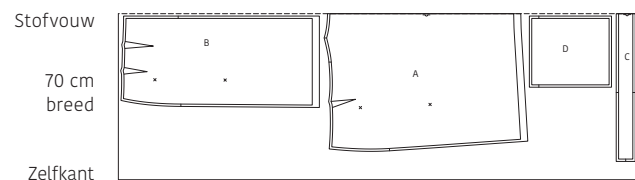

Werkbeschrijving

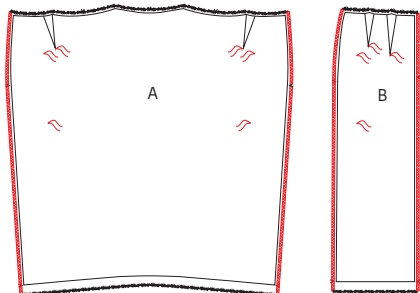

1 Voorpand

Werk de zijnaden van het voorpand (A) en de zijnaden en MR-naad van beide ruggpanden (B) af met een zigzagsteek of overlock. Markeer de aangeduide punten op A en B met een rijgdraadje.

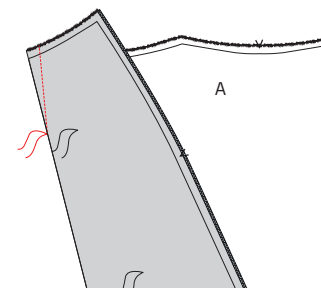

Leg de merktekens op de taillelijn van A op elkaar met de goede kant van de stof naar binnen en stik telkens de neep/coupenaad vanaf de merktekens tot op niets uit naar het rijgdraadje dat het eindpunt van de neep aanduidt.

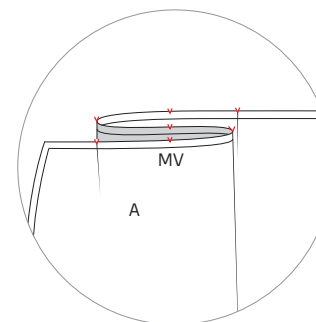
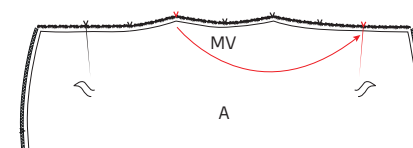

Vouw de 3 MV-merktekens in de taille-naad van A op elkaar zoals aangegeven op de tekening. Op deze manier krijg je één grote plooi die naar de rechterheup gevouwen is. Het tweede merkteken vanaf de rechterneep (links op de tekening) ligt dan op de linkerneep. Stik voorlopig vast in de naadwaarde.

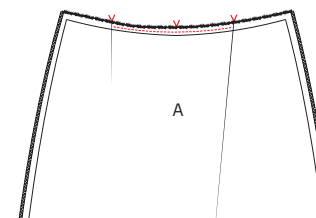

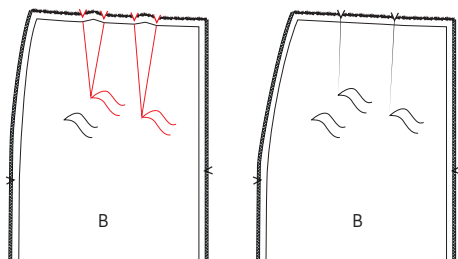

2 Rugpand

Leg de merktekens aan de taillelijn van B op elkaar met de goede kant van de stof naar binnen en stik de nepen/coupenaden vanaf de merktekens op niets uit naar het rijgdraadje zoals bij het voorpand. Strijk de naadwaarde van de nepen/coupenaden in de richting van MR. Herhaal deze bewerkingen met het andere deel B.

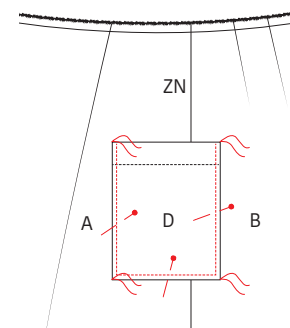

Speld D op de met rijgdraad aangeduide plaatsen van A en B op de linkerheup, over de zijnaad heen. Stik rondom vast, behalve de bovenrand, op 5 mm van de rand.

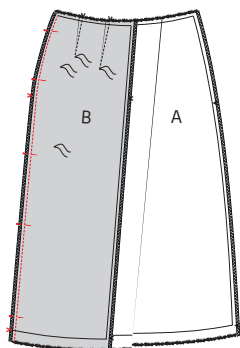

3 Zijnaden en zak

Speld de zijnaden van A en B met de goede kanten op elkaar en stik vast. Strijk de naden open.

Werk alle randen van de zak (D) af met een zigzagsteek of overlock. Vouw de bovenrand om naar de goede kant op het merkteken in de zijnaad. Stik vast vanaf de vouw op 1 cm van de zijrand, knip de hoekjes bij en keer de bovenrand met de goede kant naar buiten. Strijk de rand en strijk ook de zij- en ondernaad 1 cm om naar de averechtse kant. Stik de bovenrand vast op 3 cm van de gestreken rand.

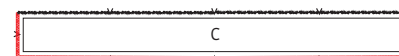
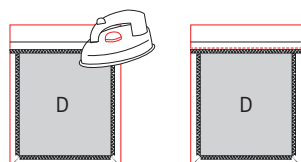
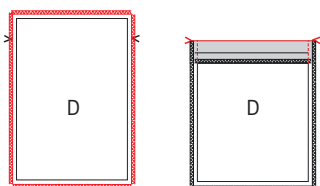

4 Tailleband en rits

Werk de korte zijkanten en één lange rand van de tailleband (C) af met een zigzagsteek of overlock.

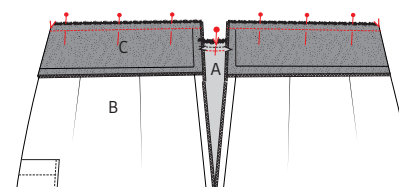

Speld de niet-overlockte kant van C aan de taillelijn van het werkstuk, met de goede kanten en de corresponderende merktekens op elkaar en stik vast. Strijk C en de naadwaarden nadien terug naar boven.

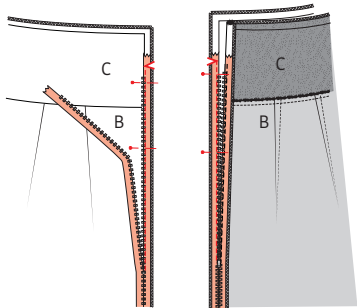

Leg beide rugpanden en de rits vóór je met de goede kant naar boven. Leg het linkerritslint op de MR-naad van het rugpand dat links voor je ligt, met de goede kanten op elkaar. Het ritslint leg je gelijk met de rand van de stof. De tandjes liggen 0,5 cm onder het merkteken in C. Speld en stik vast vlak naast de ritstandjes. Doe dit met de persvoet voor blinde ritsen. Vouw de rits nadien terug zodat ze met de goede kant naar boven ligt en speld nu op dezelfde manier het rechterrits-
 lint op het andere rugpand. Stik vast.

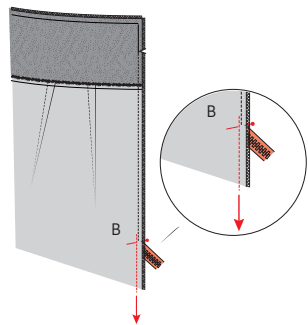

Sluit de rits en leg beide rugpanden met de goede kanten op elkaar. Stik de rest van de MR-naad dicht. Gebruik hiervoor de halve persvoet of ritspersvoet. Begin te stikken iets boven en naast het vorige stiksel om daar een opening te vermijden.

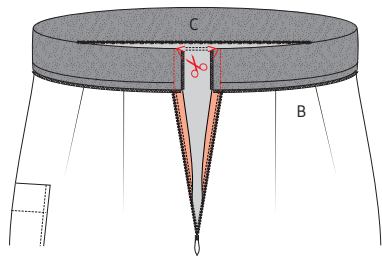

Vouw C dubbel in de hoogte op de plaats van de merktekens met de goede kant van de stof naar binnen. Stik de korte zijden aan MR dicht. Dun de hoeken uit en keer C binnenstebuiten. Duw de hoekjes goed uit.

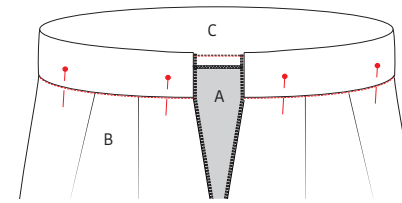

Speld vervolgens langs de goede kant van het werkstuk de binnenkant van C vast. Stik netjes vast in de aanzetnaad.

5 Zoom

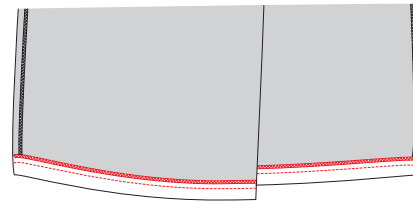

Werk de zoom af met een zigzagsteek of overlock. Strijk de zoom om en stik vast.

6 Eindstrijk



Strijk het werkstuk netjes op en je bent klaar!

Legende werkbeschrijving

-  Goede kant van de stof
-  Averechtse kant van de stof
-  Plakvlies
-  Plooi
-  Rijgen
-  Knippen
-  Achterkant rits
-  Ritssluiter
-  Strijken
-  Ritssluiting toe
-  Ritssluiting open
-  Bies-, biaislint goede kant
-  Bies-, biaislint averechtse kant
-  Knoop
-  Kopspelden
-  Knoopsgat
-  Vouwlijn
-  Stiklijn
-  Rijgdraad
-  Aanduiding naadwaarde
-  Stof zonder naadwaarde
-  Overlock / zigzagsteek
-  Merkteken
-  Knipjes

Colofon

La Maison Victor is een uitgave van:



Roularta Media Group nv
Meiboomlaan 33
8800 Roeselare
BTW BE 0434 278 896

Voorzitter: Rik De Nolf
Gedelegeerd bestuurder: Xavier Bouckaert
Directeur magazines: Jos Grobben
Uitgever: Karen Hellemans
Verantwoordelijke uitgever: Sophie Van Iseghem
p/a Meiboomlaan 33, 8800 Roeselare

Business manager: Lies Bresseel
Hoofdredacteur: Ann De Tremere

Ontwerp en uitvoering patroon: Evelien Cabie
Lay-out en illustraties: Valérie Le Roi, Livina Stockmans
Fotografie: Felicia van Ham
Styling: Sarah Roelstraete

* De patronen aangeboden bij dit magazine en via de eraan verbonden websites of digitale applicaties dienen alleen voor persoonlijk gebruik door de koper ervan; de patronen of de ermee vervaardigde stukken mogen op geen enkele wijze aan derden worden ter beschikking gesteld, verkocht of op enige wijze commercieel worden aangewend.

*Deze publicatie is bedoeld om verkocht te worden tegen de opgelegde verkoopprijs. In geen geval mag zij zonder uitdrukkelijke en voorafgaandelijke toestemming van de uitgever in huur worden gegeven of opgenomen in een leesportefeuille. Door de aankoop zelf verbindt iedere koper zich ertoe deze clausule na te leven op straf van schadevergoeding.

* Dit magazine is auteursrechtelijk beschermd. Wilt u artikels scannen, digitaal opslaan, drukken, kopiëren, of commercieel gebruiken?

Neem contact op met Ann.Van.De.Walle@roularta.be
Info over uw rechten op www.presscopyrights.be.

Praat een mondje mee!

Beleg Het patroondeel dat je gebruikt om randen af te werken, bijvoorbeeld aan de hals- of armuitsnijding, ritsluiting of middenvoor.

Bies / biais Een smallere strook stof of lint dat je aan of rond de af te werken rand stikt. Een bies is in rechtdraad, biais is in schuindraad geknipt.

Dubbelen De omtrekranden van twee stofdelen (of één dubbelgevouwen stofdeel) met de goede kanten op elkaar aan elkaar stikken en keren.

Hechten Het stiksel aan begin en einde vastmaken door drie steekjes naar achteren en weer naar voren te geven.

Merken Dit kan door een klein knipje te geven in de omtrek van de stof op belangrijke plaatsen (inzetpunten mouwen, vouwlijnen, plooiën ...). Alle belangrijke punten of lijnen binnenin het patroon, zoals neepeindpunten, plaatsen waar een knoop, knoopsgat, zak, klep ... komt, worden met een rijgdraad gemerkt.

MR of middenrug De lijn die het midden van de rugkant van het lichaam aanduidt.

MV of middenvoor De lijn die het midden van de voorkant van het lichaam aanduidt.

Naadband Strook plakvlies van 1, 1,5 of 2 cm breed. Dit gebruik je om rechte naden (zoals schouderaden) te verstevigen langs de averechtse kant om uitrekken tegen te gaan.

Naadwaarde Een extra hoeveelheid aangeknippte stof die nodig is om twee delen aan elkaar te stikken. De waarden zijn afhankelijk van de afwerkingsmethode van het kledingstuk.

Nepen/coupenaden Door de stof op sommige plaatsen gedeeltelijk te vouwen en te stikken, creëer je meer vorm in het kledingstuk. Deze vouwen noemen we nepen (BE) of couponaden (NL).

Overlocken Met een overlockmachine de rafelranden afsnijden en afwerken met een overlocksteek om het rafelen tegen te gaan.

Pat/polopat Een overlappende knoopsgatsluiting die niet tot aan de zoom reikt, maar stopt in het midden van een pand. Wordt meestal gebruikt aan de halslijn.

Persen Met een strijkijzer en een (vochtige) doek de stof goed aandrukken, om bij voorbeeld mooie, platte naden of duidelijke vouwen te verkrijgen. Bij het persen beweeg je het strijkijzer niet of nauwelijks.

Persvoet Het onderdeel van de stikmachine waaron-

der de stoflagen 'geperst' zitten en getransporteerd worden.

Persvoetbreedte Stikken op 'persvoetbreedte' betekent dat je de rand van de persvoet langs de naad of de te bestikken rand laat lopen.

Plakvlies Of kleefvoering. Dit is een vlies dat je op de averechtse kant van een bepaald deel van een kledingstuk strijkt ter versteviging, bijvoorbeeld in het geval van een tailleband, beleg of kraag.

Rijgen Met een naanaald en rijggaren verschillende stoflagen aan elkaar naaien met een grote steek, of bepaalde patroonlijnen op de stof overbrengen.

Stofvouw De vouw van de stof wanneer je deze dubbelvouwt.

Toegifte of overwijdte Extra ruimte die in het patroon voorzien is bovenop de zuivere lichaamsmaten omwille van bewegingsvrijheid en draagcomfort.

Uitdunnen Een deel van de naadwaarde wegnippen om teveel dikte op één plaats te vermijden. In hoeken knip je de naadwaarde schuin af om ze mooi te kunnen keren.

Vorbmand Strook plakvlies van 1 cm breed, in schuine richting geknipt en verstevigd met een kettingdraadje. Dit gebruik je om ronde lijnen (zoals hals- en armuitsnijding) te verstevigen om uitrekken tegen te gaan en om een mooie vorm te garanderen.

Zelfkant Rand van de stof in de richting van de lengtedraden.

Gebruikte afkortingen

VP: voorpand
RP: rugpand
RVP: rechtersvoorpand
LVP: linkersvoorpand
RRP: rechtersrugpand
LRP: linkersrugpand
MV: middenvoor
MR: middenrug
ZN: zijnaad
IZ: inzetstuk
TB: tailleband
SN: schoudernaad
LK: linker kant
RK: rechter kant