

MOEILIJKHEID



Eva

JURK

LA MAISON
Victor

Model

Maat 34 tot 56

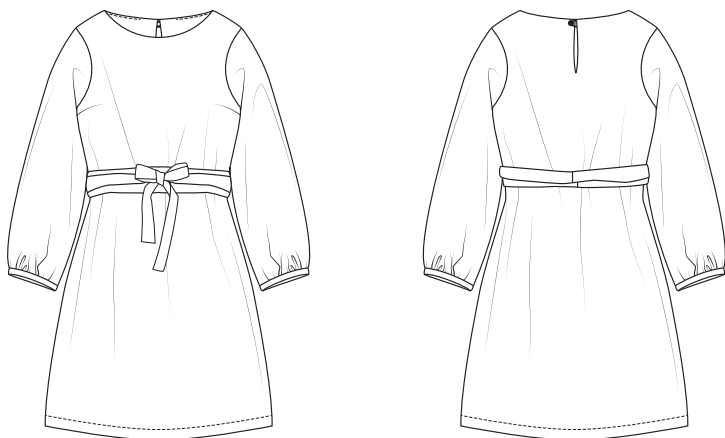

Deze tabel geeft de lengte van dit kledingstuk aan.

Maat	34	36	38	40	42	44
Middenruglengte (in cm)	96,75	97,25	97,75	98,25	98,75	99,25
	46	48	50	52	54	56
	99,75	100,25	100,75	101,25	101,75	102,25

Benodigheden

- Naaigaren
- Knoopje (diam. 11 mm): 1
- Versteving: max. 50 cm
- Stof (breedte 140 cm): zie tabel

Maat	34-46	48-56
Stoflengte (in cm)	240	345

Onze stof

Wij kozen voor beide jurken een lichte stof van 100% viscose.

Extra stofadvies

Wij gebruiken voor deze jurk een soepele viscose, maar je kunt eender welke kant op met deze jurk. Maak hem in linnen, satijn of katoen, of ga voor crêpe, wol of punta di Roma. Hele slappe stoffen met rek, zoals jersey en dikke stoffen zijn echter niet geschikt.

Patroondelen

Knip de patroondelen volgens de aangeduide frequentie uit de stof.

A	voorpand: 1x aan stofvouw
B	rugpand: 1x aan stofvouw
C	beleg VP: 1x aan stofvouw
D	beleg RP: 1x aan stofvouw
E	mouw: 2x
F	mouwboord: 2x
G	strikliint VP: 2x aan stofvouw
H	strikliint RP: 4x

Let op!

Vouw de stof dubbel om een patroondeel 2x uit de stof te knippen. Leg  tegen de stofvouw zodat je 1 symmetrisch deel bekomt.

Naadwaarde

Deze naadwaarden zijn voorzien rond de patroondelen wanneer je de 'cutline' hebt aangevinkt bij 'layers'.

A, B, C, D, G	MV/MR: 0 cm (aan stofvouw) - rondom: 1 cm
E, F, H	rondom: 1 cm

Let op!

Vergeet niet om alle merktekens die aangegeven zijn op het patroon over te nemen op de stof door middel van knipjes en rijgdraad.

Verstevigen

Verstevig deze delen door ze te bekleden met plakvlies.

C, D, G	helemaal
---------	----------

Patroondelen op de stof

Let op!

Dit is een knipplan voor stoffen met een standaardbreedte van 140 cm. Maak je dit model in de stof uit de La Maison Victor-collectie, kijk dan bij de stoffen op onze website voor het knipplan dat bij de desbetreffende LMV-stof hoort, want de stofbreedte hiervan kan verschillend zijn.

• STOF •

Lengte 240 cm (maat 34 tot 46)

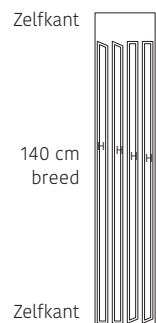
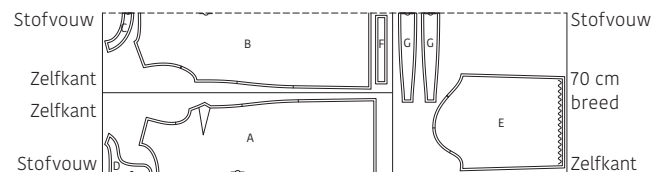

Let op!

Voor maat 34 tot 46 vouw je de stof met dubbele stofvouw om de delen A, B, C, D en F uit te knippen. Hervouw de resterende stof met enkele stofvouw om de overige delen uit te knippen. Vouw de stof tot slot open om de delen H uit te knippen.

Lengte 345 cm (maat 48 tot 56)

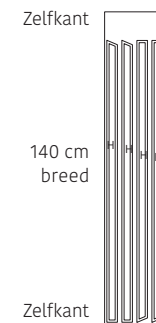
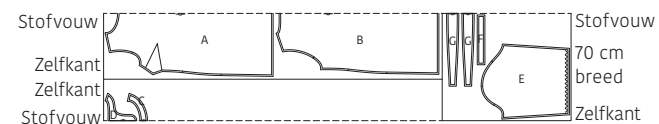

Let op!

Voor maat 48 tot 56 vouw je de stof met dubbele stofvouw om de delen A, B, C en D uit te knippen. Hervouw de resterende stof met enkele stofvouw om de overige delen uit te knippen. Vouw de stof tot slot open om de delen H uit te knippen.

Werkbeschrijving

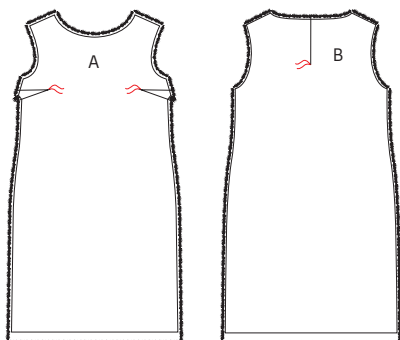

1 Voorpand en rugpand

Markeer de aangeduide punten op het voorpand (A) en het rugpand (B) met rijgdraad.

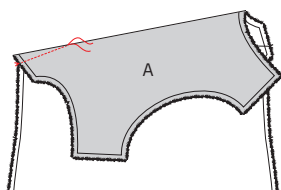

Vouw de merktekens in de zijnaad van A met de goede kanten op elkaar om de borstnepen/coupenaden te stikken. Stik vanaf de merktekens op niets uit naar het rijgdraadje. Strijk de borstnepen/coupenaden naar beneden.

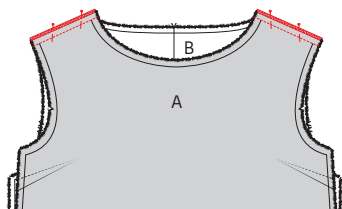

2 Schouderaden

Speld de schouderaden van A en B met de goede kanten op elkaar en stik vast. Werk de naad af met een zigzagsteek of overlock en strijk de naad naar A.

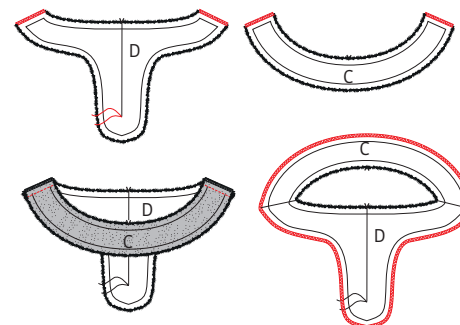

3 Beleg

Markeer het aangeduide punt in het beleg RP (D) met een rijgdraadje. Werk de korte kanten van het beleg VP (C) en D af met een zigzagsteek of overlock. Speld en stik de schouderaden van C en D met de goede kanten op elkaar en strijk de naden open. Werk de buitenrand van het beleg af met een zigzagsteek of overlock.

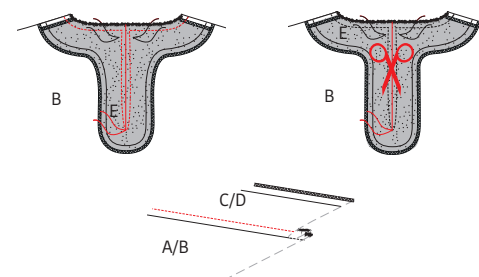

Speld de halslijn van het beleg op de halslijn van het werkstuk. Zorg ervoor dat de rijgdraadjes precies op elkaar liggen. Begin te stikken aan de hals van MR tot aan het eerste rijgdraadje. Laat de naald in de stof zakken, hef de persvoet op, draai het werkstuk en stik verder rondom rond. Knip daarna de MR-naad open van de hals tot vlak tegen het rijgdraadje door beide stoflagen (B en D) heen. Strijk het beleg samen met de naadwaarde naar boven en geef een stiksel op het beleg vlak naast de halsnaad, zodat het vasthangt aan de onderliggende naadwaarde. Dun de overtollige naadwaarde uit en keer het beleg vervolgens om naar de averechtse kant van het werkstuk.

Tip! Je kunt een stukje elastiek dubbelvouwen en op de bovenhoek van B RVP stikken voor je E vaststikt in plaats van een trensje als knoopsgat.

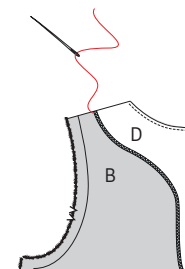

Naai het beleg met enkele steekjes vast aan de schouderaden langs de binnenzijde van het werkstuk.

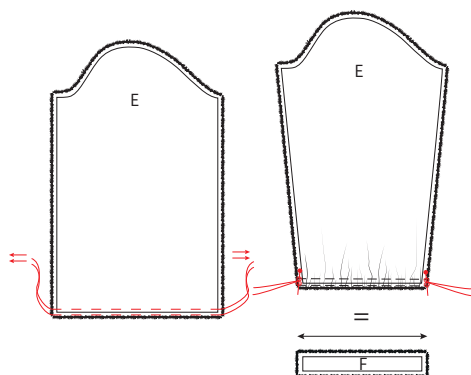

4 Mouw

Geef aan de onderkant van de mouw (E) twee evenwijdige stiksels met grote steeklengte en zonder te hechten. Trek voorzichtig aan de uiteinden van de loshangende draden zodat de stof gaat rimpelen. Verdeel de rimpels totdat de onderkant van E aan de lange zijde van de polsboord (F) past.

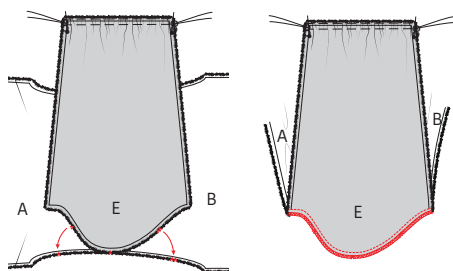

Leg E op het werkstuk met de goede kanten op elkaar en speld de kop van de mouw vast aan de armuitsnijding van het werkstuk. Speld eerst de merktekens op elkaar. Het enkele merkteken duidt de voorkant aan, het dubbele merkteken de rugkant, het middelste de schoudernaad. Stik vast en werk deze naad af met een zigzagsteek of overlock. Doe nu hetzelfde met de andere mouw aan de andere kant van het werkstuk.

5 Onderarm- en zijnaden

Leg de mouwen en het voor- en rugpand met de goede kanten op elkaar en stik de onderarm- en zijnaden in één keer. Zigzag of overlock deze naden. Strijk de naadwaarde nadien naar het voorpand.

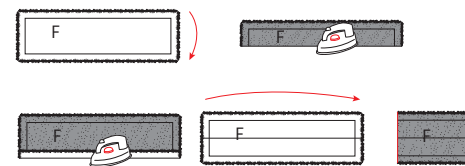
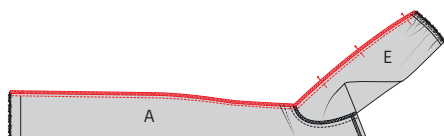

6 Polsboorden

Strijk de polsboord (F) eerst dubbel in de hoogte met de goede kant naar buiten en vouw nadien terug open. Strijk daarna één lange zijde 1 cm om naar de averechtse kant. Vouw F nu dubbel in de breedte met de goede kant van de stof naar binnen en stik de korte zijde dicht. Strijk dit naadje daarna open en vouw de omgestreken rand van F naar de averechtse kant.

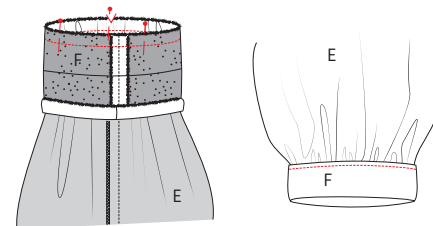

Schuif F met de goede kant naar binnen over E. De goede kant van F ligt tegen de averechtse kant van E en de niet-omgestreken rand van F ligt tegen de rand van E. Leg de merktekens op elkaar, speld en stik vast. Dun de naadwaarde uit. Vouw F nu om op de vouwlijn naar de goede kant van E en leg de omgestreken zijde net over het vorige stiksels. Speld en stik vast net naast de aanzetnaad. Herhaal deze bewerkingen met de andere delen E en F.

7 Taillelint

Speld de korte kant van het taillelint VP (G) en de rechte korte kant van het taillelint RP (H) met de goede kanten op elkaar en stik vast. Strijk de naad open en herhaal met het andere deel H aan de andere korte kant van G. Doe hetzelfde met de andere delen G en H.



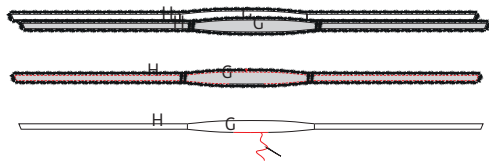

Speld de beide linten met de goede kanten op elkaar en stik rondom vast, maar laat een keeropening van een vijftal cm ter hoogte van één van de naden. Knip de hoekjes bij, keer het taillelint binnenstebuiten door de keeropening en strijk het lint plat. Sluit de keeropening handmatig met een onzichtbare steek.

Tip!

Dit is een taillelint dat je vooraan knoopt met een vlak stuk vooraan, ook wel een 'obi belt' genoemd. Strik jouw obi-riem door het voorpand tegen je buik te plaatsen, de linten naar achteren te brengen en te kruisen en vooraan te knopen. Je kunt deze riem gerust ook op andere kledingstukken dragen!

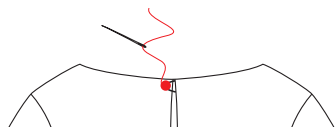

8 Zoom en knoop

Werk de zoom van de jurk af met een zigzagsteek of overlock. Strijk de zoomwaarde om en stik vast. Naai vervolgens het knoopje aan B LVP en een trensje op B RVP als knoopsgat.



9 Eindstrijk

Strijk de jurk netjes op en je bent klaar!

Legende werkbeschrijving

-  Goede kant van de stof
-  Averechtse kant van de stof
-  Plakvlies
-  Plooi
-  Rijgen
-  Knippen
-  Achterkant rits
-  Ritssluiter
-  Strijken
-  Ritssluiting toe
-  Ritssluiting open
-  Bies-, biaislint goede kant
-  Bies-, biaislint averechtse kant
-  Knoop
-  Kopspelden
-  Knoopsgat
-  Vouwlijn
-  Stiklijn
-  Rijgdraad
-  Aanduiding naadwaarde
-  Stof zonder naadwaarde
-  Overlock / zigzagsteek
-  Merkteken
-  Knipjes

Colofon

La Maison Victor is een uitgave van:



Roularta Media Group nv
Meiboomlaan 33
8800 Roeselare
BTW BE 0434 278 896

Voorzitter: Rik De Nolf
Gedelegeerd bestuurder: Xavier Bouckaert
Directeur magazines: Jos Grobben
Uitgever: Karen Hellemans
Verantwoordelijke uitgever: Sophie Van Iseghem
p/a Meiboomlaan 33, 8800 Roeselare

Business manager: Lies Bresseel
Hoofdredacteur: Ann De Tremerie

Ontwerp en uitvoering patroon: Evelien Cabie
Lay-out en illustraties: Valérie Le Roi, Livina Stockmans
Fotografie: Felicia van Ham
Styling: Sarah Roelstraete

* De patronen aangeboden bij dit magazine en via de eraan verbonden websites of digitale applicaties dienen alleen voor persoonlijk gebruik door de koper ervan; de patronen of de ermee vervaardigde stukken mogen op geen enkele wijze aan derden worden ter beschikking gesteld, verkocht of op enige wijze commercieel worden aangewend.

*Deze publicatie is bedoeld om verkocht te worden tegen de opgelegde verkoopprijs. In geen geval mag zij zonder uitdrukkelijke en voorafgaandelijke toestemming van de uitgever in huur worden gegeven of opgenomen in een leesportefeuille. Door de aankoop zelf verbindt iedere koper zich ertoe deze clausule na te leven op straf van schadevergoeding.

* Dit magazine is auteursrechtelijk beschermd. Wilt u artikels scannen, digitaal opslaan, drukken, kopiëren, of commercieel gebruiken?

Neem contact op met Ann.Van.De.Walle@roularta.be
Info over uw rechten op www.presscopyrights.be.

Praat een mondje mee!

Beleg Het patroondeel dat je gebruikt om randen af te werken, bijvoorbeeld aan de hals- of armuitsnijding, ritsluiting of middenvoor.

Bies / biais Een smallere strook stof of lint dat je aan of rond de af te werken rand stikt. Een bies is in rechtdraad, biais is in schuindraad geknipt.

Dubbelen De omtrekranden van twee stofdelen (of één dubbelgevouwen stofdeel) met de goede kanten op elkaar aan elkaar stikken en keren.

Hechten Het stiksel aan begin en einde vastmaken door drie steekjes naar achteren en weer naar voren te geven.

Merken Dit kan door een klein knipje te geven in de omtrek van de stof op belangrijke plaatsen (inzetpunten mouwen, vouwlijnen, plooiën ...). Alle belangrijke punten of lijnen binnenin het patroon, zoals neepeindpunten, plaatsen waar een knoop, knoopsgat, zak, klep ... komt, worden met een rijgdraad gemerkt.

MR of middenrug De lijn die het midden van de rugkant van het lichaam aanduidt.

MV of middenvoor De lijn die het midden van de voorkant van het lichaam aanduidt.

Naadband Strook plakvlies van 1, 1,5 of 2 cm breed. Dit gebruik je om rechte naden (zoals schouderaden) te verstevigen langs de averechtse kant om uitrekken tegen te gaan.

Naadwaarde Een extra hoeveelheid aangeknippte stof die nodig is om twee delen aan elkaar te stikken. De waarden zijn afhankelijk van de afwerkingsmethode van het kledingstuk.

Nepen/coupenaden Door de stof op sommige plaatsen gedeeltelijk te vouwen en te stikken, creëer je meer vorm in het kledingstuk. Deze vouwen noemen we nepen (BE) of couponaden (NL).

Overlocken Met een overlockmachine de rafelranden afsnijden en afwerken met een overlocksteek om het rafelen tegen te gaan.

Pat/polopat Een overlappende knoopsgatsluiting die niet tot aan de zoom reikt, maar stopt in het midden van een pand. Wordt meestal gebruikt aan de halslijn.

Persen Met een strijkijzer en een (vochtige) doek de stof goed aandrukken, om bij voorbeeld mooie, platte naden of duidelijke vouwen te verkrijgen. Bij het persen beweeg je het strijkijzer niet of nauwelijks.

Persvoet Het onderdeel van de stikmachine waaron-

der de stoflagen 'geperst' zitten en getransporteerd worden.

Persvoetbreedte Stikken op 'persvoetbreedte' betekent dat je de rand van de persvoet langs de naad of de te bestikken rand laat lopen.

Plakvlies Of kleefvoering. Dit is een vlies dat je op de averechtse kant van een bepaald deel van een kledingstuk strijkt ter versteviging, bijvoorbeeld in het geval van een tailleband, beleg of kraag.

Rijgen Met een naainaald en rijggaren verschillende stoflagen aan elkaar naaien met een grote steek, of bepaalde patroonlijnen op de stof overbrengen.

Stofvouw De vouw van de stof wanneer je deze dubbelvouwt.

Toegifte of overwijdte Extra ruimte die in het patroon voorzien is bovenop de zuivere lichaamsmaten omwille van bewegingsvrijheid en draagcomfort.

Uitdunnen Een deel van de naadwaarde wegknippen om teveel dikte op één plaats te vermijden. In hoeken knip je de naadwaarde schuin af om ze mooi te kunnen keren.

Vorbmand Strook plakvlies van 1 cm breed, in schuine richting geknipt en verstevigd met een kettendraadje. Dit gebruik je om ronde lijnen (zoals hals- en armuitsnijding) te verstevigen om uitrekken tegen te gaan en om een mooie vorm te garanderen.

Zelfkant Rand van de stof in de richting van de lengtedraden.

Gebruikte afkortingen

VP: voorpand
RP: rugpand
RVP: rechtersvoorpand
LVP: linkersvoorpand
RRP: rechtersrugpand
LRP: linkersrugpand
MV: middenvoor
MR: middenrug
ZN: zijnaad
IZ: inzetstuk
TB: tailleband
SN: schoudernaad
LK: linker kant
RK: rechter kant