

MOEILIJKHEID



Livia

BLOUSE

LA MAISON
Victor

Model

Maat 34 tot 56

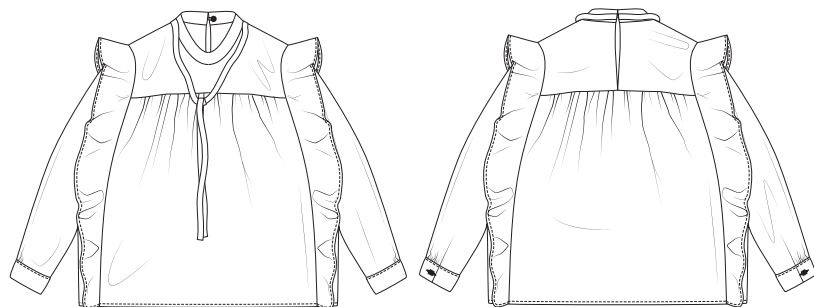

Deze tabel geeft de lengte van dit kledingstuk aan.

Maat	34	36	38	40	42	44
Middenruglengte (in cm)	61,75	62,25	63,75	64,25	65,75	66,25
	46	48	50	52	54	56
	67,75	68,25	68,75	69,25	69,75	70,25

Benodigheden

- Naaigaren
- Knoopjes (diam. 11 mm): 3
- Versteving: max. 35 cm
- Stof (breedte 140 cm): zie tabel

Maat	34-40	42-46	48-56
Stoflengte (in cm)	210	235	280

Onze stof

Wij kozen voor beide blouses een lichte stof van 100% viscose.

Extra stofadvies

Wij gebruiken een hele lichte viscose om de ruffles en het strikint maximaal tot hun recht te laten komen. Ook lichte katoen, crêpe, zijde,... zijn een prima keuze. Eender welke stof is geschikt voor deze blouse, zolang ze maar niet te dik is (om mooie rimpels te hebben) of niet te rekbaar (anders is de pasvorm niet goed).

Patroondelen

Knip de patroondelen volgens de aangeduide frequentie uit de stof.

A	voorpand: 1x aan stofvouw
B	onderpand: 2x aan stofvouw
C	rugpand: 2x
D	zijpand: 2x
E	kraag: 1x aan stofvouw
F	mouw: 2x
G	polsboord: 2x
H	mouwsplit: 2x
I	strikint: 2x
J	ruffle: 2x

Let op!

Vouw de stof dubbel om een patroondeel 2x uit de stof te knippen. Leg  tegen de stofvouw zodat je 1 symmetrisch deel bekomt.

Naadwaarde

Deze naadwaarden zijn voorzien rond de patroondelen wanneer je de 'cutline' hebt aangevinkt bij 'layers'.

A, B, E	MV/MR: 0 cm (aan stofvouw) - rondom: 1 cm
C, D, F, G, I	rondom: 1 cm
H, J	rondom: 0 cm

Let op!

Vergeet niet om alle merktekens die aangegeven zijn op het patroon over te nemen op de stof door middel van knipjes en rijgdraad.

Verstevingen

Verstevig deze delen door ze te beklevens met plakvlies.

E, G	helemaal
C	aangeknijpt beleg tot het merkteken

Patroondelen op de stof

Let op!

Dit is een knipplan voor stoffen met een standaardbreedte van 140 cm. Maak je dit model in de stof uit de La Maison Victor-collectie, kijk dan bij de stoffen op onze website voor het knipplan dat bij de desbetreffende LMV-stof hoort, want de stofbreedte hiervan kan verschillend zijn.

• STOF •

Lengte 210 tot 235 cm (maat 34 tot 46)

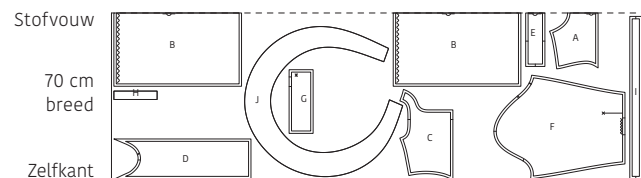

Lengte 280 cm (maat 48 tot 56)

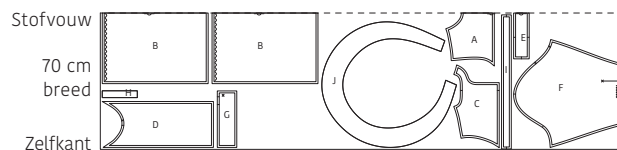

Werkbeschrijving

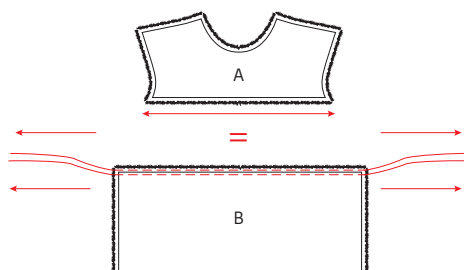

1 Voorpand

Rimpel de bovenrand van 1 deel van het onderpand (B) als volgt: geef twee evenwijdige stiksels aan de lange rand met grote steeklengte en zonder te hechten. Trek voorzichtig aan de uiteinden van de loshangende draden zodat de stof gaat rimpelen. Verdeel de rimpels tot B even breed is als de onderrand van het voorpand (A) en de MV-merktekens overeenkomen.

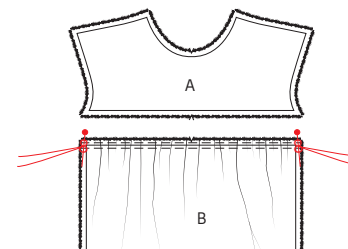

Zet de uiteinden van de rimpel-draden vast door ze in 8-vorm rond een speldje te draaien.

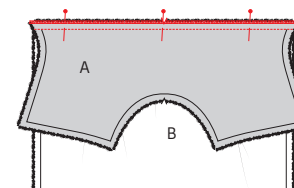

Speld de gerimpelde rand van B met de goede kant op de goede kant van de onderrand van A en stik vast. Verwijder de rimpel-draadjes en werk de rand af met een zigzagsteek of overlock. Strijk de naad naar B.

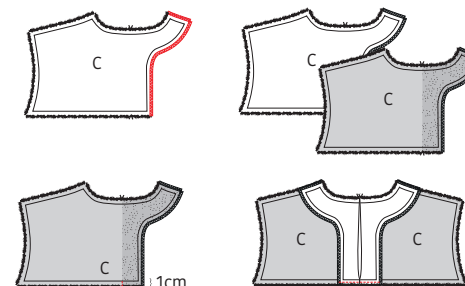

2 Rugpand

Werk de gebogen rand en de korte kant van het aangesneden beleg van het rugpand (C) af met een overlocksteek of zigzagsteek. Leg beide delen C met de goede kanten op elkaar en stik de MR-naad onderaan 1 cm verticaal vast van het merkteken naar boven toe. Strijk de naad open en het aangeknippte beleg naar de averechtse kant van het werkstuk. Stik het aangeknippte beleg onderaan voorlopig vast in de naadwaarde.

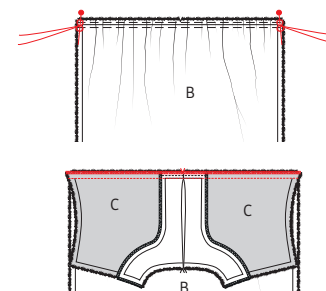

Rimpel en stik nu het andere deel B aan de onderrand van C op dezelfde wijze zoals bij het voorpand.

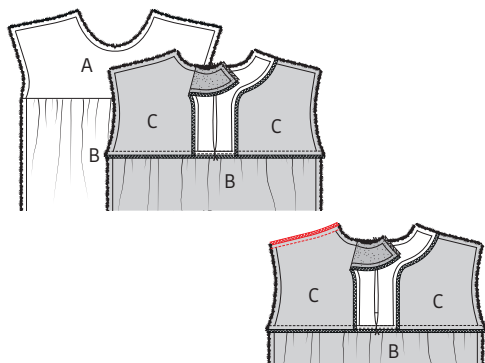

3 Kraag

Speld de schouderaden van A en C met de goede kanten op elkaar en stik vast. Werk de naad af met een zigzagsteek of overlock en strijk de naad naar A.

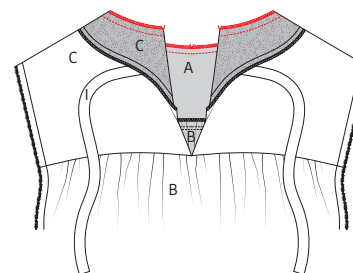
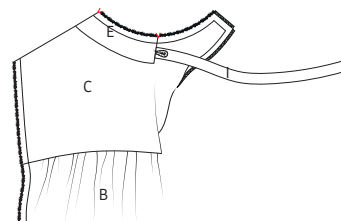

Speld de open rand van E aan de halsrand van A/C, met de goede kanten op elkaar, het merkteken van E op de schouderaden, de MV-merkteken op elkaar en de rand van E tegen het MR-merkteken van C. Vouw het aangeknipte beleg over E met de goede kanten op elkaar. Stik de halsrand en geef enkele knipjes in de rand, zo verkrijg je een mooier resultaat. Werk de naad af met een zigzagsteek of overlock. Keer het aangeknipte beleg naar de averechtse kant van C en strijk de kraag in vorm.

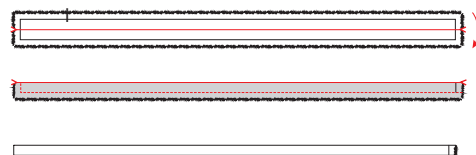

Vouw het striklint (I) dubbel in de hoogte met de goede kanten op elkaar en stik de lange rand en 1 korte kant. Knip de hoekjes bij en keer I met de goede kant naar buiten. Strijk I plat.

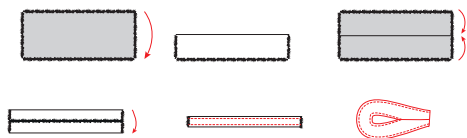

Maak het lintje voor de knoop: knip uit een restje stof een stukje van 5 x 3 cm, vouw de randen 0,5 cm om naar de averechtse kant. Vouw vervolgens nog eens dubbel en stik langs de randen op 2 mm van de naad.

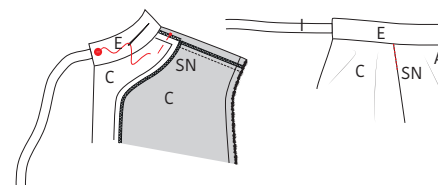

Naai een knoopje aan de binnenkant van E LRP net naast de naad in het midden van de korte kant van E. Stik het beleg vast aan de blouse in de schoudernaad (SN) van het werkstuk.

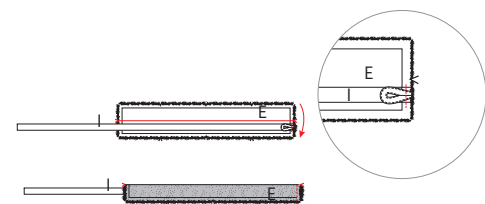

Speld de open kant van I op de goede kant van de korte kant van de kraag (E) met het midden van I op 2,5 cm van de onderrand van E. Vouw het lusje dubbel en speld het met de losse kanten op I aan de rechtse korte kant van I. Stik het samen met I vast aan E in de naadwaarde. Speld op dezelfde wijze het andere lintstuk I op de linker korte kant van E, hier komt geen lusje. Vouw E dubbel in de hoogte met de goede kanten op elkaar en stik de korte kanten dicht. Knip het hoekje bij en keer E met de goede kant naar buiten.

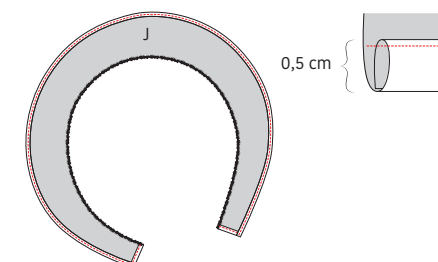

4 Ruffleboord

Werk de buitenrand en de korte kanten van de ruffleboord (J) af met een rolzoom (strijk twee maal 0,5 cm om en stik vast).

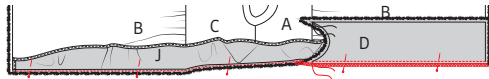

Leg het werkstuk open met de goede kant naar boven. Speld de onafgewerkte rand van J met de goede kant op de goede kant van de zijnaad van A/B/C. Stik vast op 0,5 cm. Speld het zijpand (D) (met enkel merkteken in de armuitsnijding) met de goede kanten op de zijnaad A/B/J VP en stik vast op 1 cm. Speld en stik vervolgens de nog losse, lange rand van D (met dubbel merkteken aan de armuitsnijding) op de zijnaad van het andere deel B/C/J (rugpand), met de goede kant op het werkstuk. Werk de volledige naad af met een zigzagsteek of overlock van zoom tot zoom. Herhaal deze stappen met het andere deel D en J aan de andere zijnaad van het werkstuk.

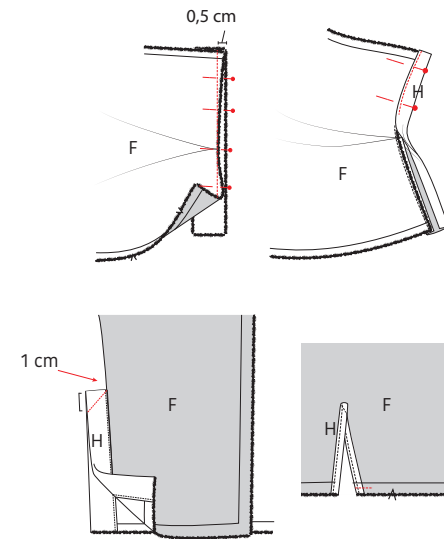

Stik in één rechte lijn op 0,5 cm van de rand van de bies en trek het puntje van de split iets naar achteren zodat je aan de punt 1 mm meestikt, stik verder tot je terug op 0,5 cm van de rand eindigt. Strijk de niet-gestikte kant 0,5 cm naar de averechtse kant en vouw de bies rond de split. Speld en stik vast vlak langs de rand van de bies. Laat de split weer dichtvallen en vouw de mouw zoals op de tekening. Stik vanaf het puntje van de split diagonaal 1 cm naar beneden. Vouw de bies aan de voorzijde van de mouw om naar de averechtse kant, de bies ligt aan de kant van het merkteken in de mouwzoom aan de averechtse kant van de mouw (stik voorlopig vast in de naad); aan de andere kant is ze zichtbaar aan de buitenkant.

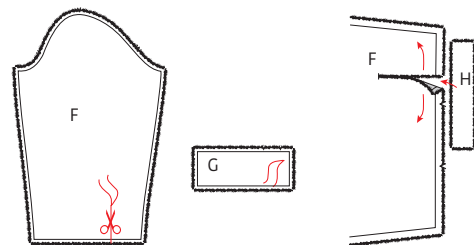

5 Mouwen

Duid het einde van de split op de mouw (F) en de plaats van de knoop op de polsboord (G) aan met een rijgdraadje. Knip verticaal in de onderkant van F tot aan het merkteken en trek de opening helemaal open. Leg de mouw met de goede kant van de stof naar boven en leg het deel bies mouwsplit (H) eronder, met de goede kant naar boven.

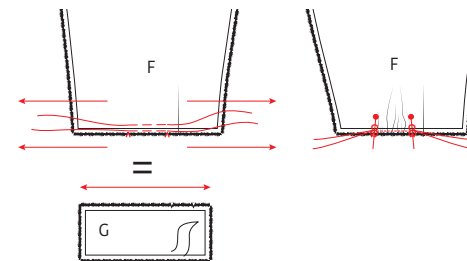

Geef tussen de twee merktekens van de mouwzoom van F twee evenwijdige stiksels met grote steeklengte en zonder te hechten. Trek voorzichtig aan de uiteinden van de loshangende draden aan de goede kant van F zodat de stof gaat rimpelen. Verdeel de rimpels tot de zoomrand van F even lang is als de bovenrand (langste rand) van G. Stik vast tussen de rijgdraden op 0,75 cm van de zoomrand. Verwijder daarna de rimpeldraden.

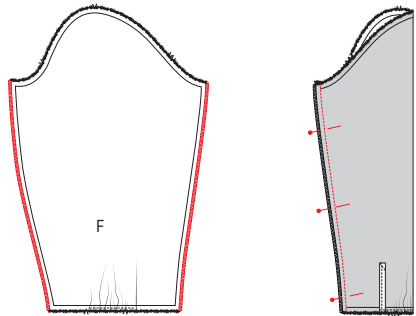

Werk de zijnaden van F af met een zigzagsteek of overlock. Speld de zijnaden van F met de goede kanten op elkaar en stik vast. Strijk de naad open.

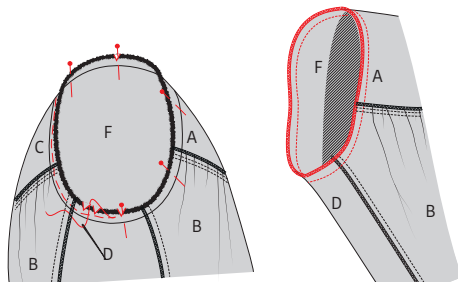

Keer F met de goede kant naar buiten en speld de armsgatlijn van mouw en werkstuk met de goede kanten op elkaar. De naad van F ligt op het enkele merkteken van D, het dubbele merkteken van D, het dubbele merkteken van F op de naad van C/B, het enkele merkteken bovenaan F op de schoudernaad van A/C en het enkele merkteken vooraan op de naad van A/B. Stik de mouw vast en werk de armsgatlijn af met een zigzagsteek of overlock

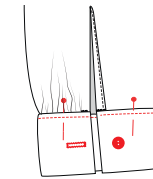
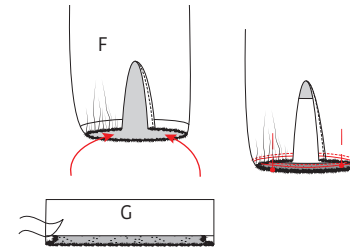

Schuif G met de goede kant naar buiten in de mouw. De goede kant van G ligt tegen de averechtse kant van de mouw en de niet-omgestreken rand van G ligt tegen de mouwrand. Speld en stik vast, maar let erop dat de splitrand vooraan omgevouwen is naar de averechtse kant van de mouw en de andere kant van de split niet is omgevouwen. Dun de naadwaarde uit. Vouw G nu om naar de goede kant van de mouw en leg de omgestreken zijde net over het vorige stiksel. Speld en stik vast net naast de aanzetnaad. Maak een horizontaal knoopsgat op de aangeduide plaats. Naai de knoop aan de andere kant van G. Herhaal deze bewerkingen met de andere delen F en G.

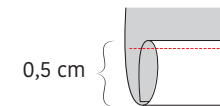

7 Zoom

Strijk de zoom van het werkstuk tweemaal 0,5 cm om en stik vast.

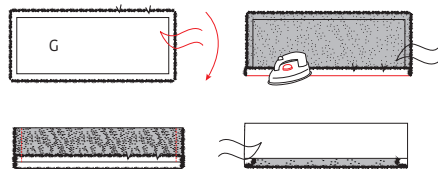

6 Polsboorden

Strijk de lange bovenrand van één deel van G 1 cm om. Vouw G dubbel in de hoogte met de goede kanten op elkaar en stik de korte kanten dicht. Keer G met de goede kant naar buiten en strijk G plat.



8 Eindstrijk

Strijk het werkstuk netjes op en je bent klaar!

Legende werkbeschrijving

-  Goede kant van de stof
-  Averechtse kant van de stof
-  Plakvlies
-  Plooi
-  Rijgen
-  Knippen
-  Achterkant rits
-  Ritssluiter
-  Strijken
-  Ritsluiting toe
-  Ritsluiting open
-  Bies-, biaislint goede kant
-  Bies-, biaislint averechtse kant
-  Knoop
-  Kopspelden
-  Knoopsgat
-  Vouwlijn
-  Stiklijn
-  Rijgdraad
-  Aanduiding naadwaarde
-  Stof zonder naadwaarde
-  Overlock / zigzagsteek
-  Merkteken
-  Knipjes

Colofon

La Maison Victor is een uitgave van:



Roularta Media Group nv
Meiboomlaan 33
8800 Roeselare
BTW BE 0434 278 896

Voorzitter: Rik De Nolf
Gedelegeerd bestuurder: Xavier Bouckaert
Directeur magazines: Jos Grobben
Uitgever: Karen Hellemans
Verantwoordelijke uitgever: Sophie Van Iseghem
p/a Meiboomlaan 33, 8800 Roeselare

Business manager: Lies Bresseel
Hoofdredacteur: Ann De Tremerie

Ontwerp en uitvoering patroon: Evelien Cabie
Lay-out en illustraties: Valérie Le Roi, Livina Stockmans
Fotografie: Felicia van Ham
Styling: Sarah Roelstraete

* De patronen aangeboden bij dit magazine en via de eraan verbonden websites of digitale applicaties dienen alleen voor persoonlijk gebruik door de koper ervan; de patronen of de ermee vervaardigde stukken mogen op geen enkele wijze aan derden worden ter beschikking gesteld, verkocht of op enige wijze commercieel worden aangewend.

*Deze publicatie is bedoeld om verkocht te worden tegen de opgelegde verkoopprijs. In geen geval mag zij zonder uitdrukkelijke en voorafgaandelijke toestemming van de uitgever in huur worden gegeven of opgenomen in een leesportefeuille. Door de aankoop zelf verbindt iedere koper zich ertoe deze clausule na te leven op straf van schadevergoeding.

* Dit magazine is auteursrechtelijk beschermd. Wilt u artikels scannen, digitaal opslaan, drukken, kopiëren, of commercieel gebruiken?

Neem contact op met Ann.Van.De.Walle@roularta.be
Info over uw rechten op www.presscopyrights.be.

Praat een mondje mee!

Beleg Het patroondeel dat je gebruikt om randen af te werken, bijvoorbeeld aan de hals- of armuitsnijding, ritsluiting of middenvoor.

Bies / biais Een smallere strook stof of lint dat je aan of rond de af te werken rand stikt. Een bies is in rechtdraad, biais is in schuindraad geknipt.

Dubbelen De omtrekranden van twee stofdelen (of één dubbelgevouwen stofdeel) met de goede kanten op elkaar aan elkaar stikken en keren.

Hechten Het stiksel aan begin en einde vastmaken door drie steekjes naar achteren en weer naar voren te geven.

Merken Dit kan door een klein knipje te geven in de omtrek van de stof op belangrijke plaatsen (inzetpunten mouwen, vouwlijnen, plooiën ...). Alle belangrijke punten of lijnen binnenin het patroon, zoals neepeindpunten, plaatsen waar een knoop, knoopsgat, zak, klep ... komt, worden met een rijgdraad gemerkt.

MR of middenrug De lijn die het midden van de rugkant van het lichaam aanduidt.

MV of middenvoor De lijn die het midden van de voorkant van het lichaam aanduidt.

Naadband Strook plakvlies van 1, 1,5 of 2 cm breed. Dit gebruik je om rechte naden (zoals schouderaden) te verstevigen langs de averechtse kant om uitrekken tegen te gaan.

Naadwaarde Een extra hoeveelheid aangeknippte stof die nodig is om twee delen aan elkaar te stikken. De waarden zijn afhankelijk van de afwerkingsmethode van het kledingstuk.

Nepen/coupenaden Door de stof op sommige plaatsen gedeeltelijk te vouwen en te stikken, creëer je meer vorm in het kledingstuk. Deze vouwen noemen we nepen (BE) of couponaden (NL).

Overlocken Met een overlockmachine de rafelranden afsnijden en afwerken met een overlocksteek om het rafelen tegen te gaan.

Pat/polopat Een overlappende knoopsgatsluiting die niet tot aan de zoom reikt, maar stopt in het midden van een pand. Wordt meestal gebruikt aan de halslijn.

Persen Met een strijkijzer en een (vochtige) doek de stof goed aandrukken, om bij voorbeeld mooie, platte naden of duidelijke vouwen te verkrijgen. Bij het persen beweeg je het strijkijzer niet of nauwelijks.

Persvoet Het onderdeel van de stikmachine waaron-

der de stoflagen 'geperst' zitten en getransporteerd worden.

Persvoetbreedte Stikken op 'persvoetbreedte' betekent dat je de rand van de persvoet langs de naad of de te bestikken rand laat lopen.

Plakvlies Of kleefvoering. Dit is een vlies dat je op de averechtse kant van een bepaald deel van een kledingstuk strijkt ter versteviging, bijvoorbeeld in het geval van een tailleband, beleg of kraag.

Rijgen Met een naainaald en rijggaren verschillende stoflagen aan elkaar naaien met een grote steek, of bepaalde patroonlijnen op de stof overbrengen.

Stofvouw De vouw van de stof wanneer je deze dubbelvouwt.

Toegifte of overwijdte Extra ruimte die in het patroon voorzien is bovenop de zuivere lichaamsmaten omwille van bewegingsvrijheid en draagcomfort.

Uitdunnen Een deel van de naadwaarde wegnippen om teveel dikte op één plaats te vermijden. In hoeken knip je de naadwaarde schuin af om ze mooi te kunnen keren.

Vorbmand Strook plakvlies van 1 cm breed, in schuine richting geknipt en verstevigd met een kettendraadje. Dit gebruik je om ronde lijnen (zoals hals- en armuitsnijding) te verstevigen om uitrekken tegen te gaan en om een mooie vorm te garanderen.

Zelfkant Rand van de stof in de richting van de lengtedraden.

Gebruikte afkortingen

VP: voorpand
RP: rugpand
RVP: rechtersvoorpand
LVP: linkersvoorpand
RRP: rechtersrugpand
LRP: linkersrugpand
MV: middenvoor
MR: middenrug
ZN: zijnaad
IZ: inzetstuk
TB: tailleband
SN: schoudernaad
LK: linker kant
RK: rechter kant