

MOEILIJKHEID  
●●○○



# Kate

ROK

LA MAISON  
*Victor*

## Model

Maat 30 tot 48

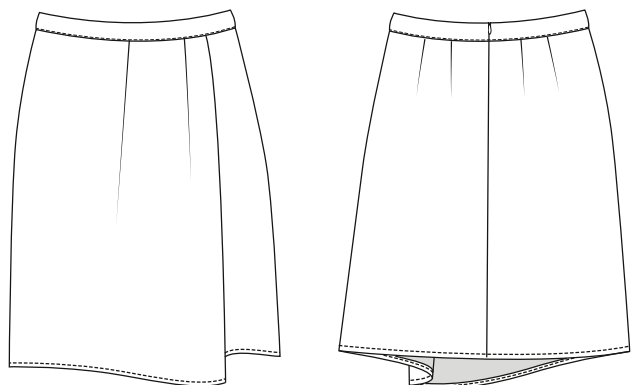

Deze tabel geeft de lengte van dit kledingstuk aan.

Maat	30	32	34-44	46-48
Middenruglengte (in cm)	43,5	49	54,5	55,5

## Benodigheden

- Naaigaren
- Blinde rits: 22 cm
- Plakvlies: maat 30 t.e.m. 42: max. 10 cm, maat 44 t.e.m. 48: max. 20 cm
- Stof (breedte 140 cm): zie tabel

Maat	30-32	34-44	46-48
Stoflengte (in cm)	105	130	135

## Onze stof

Wij kozen voor een zalige lichte en warme polyester wolmengeling met een lichte rek. Stofjes met vloeï zijn het meest geschikt om de plooi'tjes mooi te laten vallen. Stretchstoffen zijn niet geschikt.

## Patroondelen

Knip de patroondelen volgens de aangeduide frequentie uit de stof.

A	voorpand: 1x op open stof
B	ruggpand: 2x
C	tailleband: 1x aan stofvouw

### **Let op!**

Vouw de stof dubbel om een patroondeel 2x uit de stof te knippen. Leg  tegen de stofvouw zodat je 1 symmetrisch deel bekommt.

## Naadwaarde

Deze naadwaarden zijn voorzien rond de patroondelen wanneer je de 'cutline' hebt aangevinkt bij 'layers'.

A, B	rondom 1 cm
C	MV: 0 cm (aan stofvouw) - rondom: 1 cm

### **Let op!**

Vergeet niet om alle merktekens die aangeduid zijn op het patroon over te nemen op de stof door middel van knipjes en rijgdraad.

## Verstevigen

Verstevig deze delen door ze te bekleden met plakvlies.

C	helemaal
---	----------

### **Let op!**

Het patroondeel C is te groot voor de maten 44, 46 en 48 om uit de breedte van het plakvlies te knippen. Bekleef de tailleband daarom met 2 aparte stukken plakvlies.

## Patroondelen op de stof

### **Let op!**

Dit is een knipplan voor stoffen met een standaardbreedte van 140 cm. Maak je dit model in de stof uit de La Maison Victor-collectie, kijk dan bij de stoffen op onze website voor het knipplan dat bij de desbetreffende LMV-stof hoort, want de stofbreedte hiervan kan verschillend zijn.

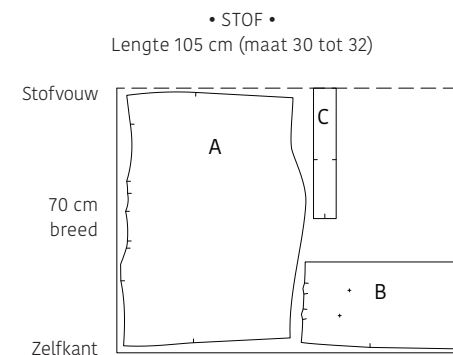

Lengte 130 cm tot 135 cm (maat 34 tot 48)

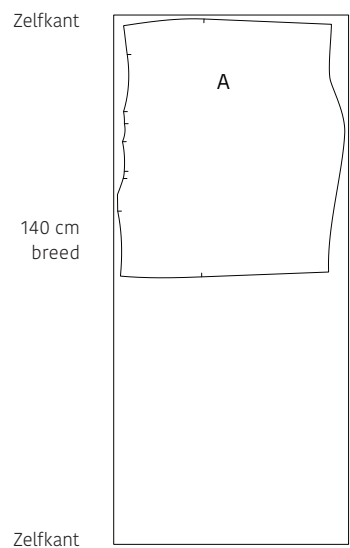
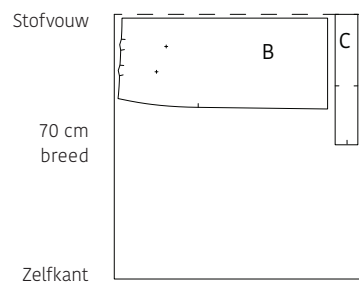

## Werkbeschrijving

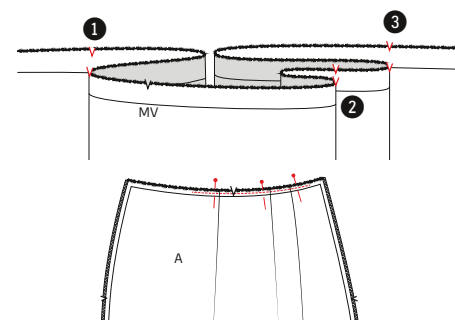
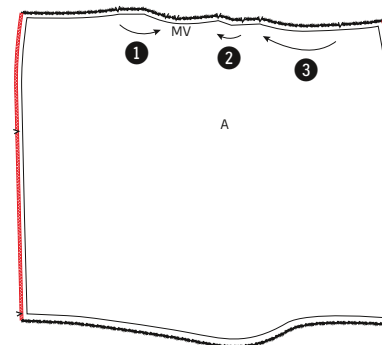

### 1 Voorpand

Werk de zijnaden van het voorpand (A) af met een zigzagsteek of overlock.

Vouw de eerste twee merktekens van A zoals aangegeven op de tekening en speld vast. Vouw de volgende twee merktekens zoals aangegeven op de tekening en speld vast. Vouw tot slot de laatste twee merktekens zoals aangegeven en speld vast. Stik voorlopig vast in de naad.

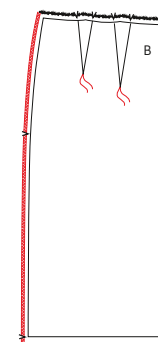

### 2 Rugpand

Markeer de aangeduide punten op B met een rijgdraadje. Werk de zijnaden en middenrugnaad van het rugpand (B) af met een zigzagsteek of overlock.

### Let op!

Vouw voor de maten 34 t.e.m. 48 na het uitknippen van B en C het resterende stofdeel open om het voorpand (A) er uit te knippen.

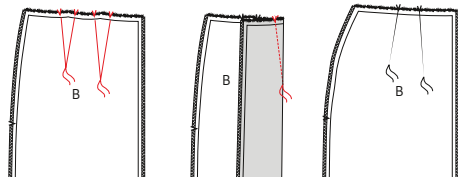

Leg de merktekens aan de taillelijn van B op elkaar met de goede kant van de stof naar binnen en stik de nepen/coupenaden vanaf de merktekens op niets uit naar het rijgdraadje. Strijk de naadwaarde van de nepen/coupenaden in de richting van MR. Herhaal deze bewerkingen met het andere deel B.

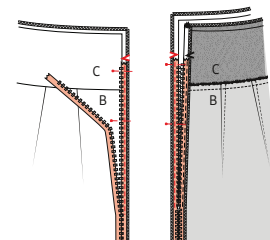

Leg beide rugpanden en de rits vóór je met de goede kant naar boven. Leg het linkerritslint op de MR-naad van het rugpand dat links vóór je ligt, met de goede kanten op elkaar. Het ritslint leg je gelijk met de rand van de stof. De tandjes liggen 0,5 cm onder het merkteken in C. Speld en stik vast vlak naast de ritstanden. Doe dit met de persvoet voor blinde ritsen. Vouw de rits nadien terug zodat ze met de goede kant naar boven ligt en speld nu op dezelfde manier het rechterritslint op het andere rugpand. Stik vast.

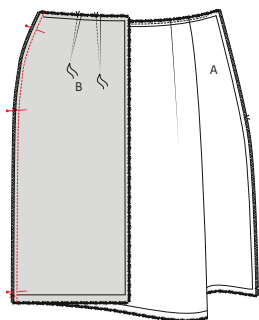

### 3 Zijnaden

Speld de zijnaden van A en B met de goede kanten op elkaar. Zorg ervoor dat de merktekens overeenkomen. Stik vast en strijk de naden open.

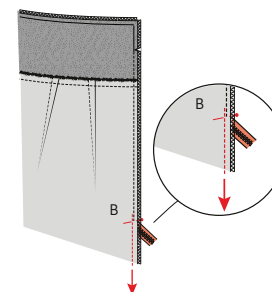

Sluit de rits en leg beide rugpanden met de goede kanten op elkaar. Stik de rest van de MR-naad dicht. Gebruik hiervoor de halve persvoet of ritspersvoet. Begin te stikken iets boven en naast het vorige stiksel.

### 4 Tailleband en rits

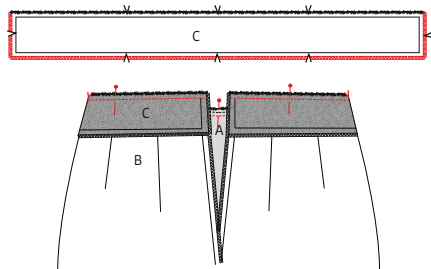

Werk de korte zijkanten en 1 lange rand van de tailleband (C) af met een zigzagsteek of overlock. Speld de niet-overlockte kant van C aan de taillelijn van het werkstuk, met de goede kanten en de corresponderende merktekens op elkaar en stik vast. Strijk C en de naadwaarden nadien terug naar boven.

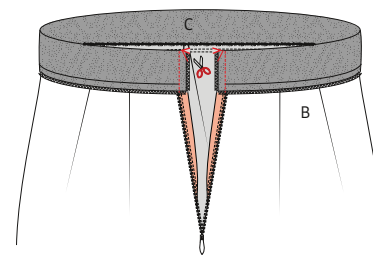

Vouw C dubbel in de hoogte op de plaats van de merktekens met de goede kant van de stof naar binnen. Stik de korte zijden aan MR dicht. Dun de hoeken uit en keer C binnenstebuiten. Duw de hoekjes goed uit.

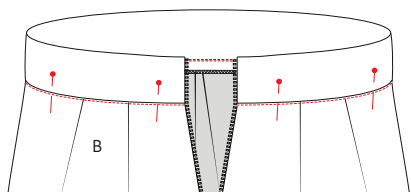

Speld vervolgens langs de goede kant van het werkstuk de binnenkant van C vast. Stik netjes vast in de aanzetnaad.

### 5 Zoom

Werk de zoom af met een zigzagsteek of overlock. Strijk de zoom van de rok tweemaal 0,5 cm om en stik vast.

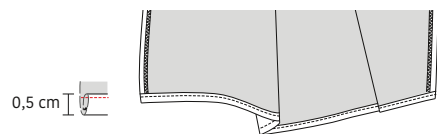
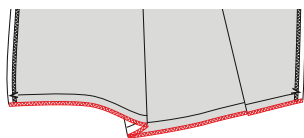

### 6 Eindstrijk

Strijk het werkstuk netjes op en je bent klaar!



## Legende werkbeschrijving

-  Goede kant van de stof
-  Averechtse kant van de stof
-  Plakvlies
-  Plooi
-  Rijgen
-  Knippen
-  Achterkant rits
-  Ritssluiter
-  Strijken
-  Ritssluiting toe
-  Ritssluiting open
-  Bies-, biaislint goede kant
-  Bies-, biaislint averechtse kant
-  Knoop
-  Kopspelden
-  Knoopsgat
-  Vouwlijn
-  Stiklijn
-  Rijgdraad
-  Aanduiding naadwaarde
-  Stof zonder naadwaarde
-  Overlock / zigzagsteek
-  Merkteken
-  Knipjes

## Colofon

La Maison Victor is een uitgave van:



Roularta Media Group nv  
Meiboomlaan 33  
8800 Roeselare  
BTW BE 0434 278 896

**Voorzitter:** Rik De Nolf  
**Gedelegeerd bestuurder:** Xavier Bouckaert  
**Directeur magazines:** Jos Grobben  
**Uitgever:** Karen Hellemans  
**Verantwoordelijke uitgever:** Sophie Van Iseghem  
p/a Meiboomlaan 33, 8800 Roeselare

**Business manager:** Lies Bresseel  
**Hoofdredacteur:** Ann De Tremere

**Ontwerp en uitvoering patroon:** Evelien Cabie  
**Lay-out en illustraties:** Valerie Le Roi, Livina Stockmans  
**Fotografie:** Joost Joossen  
**Styling:** Siska Loraine

\* De patronen aangeboden bij dit magazine en via de eraan verbonden websites of digitale applicaties dienen alleen voor persoonlijk gebruik door de koper ervan; de patronen of de ermee vervaardigde stukken mogen op geen enkele wijze aan derden worden ter beschikking gesteld, verkocht of op enige wijze commercieel worden aangewend.

\*Deze publicatie is bedoeld om verkocht te worden tegen de opgelegde verkoopprijs. In geen geval mag zij zonder uitdrukkelijke en voorafgaandelijke toestemming van de uitgever in huur worden gegeven of opgenomen in een leesportefeuille. Door de aankoop zelf verbindt iedere koper zich ertoe deze clausule na te leven op straf van schadevergoeding.

\* Dit magazine is auteursrechtelijk beschermd. Wilt u artikels scannen, digitaal opslaan, drukken, kopiëren, of commercieel gebruiken?

Neem contact op met Ann.Van.De.Walle@roularta.be  
Info over uw rechten op [www.presscopyrights.be](http://www.presscopyrights.be).

## Praat een mondje mee!

**Beleg** Het patroondeel dat je gebruikt om randen af te werken, bijvoorbeeld aan de hals- of armuitsnijding, ritsluiting of middenvoor.

**Bies / biais** Een smallere strook stof of lint dat je aan of rond de af te werken rand stikt. Een bies is in rechtdraad, biais is in schuindraad geknipt.

**Dubbelen** De omtrekranden van twee stofdelen (of één dubbelgevouwen stofdeel) met de goede kanten op elkaar aan elkaar stikken en keren.

**Hechten** Het stiksel aan begin en einde vastmaken door drie steekjes naar achteren en weer naar voren te geven.

**Merken** Dit kan door een klein knipje te geven in de omtrek van de stof op belangrijke plaatsen (inzetpunten mouwen, vouwlijnen, plooiën ...). Alle belangrijke punten of lijnen binnenin het patroon, zoals neepeindpunten, plaatsen waar een knoop, knoopsgat, zak, klep ... komt, worden met een rijgdraad gemerkt.

**MR of middenrug** De lijn die het midden van de rugkant van het lichaam aanduidt.

**MV of middenvoor** De lijn die het midden van de voorkant van het lichaam aanduidt.

**Naadband** Strook plakvlies van 1, 1,5 of 2 cm breed. Dit gebruik je om rechte naden (zoals schouderaden) te verstevigen langs de averechtse kant om uitrekken tegen te gaan.

**Naadwaarde** Een extra hoeveelheid aangeknippte stof die nodig is om twee delen aan elkaar te stikken. De waarden zijn afhankelijk van de afwerkingsmethode van het kledingstuk.

**Nepen/coupenaden** Door de stof op sommige plaatsen gedeeltelijk te vouwen en te stikken, creëer je meer vorm in het kledingstuk. Deze vouwen noemen we nepen (BE) of couponaden (NL).

**Overlocken** Met een overlockmachine de rafelranden afsnijden en afwerken met een overlocksteek om het rafelen tegen te gaan.

**Pat/polopat** Een overlappende knoopsgatsluiting die niet tot aan de zoom reikt, maar stopt in het midden van een pand. Wordt meestal gebruikt aan de halslijn.

**Persen** Met een strijkijzer en een (vochtige) doek de stof goed aandrukken, om bij voorbeeld mooie, platte naden of duidelijke vouwen te verkrijgen. Bij het persen beweeg je het strijkijzer niet of nauwelijks.

**Persvoet** Het onderdeel van de stikmachine waaron-

der de stoflagen 'geperst' zitten en getransporteerd worden.

**Persvoetbreedte** Stikken op 'persvoetbreedte' betekent dat je de rand van de persvoet langs de naad of de te bestikken rand laat lopen.

**Plakvlies** Of kleefvoering. Dit is een vlies dat je op de averechtse kant van een bepaald deel van een kledingstuk strijkt ter versteviging, bijvoorbeeld in het geval van een tailleband, beleg of kraag.

**Rijgen** Met een naaiaald en rijggaren verschillende stoflagen aan elkaar naaien met een grote steek, of bepaalde patroonlijnen op de stof overbrengen.

**Stofvouw** De vouw van de stof wanneer je deze dubbelvouwt.

**Toegifte of overwijdte** Extra ruimte die in het patroon voorzien is bovenop de zuivere lichaamsmaten omwille van bewegingsvrijheid en draagcomfort.

**Uitdunnen** Een deel van de naadwaarde wegnippen om teveel dikte op één plaats te vermijden. In hoeken knip je de naadwaarde schuin af om ze mooi te kunnen keren.

**Vorbmand** Strook plakvlies van 1 cm breed, in schuine richting geknipt en verstevigd met een kettendraadje. Dit gebruik je om ronde lijnen (zoals hals- en armuitsnijding) te verstevigen om uitrekken tegen te gaan en om een mooie vorm te garanderen.

**Zelfkant** Rand van de stof in de richting van de lengtedraden.

### Gebruikte afkortingen

VP: voorpand  
RP: rugpand  
RVP: rechtersvoorpand  
LVP: linkersvoorpand  
RRP: rechtersrugpand  
LRP: linkersrugpand  
MV: middenvoor  
MR: middenrug  
ZN: zijnaad  
IZ: inzetstuk  
TB: tailleband  
SN: schoudernaad  
LK: linker kant  
RK: rechter kant