

MOEILIJKHEID



Feline

JURK

LA MAISON
Victor

Model

Maat 34 tot 56



Deze tabel geeft de lengte van dit kledingstuk aan.

Maat	34	36	38	40	42	44
Middenruglengte incl. kraag (in cm)	107,75	108,25	108,75	109,25	109,75	110,25
	46	48	50	52	54	56
	110,75	111,25	111,75	112,25	112,75	113,25

Benodigheden

- Elastiek (breedte 0,5 cm): zie tabel
- Knopen (diam. 11 mm): 3
- Naaigaren
- Versteving: max. 80 cm
- Stof (breedte 140 cm): zie tabel

Maat	34	36-38	40-44	46	48-56
Stoflengte (in cm)	215	230	270	295	330

Maat	34	36	38	40	42	44
Elastieklengte (in cm)	70	72	74	76	78	80
	46	48	50	52	54	56
	82	85	88	91	94	97

Onze stof

Wij kozen voor onze beide jurken voor een mengeling van 60% viscose en 40% rayon.

Extra stofadvies

Wij gebruiken een vloevende viscose voor deze jurk maar ook vastere stoffen zoals katoen, linnen en crêpe zijn perfect. Stoffen met wat stretch kunnen ook, maar gebruik geen stoffen met veel rek zoals jersey. Ook dikke stoffen laat je beter links liggen, de plooiën en incrustatie aan de hals zullen minder mooi vallen.

Patroondelen

Knip de patroondelen volgens de aangeduide frequentie uit de stof.

A	voorpand: 2x
B	rugpand: 1x aan stofvouw
C	schouderstuk: 1x aan stofvouw
D	rok VP: 1x aan stofvouw
E	rok RP: 1x aan stofvouw
F	mouw: 2x
G	beleg: 2x
H	taillelint: 2x

Let op!

Vouw de stof dubbel om een patroondeel 2x uit de stof te knippen. Leg  tegen de stofvouw zodat je 1 symmetrisch deel bekomt.

Naadwaarde

Deze naadwaarden zijn voorzien rond de patroondelen wanneer je de 'cutline' hebt aangevinkt bij 'layers'.

A, G, H	rondom: 1 cm
B, C	MV/MR: 0 cm (aan stofvouw) - rondom: 1 cm
D, E	MV/MR: 0 cm (aan stofvouw) - zoom: 3 cm - rondom: 1 cm
F	zoom: 3 cm - rondom: 1 cm

Let op!

Vergeet niet om alle merktekens die aangegeleid zijn op het patroon over te nemen op de stof door middel van knipjes en rijgdraad.

Verstevingen

Verstevig deze delen door ze te bekleven met plakvlies.

G	elk deel helemaal
---	-------------------

Patroondelen op de stof

Let op!

Dit is een knipplan voor stoffen met een standaardbreedte van 140 cm. Maak je dit model in de stof uit de La Maison Victor-collectie, kijk dan bij de stoffen op onze website voor het knipplan dat bij de desbetreffende LMV-stof hoort, want de stofbreedte hiervan kan verschillend zijn.

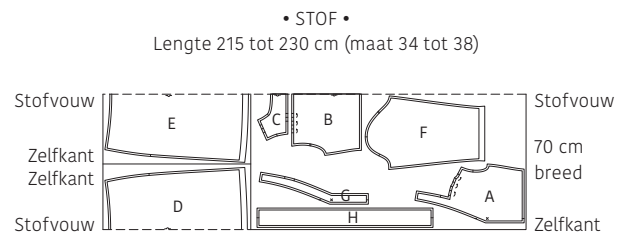

Let op!

Voor maat 34 tot 38 knip je delen E en D aan de stofvouw door de stofranden naar binnen te vouwen zodat je twee stofvouwen bekomt. Voor de overige delen hervouw je de stof en knip je aan één enkele stofvouw.

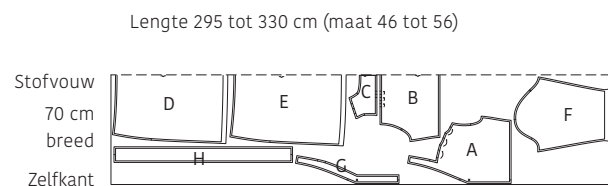
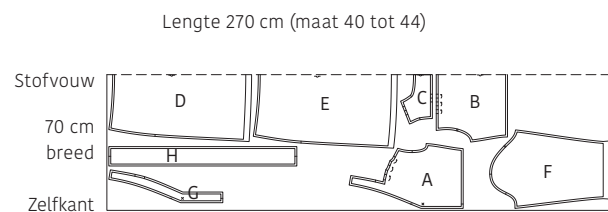

Werkbeschrijving

1 Voorpand en rugpand

Markeer de aangeduide punten op het voorpand (A) en het schouderstuk (C) met rijgdraad.

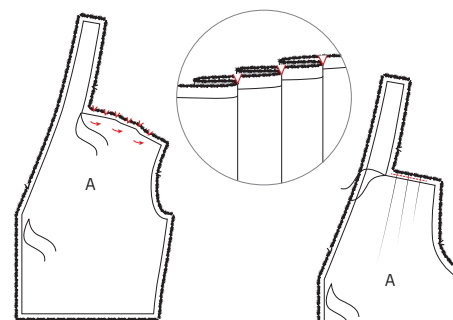
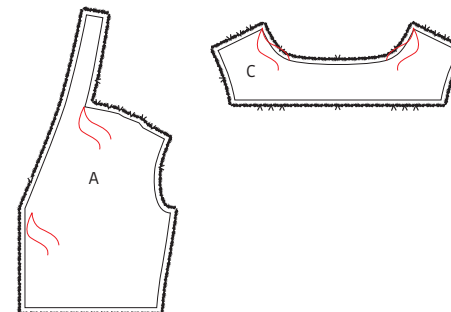

Speld de plooien aan de schoudernaad van A: het eerste merkteken leg je op het tweede, het derde op het vierde en het vijfde op het zesde. Speld de plooien vast en stik voorlopig vast in de naadwaarde.

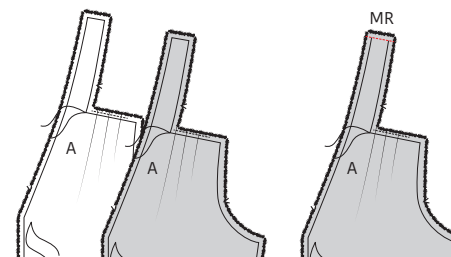

Speld de MR-naden van A met de goede kanten op elkaar en stik vast. Strijk de naad open.

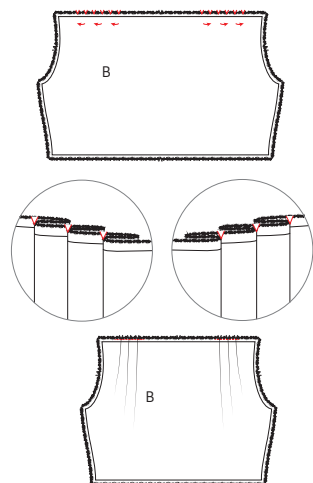

Speld de plooien in het rugpand (B) zoals aangegeven op de tekening en stik voorlopig vast in de naad.

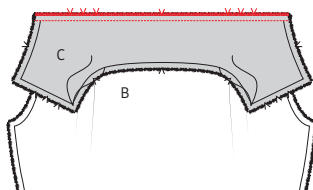

Speld de onderrand van C met de goede kant op de bovenrand van B en stik vast. Werk de gestikte rand af met een zigzagsteek of overlock. Strijk de naad naar C toe.

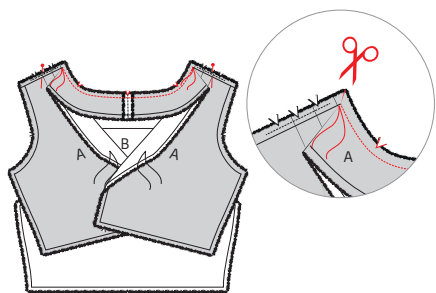

Speld de halslijn van A en C met de goede kanten op elkaar en stik vast van rijgdraad tot rijgdraad. Geef een knipje in de hoek van A tot vlak tegen het stiksel (enkel in A!).

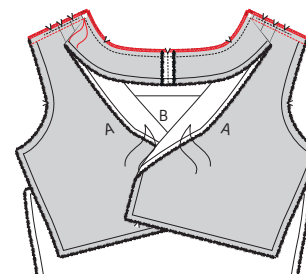

Speld de schoudernaad van C op de schoudernaad van A, goede kanten en rijgdraadjes op elkaar, en stik vast van het rijgdraadje tot de armsgatlijn. Werk de rand af met een zigzagsteek of overlock.

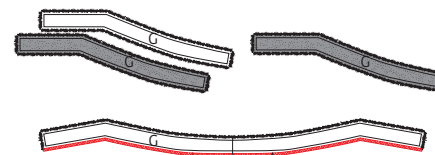

2 Beleg

Speld de MR-naden van beide delen van het beleg (G) met de goede kanten op elkaar en stik vast. Strijk de naad open. Werk de onderste (aangeduide) rand af met een zigzagsteek of overlock.

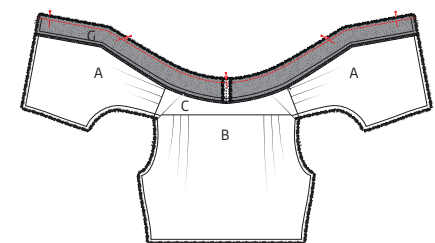

Speld het beleg op het werkstuk, met de goede kanten op elkaar, en stik vast. Strijk de naad naar G toe en stik de naadwaarde vast aan G op 2 mm van de gestikte naad. Vouw het beleg naar de averechtse kant van het werkstuk.

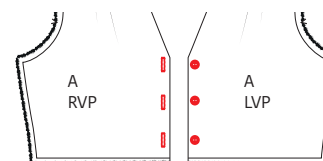
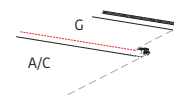

Maak knoopsgaten in A RVP, naai de knopen vast op A LVP, let erop dat het beleg naar de averechtse kant gevouwen is. De positie van de bovenste knoop is aangeduid met een rijgdraadje, verdeel de overige knopen op gelijke afstand.

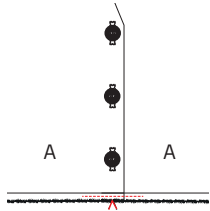

Speld de MV-merktekens van beide delen A op elkaar (let erop dat G naar de averechtse kant gevouwen ligt): A RVP ligt met de averechtse kant op de goede kant van A LVP. Stik voorlopig vast in de naad.

3 Mouwen

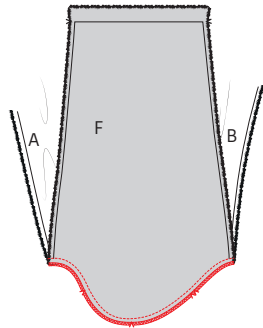

Leg de mouw (F) op het werkstuk met de goede kanten op elkaar en speld de kop van de mouw aan de armuitsnijding van het werkstuk. Speld eerst de merktekens op elkaar. Het enkele merkteken duidt de voorkant aan, het dubbele de rugkant, het middelste de schoudernaad. Stik vast en werk deze naad af met een zigzagsteek of overlock. Doe nu hetzelfde met de andere mouw aan de andere kant van het werkstuk.

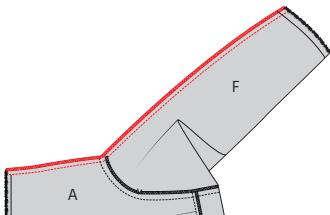

Speld de onderarmnaden van F en de zijnaden van B/C en A met de goede kanten op elkaar en stik vast. Werk de naad af met een zigzagsteek of overlock en strijk de naad naar A.

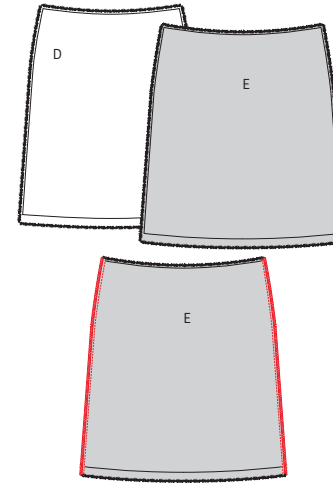

4 Rok

Speld de zijnaden van het voorpand van de rok (D) en het rugpand van de rok (E) met de goede kanten op elkaar en stik vast. Werk de zijnaden af met een zigzagsteek of overlock en strijk de naden naar het voorpand toe.

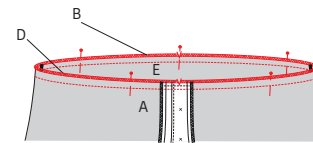

5 Elastiek taille

Speld de taillenaad van top en rok met de goede kanten op elkaar zodat de MV-merktekens op elkaar liggen, de zijnaden gelijk liggen en de MR-merktekens op elkaar liggen. Stik vast en werk de naad af met een zigzagsteek of overlock.

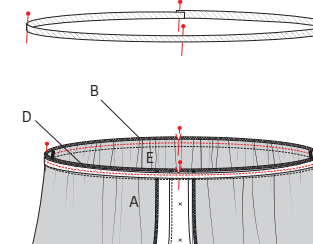

Verdeel het elastiek vervolgens in 4 gelijke delen en duid aan met speldjes. Stik het elastiek, terwijl je het uitrekt, aan de naadwaarde van de taillelij van A/B/C/D (let op: stik het elastiek enkel aan de naadwaarde). Zorg ervoor dat de speldjes overeenkomen met het MR-merkteken in B, de zijnaden van A/B en de MV-naad van A. Stik rondom vast. Leg de uiteinden van het elastiek 1 cm over elkaar en stik vast.

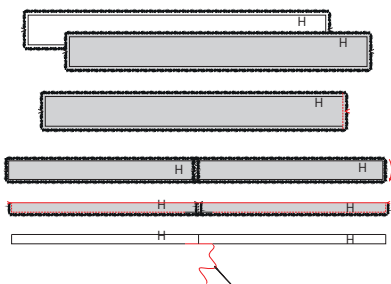

6 Tallelint

Speld 1 korte kant van beide delen van het tallelint (H) met de goede kanten op elkaar en stik vast, dit is de MR-naad. Vouw het lint dubbel in de hoogte met de goede kanten op elkaar en stik rondom vast, maar laat een keeropening ter hoogte van de MR-naad van een vijftal cm. Knip de hoekjes bij, keer het tallelint binnenstebuiten door de keeropening en strijk het lint plat. Sluit de keeropening handmatig met een onzichtbare steek.

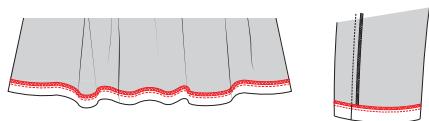

7 Zoom

Werk de mouwzomen en zoom van de rok af met een zigzagsteek of overlock. Strijk de zoomwaarde van de rok om en stik rondom vast. Doe dit ook met de zomen van de mouwen.



8 Eindstrijk

Strijk het werkstuk netjes op en je bent klaar!

Legende werkbeschrijving

-  Goede kant van de stof
-  Averechtse kant van de stof
-  Plakvlies
-  Plooi
-  Rijgen
-  Knippen
-  Achterkant rits
-  Ritssluiter
-  Strijken
-  Ritsluiting toe
-  Ritsluiting open
-  Bies-, biaislint goede kant
-  Bies-, biaislint averechtse kant
-  Knoop
-  Kopspelden
-  Knoopsgat
-  Vouwlijn
-  Stiklijn
-  Rijgdraad
-  Aanduiding naadwaarde
-  Stof zonder naadwaarde
-  Overlock / zigzagsteek
-  Merkteken
-  Knipjes

Colofon

La Maison Victor is een uitgave van:



Roularta Media Group nv
Meiboomlaan 33
8800 Roeselare
BTW BE 0434 278 896

Voorzitter: Rik De Nolf
Gedelegeerd bestuurder: Xavier Bouckaert
Directeur magazines: Jos Grobben
Uitgever: Karen Hellemans
Verantwoordelijke uitgever: Sophie Van Iseghem
p/a Meiboomlaan 33, 8800 Roeselare

Business manager: Lies Bresseel
Hoofdredacteur: Ann De Tremere

Ontwerp en uitvoering patroon: Evelien Cabie
Lay-out en illustraties: Valérie Le Roi, Livina Stockmans
Fotografie: Felicia van Ham
Styling: Sarah Roelstraete

* De patronen aangeboden bij dit magazine en via de eraan verbonden websites of digitale applicaties dienen alleen voor persoonlijk gebruik door de koper ervan; de patronen of de ermee vervaardigde stukken mogen op geen enkele wijze aan derden worden ter beschikking gesteld, verkocht of op enige wijze commercieel worden aangewend.

*Deze publicatie is bedoeld om verkocht te worden tegen de opgelegde verkoopprijs. In geen geval mag zij zonder uitdrukkelijke en voorafgaandelijke toestemming van de uitgever in huur worden gegeven of opgenomen in een leesportefeuille. Door de aankoop zelf verbindt iedere koper zich ertoe deze clausule na te leven op straf van schadevergoeding.

* Dit magazine is auteursrechtelijk beschermd. Wilt u artikels scannen, digitaal opslaan, drukken, kopiëren, of commercieel gebruiken?

Neem contact op met Ann.Van.De.Walle@roularta.be
Info over uw rechten op www.presscopyrights.be.

Praat een mondje mee!

Beleg Het patroondeel dat je gebruikt om randen af te werken, bijvoorbeeld aan de hals- of armuitsnijding, ritsluiting of middenvoor.

Bies / biais Een smallere strook stof of lint dat je aan of rond de af te werken rand stikt. Een bies is in rechtdraad, biais is in schuindraad geknipt.

Dubbelen De omtrekranden van twee stofdelen (of één dubbelgevouwen stofdeel) met de goede kanten op elkaar aan elkaar stikken en keren.

Hechten Het stiksel aan begin en einde vastmaken door drie steekjes naar achteren en weer naar voren te geven.

Merken Dit kan door een klein knipje te geven in de omtrek van de stof op belangrijke plaatsen (inzetpunten mouwen, vouwlijnen, plooiën ...). Alle belangrijke punten of lijnen binnenin het patroon, zoals neepeindpunten, plaatsen waar een knoop, knoopsgat, zak, klep ... komt, worden met een rijgdraad gemerkt.

MR of middenrug De lijn die het midden van de rugkant van het lichaam aanduidt.

MV of middenvoor De lijn die het midden van de voorkant van het lichaam aanduidt.

Naadband Strook plakvlies van 1, 1,5 of 2 cm breed. Dit gebruik je om rechte naden (zoals schouderaden) te verstevigen langs de averechtse kant om uitrekken tegen te gaan.

Naadwaarde Een extra hoeveelheid aangeknippte stof die nodig is om twee delen aan elkaar te stikken. De waarden zijn afhankelijk van de afwerkingsmethode van het kledingstuk.

Nepen/coupenaden Door de stof op sommige plaatsen gedeeltelijk te vouwen en te stikken, creëer je meer vorm in het kledingstuk. Deze vouwen noemen we nepen (BE) of couponaden (NL).

Overlocken Met een overlockmachine de rafelranden afsnijden en afwerken met een overlocksteek om het rafelen tegen te gaan.

Pat/polopat Een overlappende knoopsgatsluiting die niet tot aan de zoom reikt, maar stopt in het midden van een pand. Wordt meestal gebruikt aan de halslijn.

Persen Met een strijkijzer en een (vochtige) doek de stof goed aandrukken, om bij voorbeeld mooie, platte naden of duidelijke vouwen te verkrijgen. Bij het persen beweeg je het strijkijzer niet of nauwelijks.

Persvoet Het onderdeel van de stikmachine waaron-

der de stoflagen 'geperst' zitten en getransporteerd worden.

Persvoetbreedte Stikken op 'persvoetbreedte' betekent dat je de rand van de persvoet langs de naad of de te bestikken rand laat lopen.

Plakvlies Of kleefvoering. Dit is een vlies dat je op de averechtse kant van een bepaald deel van een kledingstuk strijkt ter versteviging, bijvoorbeeld in het geval van een tailleband, beleg of kraag.

Rijgen Met een naainaald en rijggaren verschillende stoflagen aan elkaar naaien met een grote steek, of bepaalde patroonlijnen op de stof overbrengen.

Stofvouw De vouw van de stof wanneer je deze dubbelvouwt.

Toegifte of overwijdte Extra ruimte die in het patroon voorzien is bovenop de zuivere lichaamsmaten omwille van bewegingsvrijheid en draagcomfort.

Uitdunnen Een deel van de naadwaarde wegnippen om teveel dikte op één plaats te vermijden. In hoeken knip je de naadwaarde schuin af om ze mooi te kunnen keren.

Vorbmand Strook plakvlies van 1 cm breed, in schuine richting geknipt en verstevigd met een kettendraadje. Dit gebruik je om ronde lijnen (zoals hals- en armuitsnijding) te verstevigen om uitrekken tegen te gaan en om een mooie vorm te garanderen.

Zelfkant Rand van de stof in de richting van de lengtedraden.

Gebruikte afkortingen

VP: voorpand
RP: rugpand
RVP: rechtersvoorpand
LVP: linkersvoorpand
RRP: rechtersrugpand
LRP: linkersrugpand
MV: middenvoor
MR: middenrug
ZN: zijnaad
IZ: inzetstuk
TB: tailleband
SN: schoudernaad
LK: linker kant
RK: rechter kant