

MOEILIJKHEID



# Archie

JAS

LA MAISON  
*Victor*

## Model

Maat XXS tot XXXL

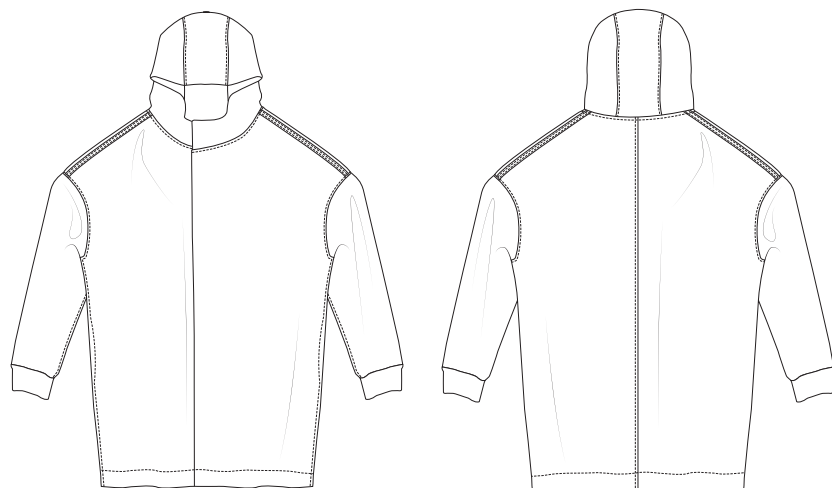

Deze tabel geeft de lengte van dit kledingstuk aan.

Maat	XXS	XS	S	M
Middenruglengte (in cm)	92	92,5	93	93,5
	L	XL	XXL	XXXL
	94	94,5	95	95,5

## Benodigheden

- Naaigaren
- Anorak drukknoep: 10 (diam. 15 mm)
- Voorgemaakt biaislint (20 mm breed): zie tabel
- Cuff boordstof: zie tabel
- Plakvlies: max. 100 cm
- Katoenen voeringstof: zie tabel
- Stof (breedte 140 cm): zie tabel

Maat	XXS	XS	S	M
Voorgemaakt biaislint (in cm)	180	182	184,5	186,5
	L	XL	XXL	XXXL
	189	191	193	195,5

Maat	XXS-S	M-XL	XXL-XXXL
Cuff boordstof (in cm incl. naadwaarde)	2 x 25	2 x 27	2 x 28

Maat	XXS-XXXL
Stoflengte buitenstof (in cm)	320
Stoflengte katoen (in cm)	60

## Onze stof

Wij gebruiken een mantelstof. De stof bestaat uit 10% scheerwol, 50% acryl en 40% polyester.

## Extra stofadvies

Deze tussenseizoensjas is heerlijk om te maken in een warme viltige stof zoals wij hebben gebruikt, maar is ook prachtig in een stevig keperkatoen, denim of corduroy. Of maak er een regenjas van in een lichtere technische, gecoate stof of een matelassé. Met een scuba-stof, een stevig double face-tricot of een gemoltonneerde sweaterstof maak je er een sportieve oversized hoodie van.

## Patroondelen

Knip de patroondelen volgens de aangeduide frequentie uit de stof.

A	voorpand: 2x
B	rugpand: 2x
C	mouw: 2x
D	capuchon: 2x
E	tussenstuk capuchon: 1x aan stofvouw
F	beleg capuchon: 2x
G	voering capuchon: 2x (in katoen)
H	tussenstuk voering capuchon: 1x aan stofvouw (in katoen)
I	zak: 4x (in katoen)

### **Let op!**

Vouw de stof dubbel om een patroondeel 2x uit de stof te knippen. Leg  tegen de stofvouw zodat je 1 symmetrisch deel bekomt.

## Naadwaarde

Deze naadwaarden zijn voorzien rond de patroondelen wanneer je de 'cutline' hebt aangevinkt bij 'layers'.

A, B	schoudernaad: 1,5 cm – zoom: 5 cm – rondom: 1 cm
C, D, F, G, I	rondom: 1 cm
E, H	MR: 0 cm (aan stofvouw) – rondom: 1 cm

### **Let op!**

Vergeet niet om alle merktekens die aangeduid zijn op het patroon over te nemen op de stof door middel van knipjes en rijgdraad.

## Verstevigen

Verstevig deze delen door ze te bekleden met plakvlies.

A	strook van 12 cm breed op het aan gesneden knopenpat, naadband aan de zakopening en vormband op de goede kant van de schoudernaad
B	naadband aan de zakopening
F	elk deel helemaal

## Patroondelen op de stof

### **Let op!**

Dit is een knipplan voor stoffen met een standaardbreedte van 140 cm. Maak je dit model in de stof uit de La Maison Victor-collectie, kijk dan bij de stoffen op onze website voor het knipplan dat bij de desbetreffende LMV-stof hoort, want de stofbreedte hiervan kan verschillend zijn.

• STOF •  
Lengte 320 cm (maat XXS tot XXXL)

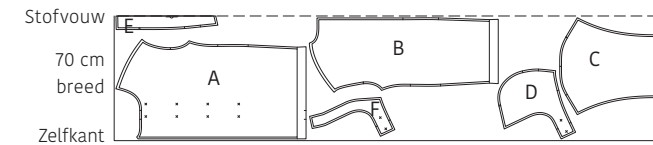

• VOERING •  
Lengte 60 cm (maat XXS tot XXXL)

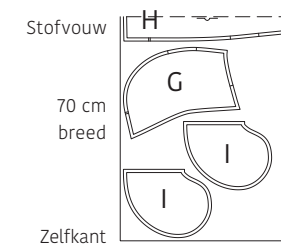

## Werkbeschrijving

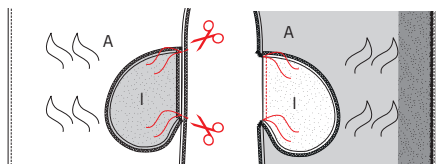
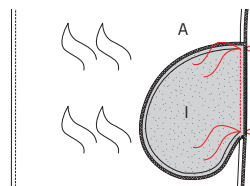
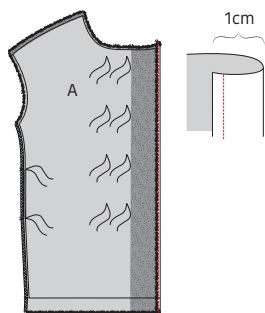
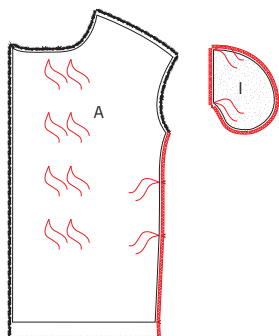

### 1 Voorpand

Werk de zijnaden van de voorpanden (A) af met een zigzagsteek of overlock. Zigzag of overlock ook de zakdelen (I) rondom. Markeer de hoekpunten op I met rijgdraadjes en duid de zakopening ook aan op A met rijgdraadjes.

Vouw 1 cm van het aangesneden knopenpat om en stik vast op persvoetbreedte.

Speld en stik I op A met de goede kanten op elkaar. Zorg ervoor dat de rijgdraadjes in I op dezelfde hoogte gepositioneerd zijn als de merktekens in de zijnaad van A. Stik vast van het ene naar het andere rijgdraadje.

Geef aan beide uiteinden van dit stiksel een dwarse knip in de naadwaarde van A tot vlak tegen het stiksel. Strijk I om naar de averechtse kant van A en geef een doorstikking op 6 mm van de naad tussen de rijgdraadjes.

### Naaitip!

Alle doorstikkingen in deze jas maakten we met doorstikgaren. Dit garen is dikker en steviger dan gewoon garen. Gebruik hiervoor de 'topstitch'-naald op je naaimachine en zet de steeklengte op 4 mm. Doorstikgaren gebruik je alleen als bovendraad, op het spoeltje blijft het gewone garen zitten. Let er dus op dat je de doorstikkingen steeds met de goede kant van het werkstuk naar boven maakt.

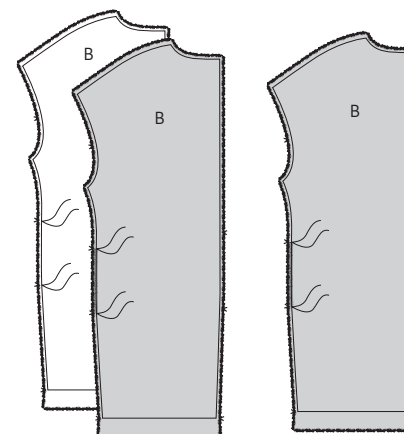

### 2 Rugpand

Duid ook op de rugpanden (B) de zakopening aan met rijgdraadjes. Speld en stik de MR-naden van beide delen B met de goede kanten op elkaar. Strijk de naad eerst open en dan naar één kant. Werk de naad vervolgens af met een zigzagsteek of overlock.

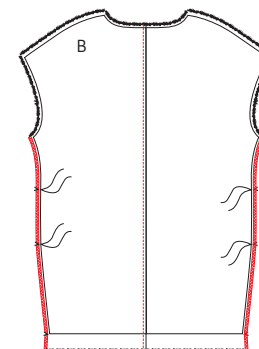

Geef een doorstikking op 6 mm naast de MR-naad. Zigzag of overlock de zijnaden van B.

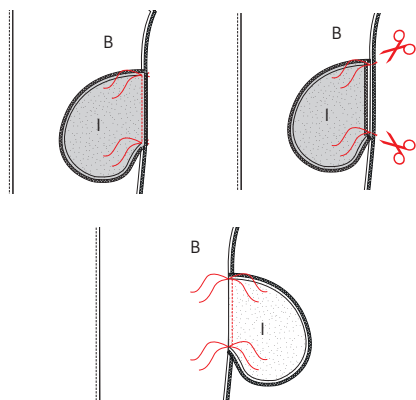

Speld en stik de 2 overige delen I aan weerszijden van B met de goede kanten op elkaar. Zorg ervoor dat de rijgdraadjes in I op dezelfde hoogte gepositioneerd zijn als de merktekens in de zijnaad van B. Stik vast van het ene naar het andere rijgdraadje. Geef aan beide uiteinden van dit stiksel een dwarse knip in de naadwaarde van B tot vlak tegen het stiksel. Strijk de naadwaarde naar I en geef een tegenstiksel op I vlak naast de naad, zodat de naadwaarde vasthangt aan I.

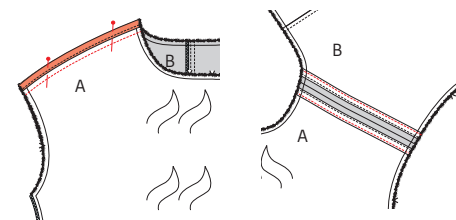

Speld de schouderaden van A en B met de averechtse kanten op elkaar en stik op 1,5 cm. Strijk de naad open en stik de biaslinten vast aan A en B op 1 mm naast de rand.

#### 4 Mouwen

Werk de zijkanten van de mouw (C) af met een zigzagsteek of overlock.

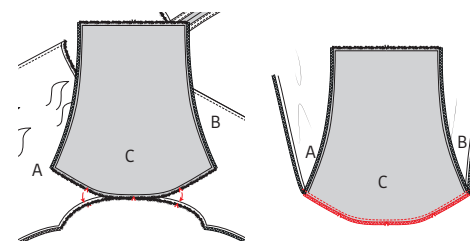
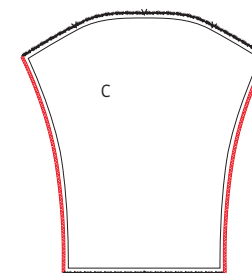

Speld de bovenkant van C aan de armuitsnijding van het werkstuk met de goede kanten op elkaar. Zorg ervoor dat de merktekens overeenkomen. Werk de naad af met een zigzagsteek of overlock en strijk de naad naar het werkstuk.

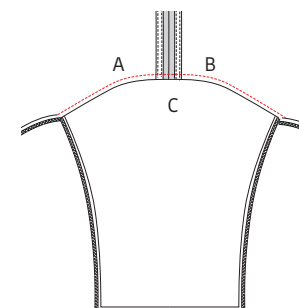

Doorstik op 6 mm naast de naad.

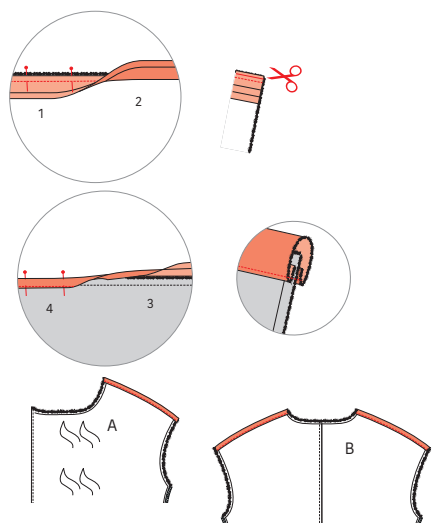

#### 3 Schouderaden

Werk de schouderaden van A en B af met biaslint. Zo ga je te werk: Vouw het biaslint open en speld 1 zijde aan de goede kant van het werkstuk. Stik vast op 2 mm naast de eerste vouwlijn in de naadwaarde. Knip de naadwaarde voor de helft weg (uitdunnen). Vouw daarna het biaslint om op alle vouwlijnen (let op: strijk op de oorspronkelijke eerste vouwlijn. Het is de bedoeling dat het stiksel tussen de vouwlijnen verstopt zit. Het biaslint zit nu over de rand van de stof heen gevouwen en bedekt langs de averechtse kant van de stof het vorige stiksel. Stik nu op 1 mm naast de rand van het biaslint met de kleine kantvoet.

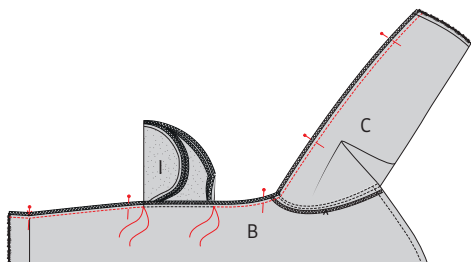

## 5 Zij- en onderarmnaden

Speld de zijkanten van C (onderarmnaad) met de goede kanten op elkaar. En speld ook de zijnaden boven en onder de zakopening aan elkaar. Stik vast tot net aan de rijgdraadjes van de zak.

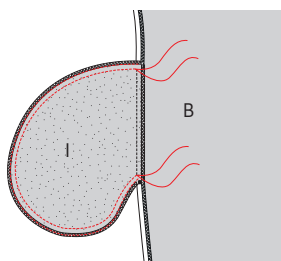

Speld en stik de rondingen van de zakken op elkaar. Vouw hierbij de buitenstof weg zodat je enkel de katoenen stof aan elkaar stikt. Begin te stikken aan de rijgdraadjes, gebruik eventueel de halve persvoet. Geef nog een tweede stiksel in de naadwaarde.

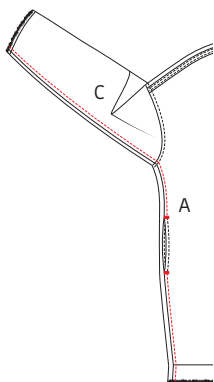

Doorstik de onderarm- en zijnaad op 6 mm van de naad. Geef boven- en onderaan de zakopening een zigzagstiksel op kleine steeklengte, dwars tussen de naad en de doorstikking. Deze versteviging zal doorscheuren van deze hoekpunten voorkomen.

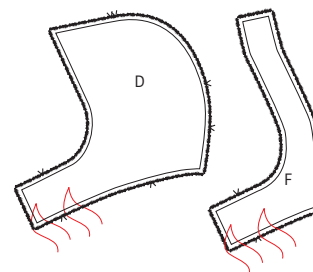

## 6 Capuchon

Duid de plaats van de drukknopen aan op de capuchon (D) en het beleg van de capuchon (F).

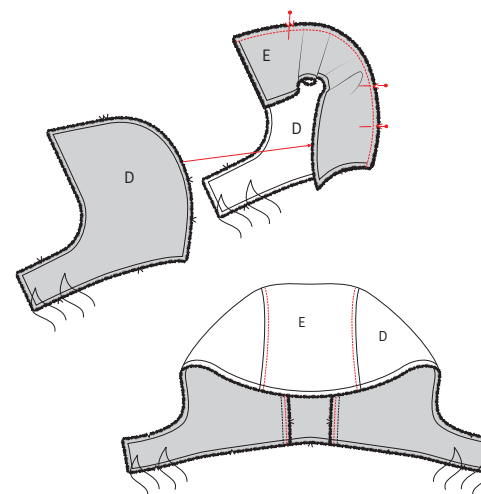

Speld en stik de delen D aan weerszijden van het tussenstuk capuchon (E) met de goede kanten op elkaar. Zorg ervoor dat de merktekens overeenkomen. Strijk de naden naar E. Doorstik de naden op 6 mm naast de naad.

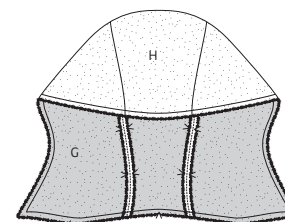

Speld en stik de voeringdelen van de capuchon (G) aan weerszijden van het tussenstuk voering capuchon (H) met de goede kanten op elkaar. Strijk de naden open.

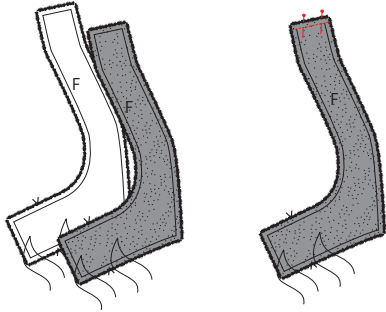

Speld en stik de bovenste korte zijden van het beleg van de capuchon (F) met de goede kanten op elkaar. Strijk de naad open.

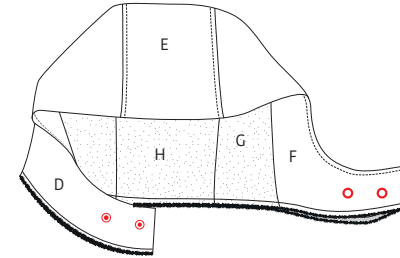

Bevestig 2 drukknopen op de merktekens van F. Aan de linkerkant van het werkstuk bevestig je de drukknopen enkel in F, zodat je de drukknopen niet ziet langs de buitenkant van het werkstuk. Aan de rechterkant sla je ze door alle stoflagen heen.

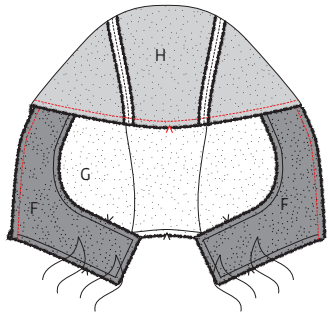

Speld en stik de rand van F aan de buitenrand van de voeringkap (G+H) met de goede kanten op elkaar.

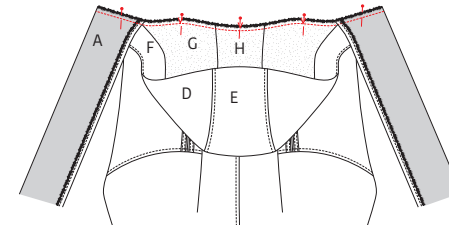

Speld de halslijn van de capuchon aan de halslijn van het werkstuk met de goede kanten op elkaar. Zorg ervoor dat alle merktekens in de capuchon overeenkomen met de respectievelijke naden in het werkstuk. Vouw het aangesneden knopenpat van A om op het merkteken en over het knopenpat van de capuchon heen, met de goede kant naar binnen. Stik vast.

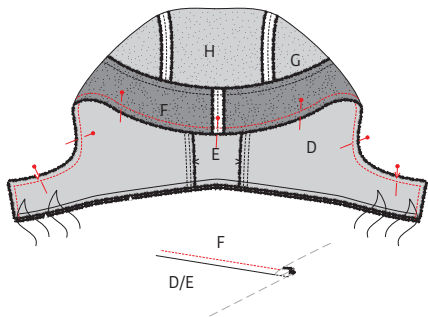

Speld en stik de rand van de voeringkap aan de rand van de buitenkap met de goede kanten op elkaar. Stik ook de hoek van het knopenpat, de onderkant laat je open. Strijk de naadwaarde naar F en geef een tegenstiksels op F (zodat de naadwaarde vasthangt) langs de volledige buitenrand tot zo dicht mogelijk bij de hoekpunten. Dun de naadwaarde uit en knip de hoekjes weg. Keer de capuchon binnenstebuiten en strijk netjes plat.

### Naaitip!

Wanneer je hoeken in dikke stoffen stikt, geef dan twee schuine steekjes aan het hoekpunt in plaats van een hoek van 90° te maken. Hierdoor vermijd je ophoping van stof in het hoekje en krijg je een mooier resultaat na het keren.

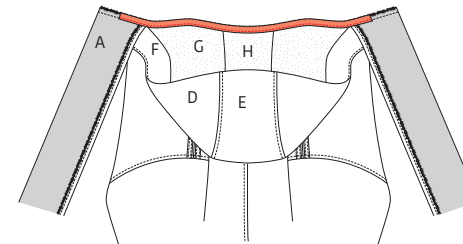
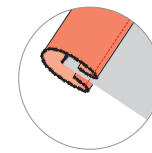

Werk de halslijn af met biaislint. Stik het op dezelfde manier aan als het biaislint van de schoudernaden. Het biaislint hoeft niet tot aan de hoeken gestikt te worden, (want dan krijg je te veel stoflagen aan de hoeken), begin en eindig ergens in het midden van het knopenpat. Strijk de naad naar het werkstuk toe. Knip de hoekjes weg en keer ze binnenstebuiten.

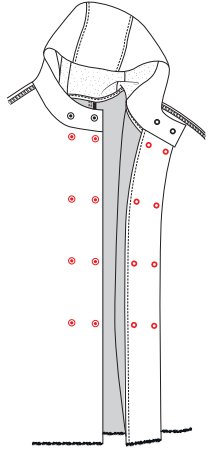

Bevestig de andere drukknopen op de merktekens in A. Zorg ervoor dat de jas sluit met het linkervoorpand (LVP) over het rechtervoorpand (RVP). En dat je de drukknopen op het LVP enkel op het aangesneden beleg bevestigt zodat je ze niet ziet langs de buitenkant van het werkstuk. In het RVP sla je de drukknopen door alle stoflagen heen.

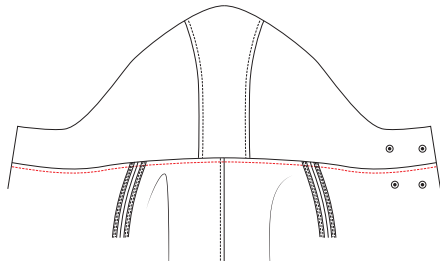

Geef een doorstikking op 6 mm van de halsnaad. Zorg ervoor dat het biaislint naar onderen gevouwen ligt, zodat je dat langs de binnenkant meteen mee vaststikt.

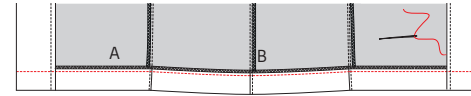

Strijk de zoomwaarde om en speld of kleef vast met wonder-tape. Strijk nu ook netjes het knopenpat op zijn plaats en pers de vouw goed plat. Speld of kleef vast met wondertape zodat het niet meer kan verschuiven. Stik de zoom vast op 4 cm. Naai het knopenpat vast met een blinde flanelsteek.

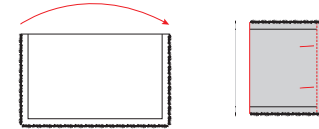

Vouw de mouwboord dubbel op de lange zijde met de goede kant naar binnen en stik de korte zijde dicht. Werk dit naadje af met een zigzagsteek of overlock.

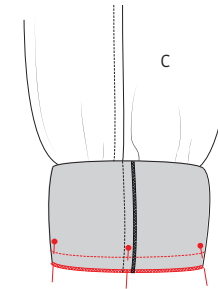

Verdeel de omtrek van de boord in 4 gelijke delen, duid ze aan met een speldje. Duid ook aan de mouwzoom van het werkstuk 4 gelijke delen aan met een speldje. Speld de mouwboord aan de mouwzoom met de goede kanten op elkaar. Speld het naadje van de boord aan de onderarmnaad en zorg ervoor dat de andere verdeelspeldjes overeenkomen. De boord is kleiner dan de mouwzoom (zo sluit hij mooi aan rond de pols), rek hem uit tijdens het stikken. Zigzag of overlock tot slot de naad.

## 7 Zoom en mouwboord

Vouw het aangesneden knopenpat aan de zoom met de goede kant naar binnen. Stik vast op 5 cm. Knip de naadwaarde van het knopenpat weg tot 1 cm onder het stiksel, en knip de hoek schuin af. Keer de hoek binnenstebuiten en duw netjes uit. Werk de zoomrand af met een zigzagsteek of overlock.

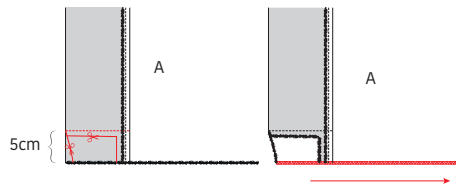

## 8 Eindstrijk

Strijk het werkstuk netjes op en je bent klaar!



## Legende werkbeschrijving

-  Goede kant van de stof
-  Averechtse kant van de stof
-  Plakvlies
-  Plooi
-  Rijgen
-  Knippen
-  Achterkant rits
-  Ritssluiter
-  Strijken
-  Ritsluiting toe
-  Ritsluiting open
-  Bies-, biaislint goede kant
-  Bies-, biaislint averechtse kant
-  Knoop
-  Kopspelden
-  Knoopsgat
-  Vouwlijn
-  Stiklijn
-  Rijgdraad
-  Aanduiding naadwaarde
-  Stof zonder naadwaarde
-  Overlock / zigzagsteek
-  Merkteken
-  Knipjes

## Colofon

La Maison Victor is een uitgave van:



Roularta Media Group nv  
Meiboomlaan 33  
8800 Roeselare  
BTW BE 0434 278 896

**Voorzitter:** Rik De Nolf  
**Gedelegeerd bestuurder:** Xavier Bouckaert  
**Directeur magazines:** Jos Grobben  
**Uitgever:** Karen Hellemans  
**Verantwoordelijke uitgever:** Sophie Van Iseghem  
p/a Meiboomlaan 33, 8800 Roeselare

**Business manager:** Lies Bresseel  
**Hoofdredacteur:** Ann De Tremerie

**Ontwerp en uitvoering patroon:** Britt Guetens  
**Lay-out en illustraties:** Valerie Le Roi, Livina Stockmans  
**Fotografie:** Diane Hendrixx  
**Styling:** Siska Loraine

\* De patronen aangeboden bij dit magazine en via de eraan verbonden websites of digitale applicaties dienen alleen voor persoonlijk gebruik door de koper ervan; de patronen of de ermee vervaardigde stukken mogen op geen enkele wijze aan derden worden ter beschikking gesteld, verkocht of op enige wijze commercieel worden aangewend.

\*Deze publicatie is bedoeld om verkocht te worden tegen de opgelegde verkoopprijs. In geen geval mag zij zonder uitdrukkelijke en voorafgaandelijke toestemming van de uitgever in huur worden gegeven of opgenomen in een leesportefeuille. Door de aankoop zelf verbindt iedere koper zich ertoe deze clausule na te leven op straf van schadevergoeding.

\* Dit magazine is auteursrechtelijk beschermd. Wilt u artikels scannen, digitaal opslaan, drukken, kopiëren, of commercieel gebruiken?

Neem contact op met Ann.Van.De.Walle@roularta.be  
Info over uw rechten op [www.presscopyrights.be](http://www.presscopyrights.be).

## Praat een mondje mee!

**Beleg** Het patroondeel dat je gebruikt om randen af te werken, bijvoorbeeld aan de hals- of armuitsnijding, ritsluiting of middenvoor.

**Bies / biais** Een smallere strook stof of lint dat je aan of rond de af te werken rand stikt. Een bies is in rechtdraad, biais is in schuindraad geknipt.

**Dubbelen** De omtrekranden van twee stofdelen (of één dubbelgevouwen stofdeel) met de goede kanten op elkaar aan elkaar stikken en keren.

**Hechten** Het stiksel aan begin en einde vastmaken door drie steekjes naar achteren en weer naar voren te geven.

**Merken** Dit kan door een klein knipje te geven in de omtrek van de stof op belangrijke plaatsen (inzetpunten mouwen, vouwlijnen, plooiën ...). Alle belangrijke punten of lijnen binnenin het patroon, zoals neepeindpunten, plaatsen waar een knoop, knoopsgat, zak, klep ... komt, worden met een rijgdraad gemerkt.

**MR of middenrug** De lijn die het midden van de rugkant van het lichaam aanduidt.

**MV of middenvoor** De lijn die het midden van de voorkant van het lichaam aanduidt.

**Naadband** Strook plakvlies van 1, 1,5 of 2 cm breed. Dit gebruik je om rechte naden (zoals schouderaden) te verstevigen langs de averechtse kant om uitrekken tegen te gaan.

**Naadwaarde** Een extra hoeveelheid aangeknippte stof die nodig is om twee delen aan elkaar te stikken. De waarden zijn afhankelijk van de afwerkingsmethode van het kledingstuk.

**Nepen/coupenaden** Door de stof op sommige plaatsen gedeeltelijk te vouwen en te stikken, creëer je meer vorm in het kledingstuk. Deze vouwen noemen we nepen (BE) of couponaden (NL).

**Overlocken** Met een overlockmachine de rafelranden afsnijden en afwerken met een overlocksteek om het rafelen tegen te gaan.

**Pat/polopat** Een overlappende knoopsgatsluiting die niet tot aan de zoom reikt, maar stopt in het midden van een pand. Wordt meestal gebruikt aan de halslijn.

**Persen** Met een strijkijzer en een (vochtige) doek de stof goed aandrukken, om bij voorbeeld mooie, platte naden of duidelijke vouwen te verkrijgen. Bij het persen beweeg je het strijkijzer niet of nauwelijks.

**Persvoet** Het onderdeel van de stikmachine waaron-

der de stoflagen 'geperst' zitten en getransporteerd worden.

**Persvoetbreedte** Stikken op 'persvoetbreedte' betekent dat je de rand van de persvoet langs de naad of de te bestikken rand laat lopen.

**Plakvlies** Of kleefvoering. Dit is een vlies dat je op de averechtse kant van een bepaald deel van een kledingstuk strijkt ter versteviging, bijvoorbeeld in het geval van een tailleband, beleg of kraag.

**Rijgen** Met een naaiaald en rijggaren verschillende stoflagen aan elkaar naaien met een grote steek, of bepaalde patroonlijnen op de stof overbrengen.

**Stofvouw** De vouw van de stof wanneer je deze dubbelvouwt.

**Toegifte of overwijdte** Extra ruimte die in het patroon voorzien is bovenop de zuivere lichaamsmaten omwille van bewegingsvrijheid en draagcomfort.

**Uitdunnen** Een deel van de naadwaarde wegnippen om teveel dikte op één plaats te vermijden. In hoeken knip je de naadwaarde schuin af om ze mooi te kunnen keren.

**Vorbmand** Strook plakvlies van 1 cm breed, in schuine richting geknipt en verstevigd met een kettingdraadje. Dit gebruik je om ronde lijnen (zoals hals- en armuitsnijding) te verstevigen om uitrekken tegen te gaan en om een mooie vorm te garanderen.

**Zelfkant** Rand van de stof in de richting van de lengtedraden.

### Gebruikte afkortingen

VP: voorpand  
RP: rugpand  
RVP: rechtersvoorpand  
LVP: linkersvoorpand  
RRP: rechtersrugpand  
LRP: linkersrugpand  
MV: middenvoor  
MR: middenrug  
ZN: zijnaad  
IZ: inzetstuk  
TB: tailleband  
SN: schoudernaad  
LK: linker kant  
RK: rechter kant