

MOEILIJKHEID



Melle

BLOUSE

LA MAISON
Victor

Model

Maat 34 tot 56

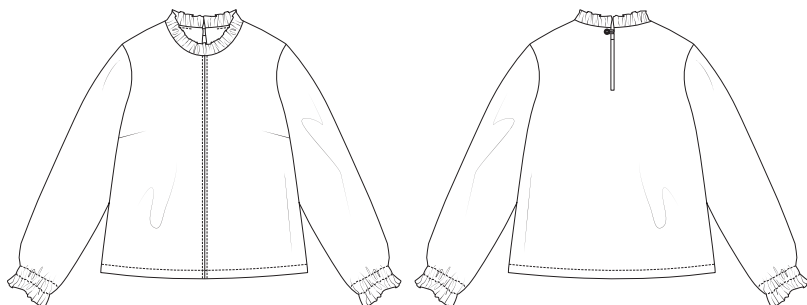

Deze tabel geeft de lengte van dit kledingstuk aan.

Maat	34	36	38	40	42	44
Middenruglengte (in cm, incl. kraag)	56,5	57	58,5	59	60,5	61
	46	48	50	52	54	56
	62,5	63	63,5	64	64,5	65

Benodigheden

- Naaigaren
- Knoopje (diam. 11 mm): 1
- Versteviging: max. 30 cm
- Elastiek (breedte 20 mm): zie tabel
- Stof (breedte 140 cm): zie tabel

Maat	34-42	44-48	50-52	54-56
Stoflengte (in cm)	150	170	200	215

Maat	34	36	38	40	42	44
Elastieklengte (in cm)	32	33	34	35	36	37
	46	48	50	52	54	56
	38	39	40	41	42	43

Onze stof

Wij kozen voor onze beide blouses voor een mengeling van 97% katoen en 3% elastaan.

Extra stofadvies

Wij gebruikten voor beide versies een fijn katoen dat zorgt voor wat body en het pofeffect van de mouwen volledig tot zijn recht laat komen. Alle stoffen zijn geschikt. Kies je voor een lossere stof die soepeler valt, verstevig dan ook de kraag zodat die recht blijft staan. Stoffen met veel rek zoals jersey zijn minder geschikt omdat de pasvorm te groot zou uitvallen.

Patroondelen

Knip de patroondelen volgens de aangeduide frequentie uit de stof.

A	voorpand: 2x
B	ruggand: 1x aan stofvouw
C	kraag: 1x aan stofvouw
D	mouw: 2x
E	beleg VP: 1x aan stofvouw
F	beleg RP: 1x aan stofvouw

Let op!

Vouw de stof dubbel om een patroondeel 2x uit de stof te knippen. Leg  tegen de stofvouw zodat je 1 symmetrisch deel bekomt.

Naadwaarde

Deze naadwaarden zijn voorzien rond de patroondelen wanneer je de 'cutline' hebt aangevinkt bij 'layers'.

A, B	MV/MR: 0 cm (aan stofvouw) - zoom: 3 cm - rondom: 1 cm
C, E, F	MV/MR: 0 cm (aan stofvouw) - rondom: 1 cm
D	rondom: 1 cm

Let op!

Vergeet niet om alle merktekens die aangegeven zijn op het patroon over te nemen op de stof door middel van knipjes en rijgdraad.

Verstevigen

Verstevig deze delen door ze te bekleden met plakvlies.

E, F	helemaal
------	----------

Patroondelen op de stof

Let op!

Dit is een knipplan voor stoffen met een standaardbreedte van 140 cm. Maak je dit model in de stof uit de La Maison Victor-collectie, kijk dan bij de stoffen op onze website voor het knipplan dat bij de desbetreffende LMV-stof hoort, want de stofbreedte hiervan kan verschillend zijn.

• STOF •

Lengte 150 tot 170 cm (maat 34 tot 48)

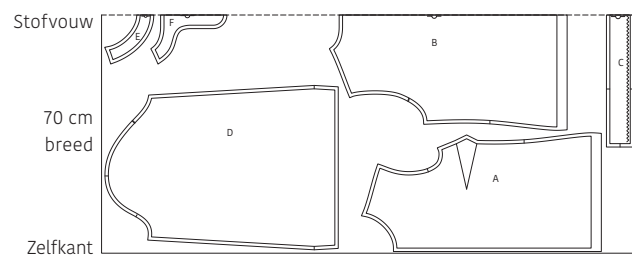

Lengte 200 tot 215 cm (maat 50 tot 56)

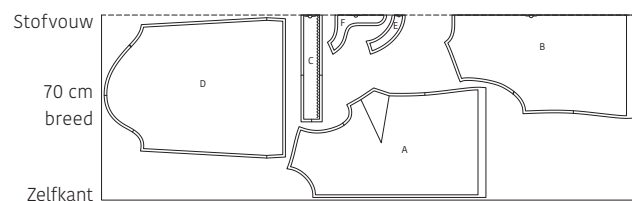

Werkbeschrijving

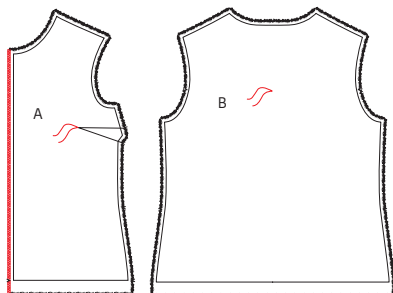

1 Voorpand en rugpand

Markeer de aangeduide punten op het voorpand (A) en het rugpand (B) met rijgdraad. Werk de MV-naad van A af met een zigzagsteek of overlock.

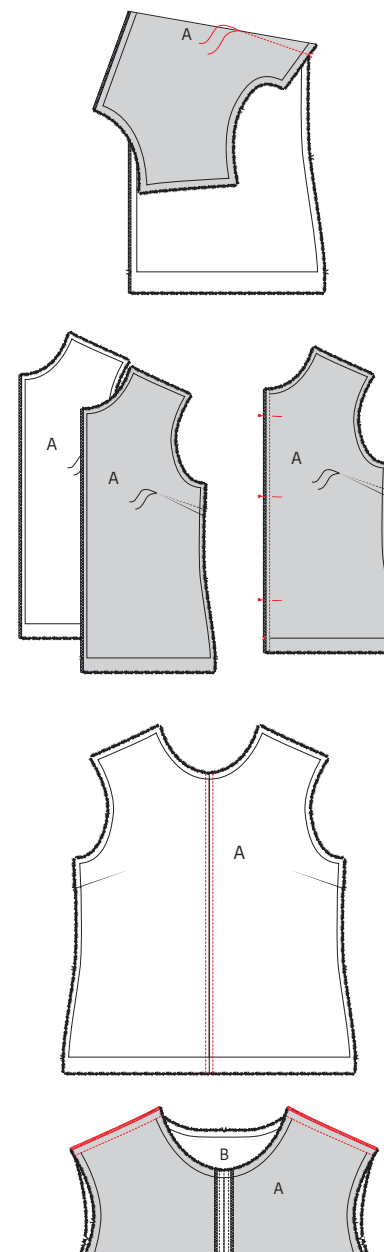

Vouw de merktekens in de zijnaad van A met de goede kanten op elkaar om de borstnepen/coupenaden te stikken. Stik vanaf de merktekens op niets uit naar het rijgdraadje. Strijk de borstnepen/coupenaden naar beneden.

Speld de MV-naden van A met de goede kanten op elkaar en stik vast. Strijk de naad open.

Stik de naadwaarde aan weerszijden vast aan A op 0,5 cm van de MV-naad.

Speld de schouderaden van A en B met de goede kanten op elkaar en stik vast. Werk de schoudernaad af met een zigzagsteek of overlock en strijk de naad naar A.

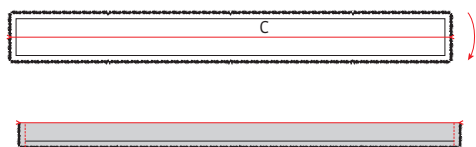

2 Kraag

Vouw de kraag (C) in de hoogte dubbel met de goede kanten op elkaar en stik de korte kanten dicht. Knip de hoekjes bij, keer de kraag met de goede kant naar buiten en strijk de vouwlijn van de dubbelgevouwen kraag.

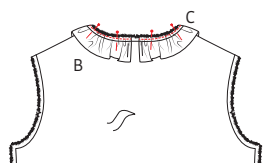
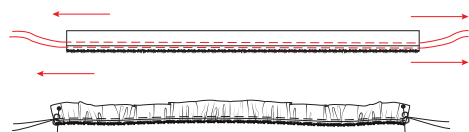

Rimpel de open dubbele onderrand van C als volgt: geef twee evenwijdige stiksels aan de open rand met grote steeklengte en zonder te hechten, door alle lagen heen. Trek voorzichtig aan de uiteinden van de loshangende draden zodat de stof gaat rimpelen. Verdeel de rimpels tot C even breed is als de halsrand van het werkstuk en de merktekens overeenkomen met de schouderaden en de MV-naad. De korte kanten eindigen op een halve cm van de MR-naad. Zet de uiteinden van de rimpeldraden vast door ze in 8-vorm rond een speldje te draaien. Stik voorlopig vast in de naad.

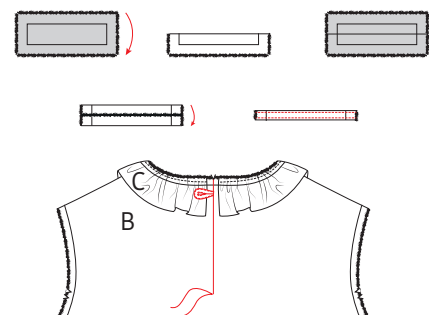

Teken met krijt of uitstrijkbare pen een lijn van het MR-merkteken aan de hals tot het rijgdraadje van het rugpand B. Maak het lintje voor de knoop: knip uit een restje stof een stukje van 5 x 3 cm, vouw de randen 0,5 cm om naar de ave-rechtse kant en vouw vervolgens nog eens dubbel en stik langs de randen. Vouw het lintje dubbel en speld het met de losse kanten tegen de getekende MR-lijn van B (op 1,5 cm van de halsrand, aan de linkerkant van de lijn).

Speld de binnenrand van het beleg op de halslijn van het werkstuk met de goede kanten op elkaar, de kraag zit tussen beide lagen in. Zorg ervoor dat de schouderaden en de rijgdraadjes op elkaar liggen. Stik rondom vast, maar stik aan de MR-naad op een halve cm afstand aan weerszijden van en evenwijdig met de getekende lijn van F en het met rijgdraad aangeduide punt (let erop dat je de korte kant van de kraag niet meestikt), onderaan stik je 1 cm horizontaal. Knip de MR-naad open tot net voor het stiksels, knip de hoekjes van de MR-naad schuin in. Strijk het beleg samen met de naadwaarde naar boven en geef een stiksels op de halsrand van het beleg vlak naast de naad, zodat het vasthangt aan de onderliggende naadwaarde. Dun de overtollige naadwaarde uit. Keer het beleg volledig om naar de ave-rechtse kant van het werkstuk en strijk de halsrand nog eens mooi in vorm aan de kant van het beleg.

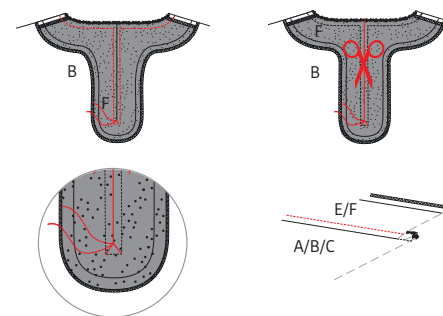

3 Beleg

Markeer het aangeduide punt op het beleg RP (F) met een rijgdraadje. Teken met krijt of uitstrijkbare pen een lijn van het MR-merkteken aan de hals tot het rijgdraadje van F, aan de ave-rechtse kant van F. Werk de schouderaden van beleg VP (E) en F af met een zigzagsteek of overlock. Speld en stik de schouderaden van E en F met de goede kanten op elkaar. Strijk de naadjes daarna open. Werk de buitenrand van het beleg (E + F) af met een zigzagsteek of overlock.

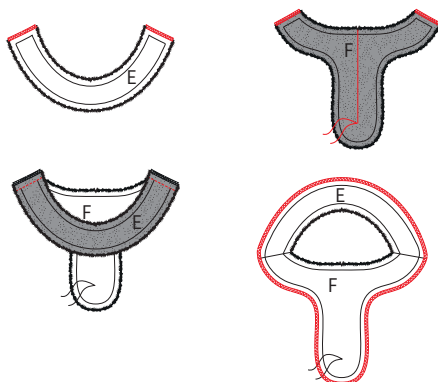

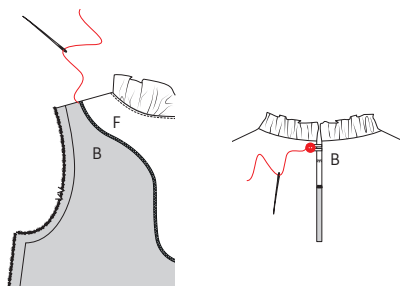

Naai aan de binnenkant van het werkstuk de schouderleden van beleg en top aan elkaar vast met enkele steekjes. Naai het knoepje vast op de rechterbovenhoek van B naast de MR-naad.

4 Mouwen

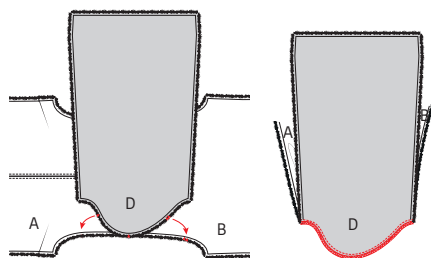

Leg de mouw (D) op het werkstuk met de goede kanten op elkaar en speld de kop van de mouw vast aan de armuitsnijding van het werkstuk. Speld eerst de merktekens op elkaar. Het enkele merkteken duidt de voorkant aan, het dubbele de rugkant, het middelste de schoudernaad. Stik vast en werk deze naad af met een zigzagsteek of overlock. Doe nu hetzelfde met de andere mouw aan de andere kant van het werkstuk.

5 Zijnaden

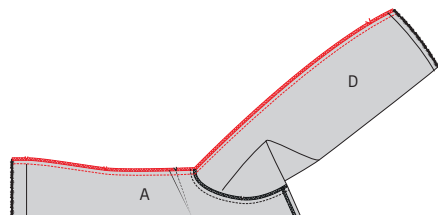

Speld de zijnaden van A en B en de onderarmnaad van D met de goede kanten op elkaar. Stik de onderarmnaad en de zijnaad vast. Werk de naad af met een zigzagsteek of overlock en strijk de naad naar het voorpand.

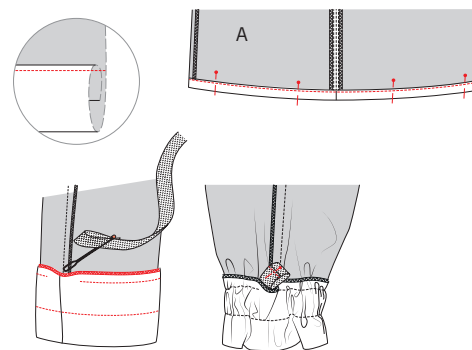

6 Zoom

Strijk de zoom van het werkstuk eerst 1 cm en vervolgens 2 cm om naar de averechtse kant en stik vast. Strijk de zoom van de mouw op het merkteken om naar de averechtse kant. Stik de zoom vast op 2,5 cm van de rand. Stik vervolgens evenwijdig met het vorige stiksel nogmaals rondom vast maar laat een inrijgopening van 2,5 cm aan de naad voor het elastiek. Knip het elastiek in twee gelijke delen, rijg het elastiek in de tunnel, stik de korte kanten aan elkaar vast en trek het elastiek in de tunnel. Stik nu ook de inrijgopening dicht.

7 Eindstrijk



Strijk het werkstuk netjes op en je bent klaar!

Legende werkbeschrijving

-  Goede kant van de stof
-  Averechtse kant van de stof
-  Plakvlies
-  Plooi
-  Rijgen
-  Knippen
-  Achterkant rits
-  Ritssluiter
-  Strijken
-  Ritsluiting toe
-  Ritsluiting open
-  Bies-, biaislint goede kant
-  Bies-, biaislint averechtse kant
-  Knoop
-  Kopspelden
-  Knoopsgat
-  Vouwlijn
-  Stiklijn
-  Rijgdraad
-  Aanduiding naadwaarde
-  Stof zonder naadwaarde
-  Overlock / zigzagsteek
-  Merkteken
-  Knipjes

Colofon

La Maison Victor is een uitgave van:



Roularta Media Group nv
Meiboomlaan 33
8800 Roeselare
BTW BE 0434 278 896

Voorzitter: Rik De Nolf
Gedelegeerd bestuurder: Xavier Bouckaert
Directeur magazines: Jos Grobben
Uitgever: Karen Hellemans
Verantwoordelijke uitgever: Sophie Van Iseghem
p/a Meiboomlaan 33, 8800 Roeselare

Business manager: Lies Bresseel
Hoofdredacteur: Ann De Tremere

Ontwerp en uitvoering patroon: Evelien Cabie
Lay-out en illustraties: Valérie Le Roi, Livina Stockmans
Fotografie: Felicia van Ham
Styling: Sarah Roelstraete

* De patronen aangeboden bij dit magazine en via de eraan verbonden websites of digitale applicaties dienen alleen voor persoonlijk gebruik door de koper ervan; de patronen of de ermee vervaardigde stukken mogen op geen enkele wijze aan derden worden ter beschikking gesteld, verkocht of op enige wijze commercieel worden aangewend.

*Deze publicatie is bedoeld om verkocht te worden tegen de opgelegde verkoopprijs. In geen geval mag zij zonder uitdrukkelijke en voorafgaandelijke toestemming van de uitgever in huur worden gegeven of opgenomen in een leesportefeuille. Door de aankoop zelf verbindt iedere koper zich ertoe deze clausule na te leven op straf van schadevergoeding.

* Dit magazine is auteursrechtelijk beschermd. Wilt u artikels scannen, digitaal opslaan, drukken, kopiëren, of commercieel gebruiken?

Neem contact op met Ann.Van.De.Walle@roularta.be
Info over uw rechten op www.presscopyrights.be.

Praat een mondje mee!

Beleg Het patroondeel dat je gebruikt om randen af te werken, bijvoorbeeld aan de hals- of armuitsnijding, ritsluiting of middenvoor.

Bies / biais Een smallere strook stof of lint dat je aan of rond de af te werken rand stikt. Een bies is in rechtdraad, biais is in schuindraad geknipt.

Dubbelen De omtrekranden van twee stofdelen (of één dubbelgevouwen stofdeel) met de goede kanten op elkaar aan elkaar stikken en keren.

Hechten Het stiksel aan begin en einde vastmaken door drie steekjes naar achteren en weer naar voren te geven.

Merken Dit kan door een klein knipje te geven in de omtrek van de stof op belangrijke plaatsen (inzetpunten mouwen, vouwlijnen, plooiën ...). Alle belangrijke punten of lijnen binnenin het patroon, zoals neepeindpunten, plaatsen waar een knoop, knoopsgat, zak, klep ... komt, worden met een rijgdraad gemerkt.

MR of middenrug De lijn die het midden van de rugkant van het lichaam aanduidt.

MV of middenvoor De lijn die het midden van de voorkant van het lichaam aanduidt.

Naadband Strook plakvlies van 1, 1,5 of 2 cm breed. Dit gebruik je om rechte naden (zoals schouderaden) te verstevigen langs de averechtse kant om uitrekken tegen te gaan.

Naadwaarde Een extra hoeveelheid aangeknippte stof die nodig is om twee delen aan elkaar te stikken. De waarden zijn afhankelijk van de afwerkingsmethode van het kledingstuk.

Nepen/coupenaden Door de stof op sommige plaatsen gedeeltelijk te vouwen en te stikken, creëer je meer vorm in het kledingstuk. Deze vouwen noemen we nepen (BE) of couponaden (NL).

Overlocken Met een overlockmachine de rafelranden afsnijden en afwerken met een overlocksteek om het rafelen tegen te gaan.

Pat/polopat Een overlappende knoopsgatsluiting die niet tot aan de zoom reikt, maar stopt in het midden van een pand. Wordt meestal gebruikt aan de halslijn.

Persen Met een strijkijzer en een (vochtige) doek de stof goed aandrukken, om bij voorbeeld mooie, platte naden of duidelijke vouwen te verkrijgen. Bij het persen beweeg je het strijkijzer niet of nauwelijks.

Persvoet Het onderdeel van de stikmachine waaron-

der de stoflagen 'geperst' zitten en getransporteerd worden.

Persvoetbreedte Stikken op 'persvoetbreedte' betekent dat je de rand van de persvoet langs de naad of de te bestikken rand laat lopen.

Plakvlies Of kleefvoering. Dit is een vlies dat je op de averechtse kant van een bepaald deel van een kledingstuk strijkt ter versteviging, bijvoorbeeld in het geval van een tailleband, beleg of kraag.

Rijgen Met een naaiaald en rijggaren verschillende stoflagen aan elkaar naaien met een grote steek, of bepaalde patroonlijnen op de stof overbrengen.

Stofvouw De vouw van de stof wanneer je deze dubbelvouwt.

Toegifte of overwijdte Extra ruimte die in het patroon voorzien is bovenop de zuivere lichaamsmaten omwille van bewegingsvrijheid en draagcomfort.

Uitdunnen Een deel van de naadwaarde wegnippen om teveel dikte op één plaats te vermijden. In hoeken knip je de naadwaarde schuin af om ze mooi te kunnen keren.

Vorbmand Strook plakvlies van 1 cm breed, in schuine richting geknipt en verstevigd met een kettingdraadje. Dit gebruik je om ronde lijnen (zoals hals- en armuitsnijding) te verstevigen om uitrekken tegen te gaan en om een mooie vorm te garanderen.

Zelfkant Rand van de stof in de richting van de lengtedraden.

Gebruikte afkortingen

VP: voorpand
RP: rugpand
RVP: rechtersvoorpand
LVP: linkersvoorpand
RRP: rechtersrugpand
LRP: linkersrugpand
MV: middenvoor
MR: middenrug
ZN: zijnaad
IZ: inzetstuk
TB: tailleband
SN: schoudernaad
LK: linker kant
RK: rechter kant