

MOEILIJKHEID



Rosalia

TOP

LA MAISON
Victor

Model

Maat 34 tot 56

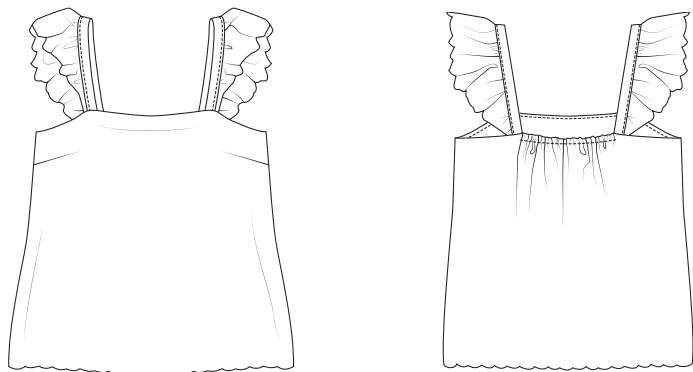

Deze tabel geeft de lengte van dit kledingstuk aan.

Maat	34	36	38	40	42	44
Middenruglengte (in cm)	38,25	38,25	39,25	39,25	40,25	40,25
	46	48	50	52	54	56
	41,25	41,25	41,25	41,25	41,25	41,25

Benodigheden

- Naadband: max. 140 cm
- Elastiek (breedte 0,5 cm): zie tabel
- Naaigaren
- Voeringstof (breedte 140 cm): zie tabel
- Stof (breedte 140 cm): zie tabel
- Versteving: max. 10 cm

Maat	34-56
Stoflengte (in cm)	120

Maat	34-40	42-56
Stoflengte voeringstof (in cm)	65	120

Maat	34	36	38	40	42	44
Elastieklengte (in cm)	16	16,4	16,8	17,2	17,6	18
	46	48	50	52	54	56
	18,4	18,6	18,8	19	19,2	19,4

Onze stof

Wij kozen voor onze beide tops voor een mengeling van 34% viscose, 64% polyester en 2% elastaan.

Extra stofadvies

Wij gebruikten een eenvoudig voilekatoen voor de voering en een fijne bloemenkant voor de buitenkant. Maar eender welke stof zonder rek is geschikt. Stoffen met veel rek zijn niet geschikt, de schouderbanden zouden te lang zijn en de top te breed aan de borst.

Patroondelen

Knip de patroondelen volgens de aangeduide frequentie uit de stof.

A	voorpand: 1x aan stofvouw, uit stof
A'	voorpand: 1x aan stofvouw, uit voering
B	ruggand: 1x aan stofvouw, uit stof
B'	ruggand: 1x aan stofvouw, uit voering
C	schouderband: 2x, uit stof
D	schouderstuk: 2x, uit stof

Let op!

Vouw de stof dubbel om een patroondeel 2x uit de stof te knippen. Leg  tegen de stofvouw zodat je 1 symmetrisch deel bekomt.

Let op!

A en A' en B en B' zijn hetzelfde patroondeel

Naadwaarde

Deze naadwaarden zijn voorzien rond de patroondelen wanneer je de 'cutline' hebt aangevinkt bij 'layers'.

A, B	MV/MR: 0 cm (aan stofvouw) - zoom: 3 cm - rondom: 1 cm
A', B'	MV/MR: 0 cm (aan stofvouw) - rondom: 1 cm
C, D	rondom: 0 cm

Let op!

Vergeet niet om alle merktekens die aangegeven zijn op het patroon over te nemen op de stof door middel van knipjes en rijgdraad.

Versteving

Verstevig deze delen door ze te bekleden met plakvlies.

A', B' naadband aan de bovenrand

Patroondelen op de stof

Let op!

Dit is een knipplan voor stoffen met een standaardbreedte van 140 cm. Maak je dit model in de stof uit de La Maison Victor-collectie, kijk dan bij de stoffen op onze website voor het knipplan dat bij de desbetreffende LMV-stof hoort, want de stofbreedte hiervan kan verschillend zijn.

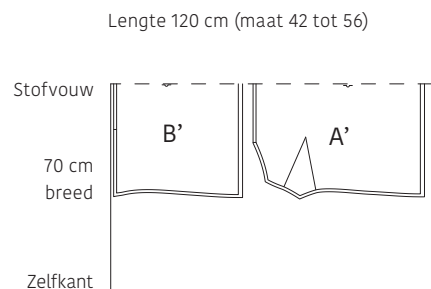
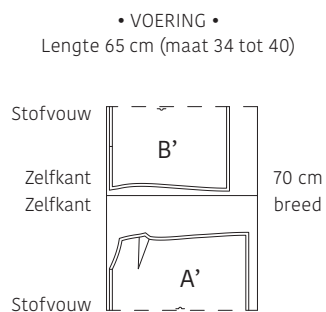
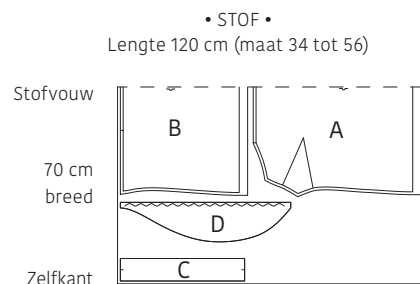

Werkbeschrijving

1 Voorpand

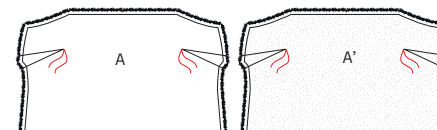

Markeer de aangeduide punten op het voorpand uit stof (A) en het voorpand uit voering (A') met rijgdraad.

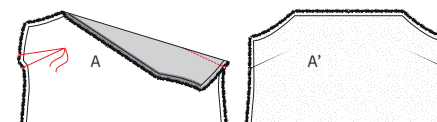

Vouw de merktekens in de zijnaad van A met de goede kanten op elkaar om de borstnepen/coupenaden te stikken. Stik vanaf de merktekens op niets uit naar het rijgdraadje. Strijk de borstnepen/coupenaden naar beneden. Doe dit ook voor A'.

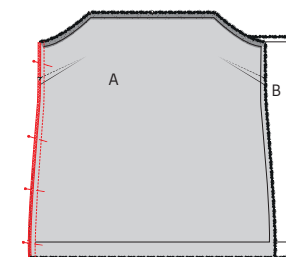

Speld de zijnaden van A en het rugpand uit stof (B) met de goede kanten op elkaar en stik vast. Werk de naad af met een zigzagsteek of overlock en strijk de naad naar A. Herhaal deze stap met A' en het rugpand uit voeringstof (B')

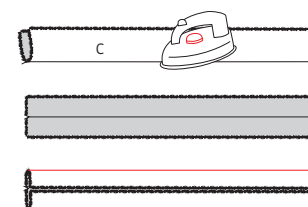

2 Schouderbandjes

Strijk het schouderbandje (C) dubbel met de averechtse kanten op elkaar. Vouw open en strijk de lange zijden om tot tegen de gestreken lijn. Vouw terug open.

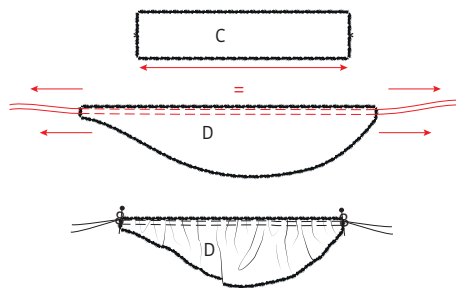

Rimpel de lange rand van het mouwstuk (D) als volgt: geef 2 evenwijdige stiksels aan de bovenrand met grote steeklengte en zonder te hechten (1 x op 0,5 cm van de rand, 1 x op 1,5 cm van de rand). Trek voorzichtig aan de uiteinden van de loshangende draden zodat de stof gaat rimpelen. Verdeel de rimpels gelijk over de rechte rand van D, tot dit even lang is als de langste zijde van C. Zet de uiteinden van de rimpeldraden vast door ze in 8-vorm rond een speldje te draaien. Doe dit voor beide delen C en D.

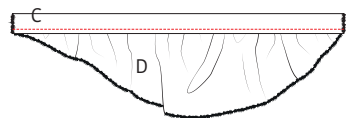
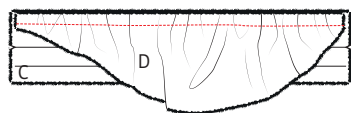

Speld de lange gerimpelde rechte rand van D met de averechtse kant op de goede kant van C en stik vast op 0,75 cm van de rand. Verwijder de rimpeldraden. Vouw C dicht op de eerder gestreken vouwlijnen zodat D gesandwichd zit in C. Stik de (half)open rand van C vast op 2 mm van de rand, door alle lagen heen.

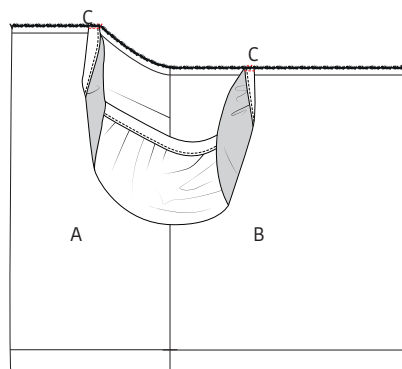

Speld de uiteinden van C op de merktekens van de bovenrand van A en B zodat de voorkant van D met de goede kant op de goede kant van A ligt en de rugkant van D met de goede kant op de goede kant van B. Stik voorlopig vast in de naad.

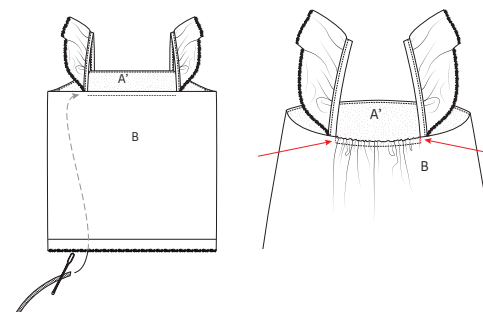
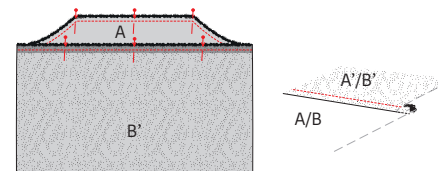

3 Dubbelen

Speld de bovenrand van A/B op de bovenrand van A'/B', met de goede kanten op elkaar en en C/D tussen beide lagen en stik rondom vast. Strijk de voering en naadwaarde naar boven en stik de naadwaarde vast aan de voering. Vouw de voering naar de binnenkant van de top en strijk de rand mooi in vorm.

Geef een bijkomend stiksels op B op 1 cm van de bovenrand van schouderlint tot schouderlint zodat B' vasthangt aan B en een tunneltje gevormd wordt. Rijg het elastiek door de tunnel via de binnenkant zodat de uiteindes van het elastiek samenvallen met de schouderbandjes. Stik de uiteindes van het elastiek door alle lagen heen vast.

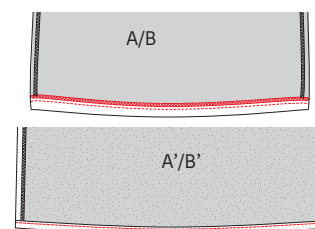

4 Zoom

Strijk de zoomwaarde van de voering twee maal 0,5 cm om en stik vast. Werk de zoomrand van de delen uit stof af met een zigzagsteek of overlock, strijk de zoomwaarde om en stik vast.

Tip!

Omdat onze kanten stof een mooie geschulpte zelfkant heeft hebben we A en B 90° gedraaid op de stof gelegd (met de onderrand tegen de zelfkant van de stof), geen extra zoomwaarde voorzien en de zoomrand onafgewerkt gelaten.



5 Eindstrijk

Strijk het werkstuk netjes op en je bent klaar!

Legende werkbeschrijving

-  Goede kant van de stof
-  Averechtse kant van de stof
-  Plakvlies
-  Plooi
-  Rijgen
-  Knippen
-  Achterkant rits
-  Ritssluiter
-  Strijken
-  Ritssluiting toe
-  Ritssluiting open
-  Bies-, biaislint goede kant
-  Bies-, biaislint averechtse kant
-  Knoop
-  Kopspelden
-  Knoopsgat
-  Vouwlijn
-  Stiklijn
-  Rijgdraad
-  Aanduiding naadwaarde
-  Stof zonder naadwaarde
-  Overlock / zigzagsteek
-  Merkteken
-  Knipjes

Colofon

La Maison Victor is een uitgave van:



Roularta Media Group nv
Meiboomlaan 33
8800 Roeselare
BTW BE 0434 278 896

Voorzitter: Rik De Nolf
Gedelegeerd bestuurder: Xavier Bouckaert
Directeur magazines: Jos Grobben
Uitgever: Karen Hellemans
Verantwoordelijke uitgever: Sophie Van Iseghem
p/a Meiboomlaan 33, 8800 Roeselare

Business manager: Lies Bresseel
Hoofdredacteur: Ann De Tremerie

Ontwerp en uitvoering patroon: Evelien Cabie
Lay-out en illustraties: Valérie Le Roi, Livina Stockmans
Fotografie: Felicia van Ham
Styling: Sarah Roelstraete

* De patronen aangeboden bij dit magazine en via de eraan verbonden websites of digitale applicaties dienen alleen voor persoonlijk gebruik door de koper ervan; de patronen of de ermee vervaardigde stukken mogen op geen enkele wijze aan derden worden ter beschikking gesteld, verkocht of op enige wijze commercieel worden aangewend.

*Deze publicatie is bedoeld om verkocht te worden tegen de opgelegde verkoopprijs. In geen geval mag zij zonder uitdrukkelijke en voorafgaandelijke toestemming van de uitgever in huur worden gegeven of opgenomen in een leesportefeuille. Door de aankoop zelf verbindt iedere koper zich ertoe deze clausule na te leven op straf van schadevergoeding.

* Dit magazine is auteursrechtelijk beschermd. Wilt u artikels scannen, digitaal opslaan, drukken, kopiëren, of commercieel gebruiken?

Neem contact op met Ann.Van.De.Walle@roularta.be
Info over uw rechten op www.presscopyrights.be.

Praat een mondje mee!

Beleg Het patroondeel dat je gebruikt om randen af te werken, bijvoorbeeld aan de hals- of armuitsnijding, ritsluiting of middenvoor.

Bies / biais Een smallere strook stof of lint dat je aan of rond de af te werken rand stikt. Een bies is in rechtdraad, biais is in schuindraad geknipt.

Dubbelen De omtrekranden van twee stofdelen (of één dubbelgevouwen stofdeel) met de goede kanten op elkaar aan elkaar stikken en keren.

Hechten Het stiksel aan begin en einde vastmaken door drie steekjes naar achteren en weer naar voren te geven.

Merken Dit kan door een klein knipje te geven in de omtrek van de stof op belangrijke plaatsen (inzetpunten mouwen, vouwlijnen, plooiën ...). Alle belangrijke punten of lijnen binnenin het patroon, zoals neepeindpunten, plaatsen waar een knoop, knoopsgat, zak, klep ... komt, worden met een rijgdraad gemerkt.

MR of middenrug De lijn die het midden van de rugkant van het lichaam aanduidt.

MV of middenvoor De lijn die het midden van de voorkant van het lichaam aanduidt.

Naadband Strook plakvlies van 1, 1,5 of 2 cm breed. Dit gebruik je om rechte naden (zoals schouderaden) te verstevigen langs de averechtse kant om uitrekken tegen te gaan.

Naadwaarde Een extra hoeveelheid aangeknippte stof die nodig is om twee delen aan elkaar te stikken. De waarden zijn afhankelijk van de afwerkingsmethode van het kledingstuk.

Nepen/coupenaden Door de stof op sommige plaatsen gedeeltelijk te vouwen en te stikken, creëer je meer vorm in het kledingstuk. Deze vouwen noemen we nepen (BE) of couponaden (NL).

Overlocken Met een overlockmachine de rafelranden afsnijden en afwerken met een overlocksteek om het rafelen tegen te gaan.

Pat/polopat Een overlappende knoopsgatsluiting die niet tot aan de zoom reikt, maar stopt in het midden van een pand. Wordt meestal gebruikt aan de halslijn.

Persen Met een strijkijzer en een (vochtige) doek de stof goed aandrukken, om bij voorbeeld mooie, platte naden of duidelijke vouwen te verkrijgen. Bij het persen beweeg je het strijkijzer niet of nauwelijks.

Persvoet Het onderdeel van de stikmachine waaron-

der de stoflagen 'geperst' zitten en getransporteerd worden.

Persvoetbreedte Stikken op 'persvoetbreedte' betekent dat je de rand van de persvoet langs de naad of de te bestikken rand laat lopen.

Plakvlies Of kleefvoering. Dit is een vlies dat je op de averechtse kant van een bepaald deel van een kledingstuk strijkt ter versteviging, bijvoorbeeld in het geval van een tailleband, beleg of kraag.

Rijgen Met een naainaald en rijggaren verschillende stoflagen aan elkaar naaien met een grote steek, of bepaalde patroonlijnen op de stof overbrengen.

Stofvouw De vouw van de stof wanneer je deze dubbelvouwt.

Toegifte of overwijdte Extra ruimte die in het patroon voorzien is bovenop de zuivere lichaamsmaten omwille van bewegingsvrijheid en draagcomfort.

Uitdunnen Een deel van de naadwaarde wegnippen om teveel dikte op één plaats te vermijden. In hoeken knip je de naadwaarde schuin af om ze mooi te kunnen keren.

Vorbmand Strook plakvlies van 1 cm breed, in schuine richting geknipt en verstevigd met een kettingdraadje. Dit gebruik je om ronde lijnen (zoals hals- en armuitsnijding) te verstevigen om uitrekken tegen te gaan en om een mooie vorm te garanderen.

Zelfkant Rand van de stof in de richting van de lengtedraden.

Gebruikte afkortingen

VP: voorpand
RP: rugpand
RVP: rechtersvoorpand
LVP: linkersvoorpand
RRP: rechtersrugpand
LRP: linkersrugpand
MV: middenvoor
MR: middenrug
ZN: zijnaad
IZ: inzetstuk
TB: tailleband
SN: schoudernaad
LK: linker kant
RK: rechter kant