

MOEILIJKHEID



Lisette

TOP

LA MAISON
Victor

Model

Maat 34 tot 56

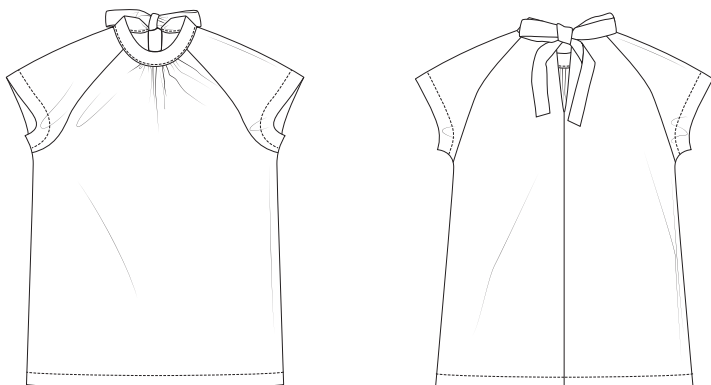

Deze tabel geeft de lengte van dit kledingstuk aan.

Maat	34	36	38	40	42	44
Middenruglengte excl. kraag (in cm)	62,5	63	64,5	65	66,5	67
	46	48	50	52	54	56
	68,5	69	69,5	70	70,5	71

Benodigheden

- Naaigaren
- Versteviging: max. 30 cm
- Stof (breedte 140 cm): zie tabel

Maat	34-38	40-46	48-52	54-56
Stoflengte (in cm)	120	130	185	200

Onze stof

Wij kozen voor lichte plumetis uit 100% katoen.

Extra stofadvies

Wij gebruikten een licht soepel stofje uit 100% katoen, ideaal voor warme dagen. Je kan werkelijk elke stof gebruiken voor deze top zolang deze maar niet al te veel rekt (anders wordt de top te groot) en niet al te dik is (anders heb je geen mooie rimpeltjes in je voorpand).

Patroondelen

Knip de patroondelen volgens de aangeduide frequentie uit de stof.

A	voorpand: 1 x aan stofvouw
B	rugpand: 2 x
C	mouw: 2 x
D	kraag: 1 x aan stofvouw

Let op!

Vouw de stof dubbel om een patroondeel 2x uit de stof te knippen. Leg  tegen de stofvouw zodat je 1 symmetrisch deel bekommt.

Naadwaarde

Deze naadwaarden zijn voorzien rond de patroondelen wanneer je de 'cutline' hebt aangevinkt bij 'layers'.

A	MV: 0 cm (aan stofvouw) - zoom: 3 cm - rondom: 1 cm
B	zoom: 3 cm - rondom: 1 cm
C	rondom: 1 cm
D	MV: 0 cm (aan stofvouw) - rondom: 1 cm

Let op!

Vergeet niet om alle merktekens die aangegeven zijn op het patroon over te nemen op de stof door middel van knipjes en rijgdraad.

Verstevigen

Verstevig deze delen door ze te bekleden met plakvlies.

B	aangeknipt beleg verstevigen tot aan de MR-naad
---	---

Patroondelen op de stof

Let op!

Dit is een knipplan voor stoffen met een standaardbreedte van 140 cm. Maak je dit model in de stof uit de La Maison Victor-collectie, kijk dan bij de stoffen op onze website voor het knipplan dat bij de desbetreffende LMV-stof hoort, want de stofbreedte hiervan kan verschillend zijn.

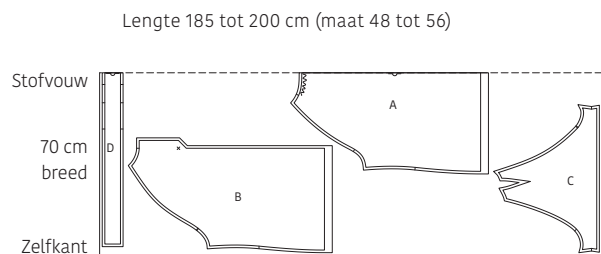
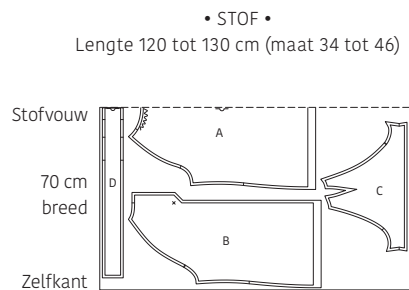

Werkbeschrijving

1 Mouwen

Werk de zijnaden van het voorpand (A) en de zijnaden van de mouw (C) af met een zigzagsteek of overlock. Duid het merkteken in C aan met rijgdraad. Werk de zijnaden en rugnaad van het rugpand (B) af met een zigzagsteek of overlock. Duid het merkteken in de MR-naad aan met rijgdraad.

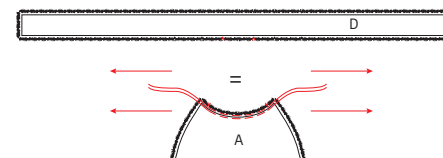
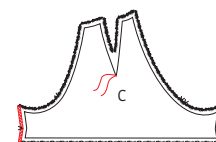
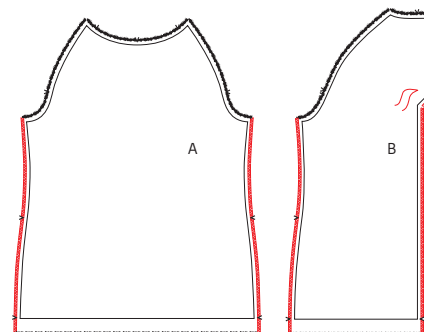

Rimpel de halsrand van A als volgt: geef 2 evenwijdige stiksels tussen beide merktekens aan de hals met grote steeklengte en zonder te hechten. Trek voorzichtig aan de uiteinden van de loshangende draden zodat de stof gaat rimpelen. Verdeel de rimpels tot de merktekens aan de gerimpelde hals overeenkomen met het merkteken links en rechts van het MV-merkteken van de kraag (D).

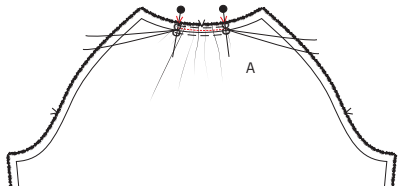

Zet de uiteinden van de rimpeldraden vast door ze in 8-vorm rond een speldje te draaien. Stik de rimpels vast tussen de 2 rimpeldraden (op persvoetbreedte van de rand). Verwijder daarna de rimpeldraden.

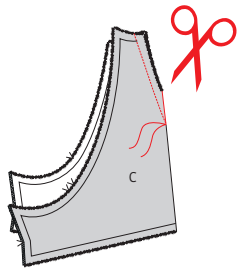

Speld de schoudernaad van C dubbel met de goede kanten op elkaar en stik de schoudernaad, eindig in een punt aan het rijgdraadje. Knip het nog gesloten stukje van de schoudernaad open tot vlak voor het rijgdraadje en strijk de volledige naad open.

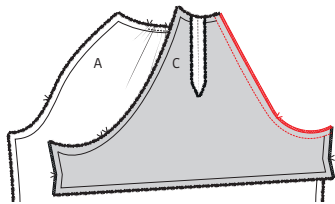

Speld A en C met de goede kanten op elkaar. De raglannaad met 1 merkteken moet aan A komen. Stik de naad en werk af met een zigzagsteek of overlock. Strijk de naad naar A.

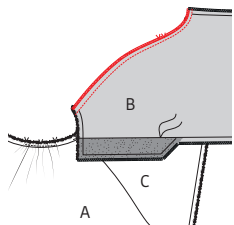

Leg nu de raglannaad van B op die van C met de 2 merktekens en de goede kanten op elkaar. Werk de naad af met een zigzagsteek of overlock en strijk de naad nadien naar B. Herhaal deze stappen met het andere deel C aan de andere kant van A en B.

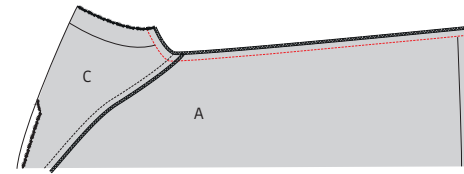

2 Onderarm- en zijnaden

Leg het voor- en rugpand en de mouwen met de goede kanten op elkaar. Stik vast tot aan de zoom en strijk de naden open.



3 Kraag

Strijk 1 lange rand van D om naar de averechtse kant en vouw terug open.

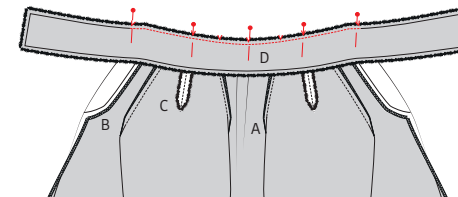

Strijk het aangeknipte beleg van B om naar de averechtse kant van het werkstuk (op het MR-merkteken). Speld de niet-omgestreken rand van de kraag vast aan het werkstuk, goede kant van de kraag op de averechtse kant van het werkstuk, met de MV-merktekens op elkaar, het tweede merkteken gelijk met dat van A, het derde merkteken op de schoudernaad en het vierde merkteken gelijk met de omgestreken MR-naad van B. Stik vast van MR-naad tot MR-naad.

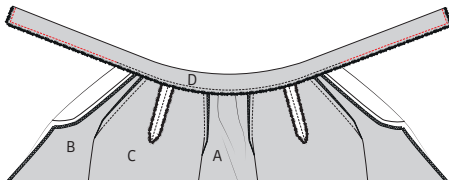

Vouw D dubbel in de hoogte en speld de korte kanten van D met de goede kanten op elkaar alsook de niet-gestikte lange kanten en stik vast tot net aan het stiksel van de kraag. Knip de hoekjes bij en keer de linten met de goede kanten naar buiten.

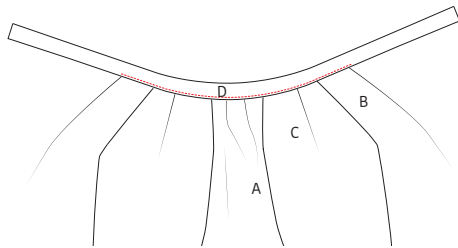

Speld nu de omgestreken rand van D over het stiksel van de kraagrand en stik vast met een sierstiksel op 2 mm van de lintrand/naad van A, van MR-naad tot MR-naad.

Tip!

De iets meer ervaren naaister kan natuurlijk de kraag ook eerst aan de goede kant vaststikken, aan de averechtse kant de rand vastrijgen en vervolgens vaststikken in de naadwaarde zodat het stiksel na afwerking niet zichtbaar is.

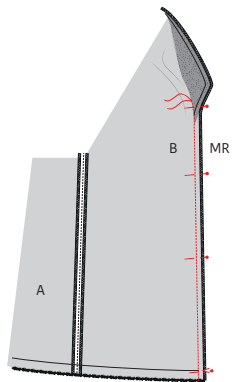

Speld de MR-naad van beide delen B met de goede kanten op elkaar (vouw het omgestreken aangeknippte beleg een beetje uit de weg) en stik vast van de zoom tot het met rijgdraad aangeduide merkteken. Strijk de MR-naad open.

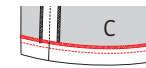
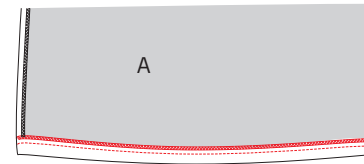

4 Zoom

Werk de zoom en de mouwzomen af met een zigzagsteek of overlack. Strijk de zoom van de mouw op de plaats van de merktekens naar de averechtse kant. Stik vast aan de goede kant op 2,5 cm van de rand. Strijk ook de zoom van het werkstuk onderaan om en stik vast.



5 Eindstrijk

Strijk het werkstuk netjes op en je bent klaar!

Legende werkbeschrijving

-  Goede kant van de stof
-  Averechtse kant van de stof
-  Plakvlies
-  Plooi
-  Rijgen
-  Knippen
-  Achterkant rits
-  Ritssluiter
-  Strijken
-  Ritssluiting toe
-  Ritssluiting open
-  Bies-, biaislint goede kant
-  Bies-, biaislint averechtse kant
-  Knoop
-  Kopspelden
-  Knoopsgat
-  Vouwlijn
-  Stiklijn
-  Rijgdraad
-  Aanduiding naadwaarde
-  Stof zonder naadwaarde
-  Overlock / zigzagsteek
-  Merkteken
-  Knipjes

Colofon

La Maison Victor is een uitgave van:

Roularta Media Group

Roularta Media Group nv
Meiboomlaan 33
8800 Roeselare
BTW BE 0434 278 896

Voorzitter: Rik De Nolf
Gedelegeerd bestuurder: Xavier Bouckaert
Directeur magazines: Jos Grobben
Uitgever: Karen Hellemans
Verantwoordelijke uitgever: Xavier Bouckaert
p/a Meiboomlaan 33, 8800 Roeselare

Business manager: Lies Bresseel
Hoofredacteur: Ann De Tremerie

Ontwerp en uitvoering patroon: Evelien Cabie
Lay-out en illustraties: Valérie Le Roi, Livina Stockmans
Fotografie: Felicia van Ham
Styling: Sarah Roelstraete

* De patronen aangeboden bij dit magazine en via de eraan verbonden websites of digitale applicaties dienen alleen voor persoonlijk gebruik door de koper ervan; de patronen of de ermee vervaardigde stukken mogen op geen enkele wijze aan derden worden ter beschikking gesteld, verkocht of op enige wijze commercieel worden aangewend.

*Deze publicatie is bedoeld om verkocht te worden tegen de opgelegde verkoopprijs. In geen geval mag zij zonder uitdrukkelijke en voorafgaandelijke toestemming van de uitgever in huur worden gegeven of opgenomen in een leesportefeuille. Door de aankoop zelf verbindt iedere koper zich ertoe deze clausule na te leven op straf van schadevergoeding.

* Dit magazine is auteursrechtelijk beschermd. Wilt u artikels scannen, digitaal opslaan, drukken, kopiëren, of commercieel gebruiken?

Neem contact op met Ann.Van.De.Walle@roularta.be
Info over uw rechten op www.presscopyrights.be.

Praat een mondje mee!

Beleg Het patroondeel dat je gebruikt om randen af te werken, bijvoorbeeld aan de hals- of armuitsnijding, ritsluiting of middenvoor.

Bies / biais Een smallere strook stof of lint dat je aan of rond de af te werken rand stikt. Een bies is in rechtdraad, biais is in schuindraad geknipt.

Dubbelen De omtrekranden van twee stofdelen (of één dubbelgevouwen stofdeel) met de goede kanten op elkaar aan elkaar stikken en keren.

Hechten Het stiksel aan begin en einde vastmaken door drie steekjes naar achteren en weer naar voren te geven.

Merken Dit kan door een klein knipje te geven in de omtrek van de stof op belangrijke plaatsen (inzetpunten mouwen, vouwlijnen, plooiën ...). Alle belangrijke punten of lijnen binnenin het patroon, zoals neepeindpunten, plaatsen waar een knoop, knoopsgat, zak, klep ... komt, worden met een rijgdraad gemerkt.

MR of middenrug De lijn die het midden van de rugkant van het lichaam aanduidt.

MV of middenvoor De lijn die het midden van de voorkant van het lichaam aanduidt.

Naadband Strook plakvlies van 1, 1,5 of 2 cm breed. Dit gebruik je om rechte naden (zoals schouderaden) te verstevigen langs de averechtse kant om uitrekken tegen te gaan.

Naadwaarde Een extra hoeveelheid aangeknippte stof die nodig is om twee delen aan elkaar te stikken. De waarden zijn afhankelijk van de afwerkingsmethode van het kledingstuk.

Nepen/coupenaden Door de stof op sommige plaatsen gedeeltelijk te vouwen en te stikken, creëer je meer vorm in het kledingstuk. Deze vouwen noemen we nepen (BE) of couponaden (NL).

Overlocken Met een overlockmachine de rafelranden afsnijden en afwerken met een overlocksteek om het rafelen tegen te gaan.

Pat/polopat Een overlappende knoopsgatsluiting die niet tot aan de zoom reikt, maar stopt in het midden van een pand. Wordt meestal gebruikt aan de halslijn.

Persen Met een strijkijzer en een (vochtige) doek de stof goed aandrukken, om bij voorbeeld mooie, platte naden of duidelijke vouwen te verkrijgen. Bij het persen beweeg je het strijkijzer niet of nauwelijks.

Persvoet Het onderdeel van de stikmachine waaron-

der de stoflagen 'geperst' zitten en getransporteerd worden.

Persvoetbreedte Stikken op 'persvoetbreedte' betekent dat je de rand van de persvoet langs de naad of de te bestikken rand laat lopen.

Plakvlies Of kleefvoering. Dit is een vlies dat je op de averechtse kant van een bepaald deel van een kledingstuk strijkt ter versteviging, bijvoorbeeld in het geval van een tailleband, beleg of kraag.

Rijgen Met een naainaald en rijggaren verschillende stoflagen aan elkaar naaien met een grote steek, of bepaalde patroonlijnen op de stof overbrengen.

Stofvouw De vouw van de stof wanneer je deze dubbelvouwt.

Toegifte of overwijdte Extra ruimte die in het patroon voorzien is bovenop de zuivere lichaamsmaten omwille van bewegingsvrijheid en draagcomfort.

Uitdunnen Een deel van de naadwaarde wegnippen om teveel dikte op één plaats te vermijden. In hoeken knip je de naadwaarde schuin af om ze mooi te kunnen keren.

Vorbmand Strook plakvlies van 1 cm breed, in schuine richting geknipt en verstevigd met een kettendraadje. Dit gebruik je om ronde lijnen (zoals hals- en armuitsnijding) te verstevigen om uitrekken tegen te gaan en om een mooie vorm te garanderen.

Zelfkant Rand van de stof in de richting van de lengtedraden.

Gebruikte afkortingen

VP: voorpand
RP: rugpand
RVP: rechtersvoorpand
LVP: linkersvoorpand
RRP: rechtersrugpand
LRP: linkersrugpand
MV: middenvoor
MR: middenrug
ZN: zijnaad
IZ: inzetstuk
TB: tailleband
SN: schoudernaad
LK: linker kant
RK: rechter kant