

MOEILIJKHEID
●●○○



Mabel

ROK

LA MAISON
Victor

Model

Maat 30 tot 48

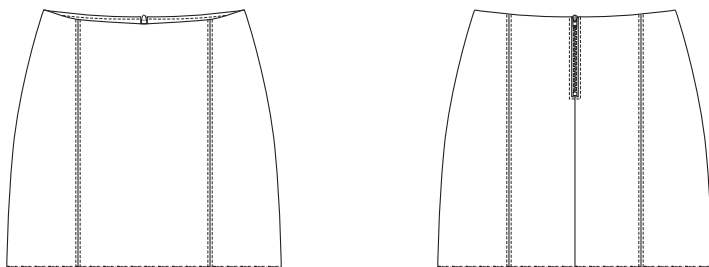

Benodigheden

- Dubbelzijdige tape
- Rits: 15 cm
- Plakvlies: 20 cm
- Naaigaren
- Stof: zie tabel

Maat	30-48
Stofbreedte 140 cm	65 cm

Onze stof

Wij kozen voor zacht imitatieleer. Je kunt dit patroon ook in een andere stofsoort maken, kies dan voor een geweven stof die niet al te licht is van gewicht.

Patroondelen

Knip de patroondelen volgens de aangeduide frequentie uit de stof.

A	voorpand midden: 1x aan stofvouw
B	voorpand zij: 2x
C	ruggand midden: 2x
D	ruggand zij: 2x
E	beleg VP: 1x aan stofvouw
F	beleg RP: 2x

Let op!

Vouw de stof dubbel om een patroondeel 2x uit de stof te knippen. Leg  tegen de stofvouw zodat je 1 symmetrisch deel bekomt.

Naadwaarde

Deze naadwaarden zijn voorzien rond de patroondelen wanneer je de 'cutline' hebt aangevinkt bij 'layers'.

A	MV: 0 cm (aan stofvouw) - zoom: 0 cm bij imitatieleer, 3 cm bij andere stoffen - rondom: 1 cm
B, C, D	zoom: 0 cm bij imitatieleer, 3 cm bij andere stoffen - rondom: 1 cm
E	MV: 0 cm (aan stofvouw) - rondom: 1 cm
F	rondom: 1 cm

Let op!

Vergeet niet om alle merktekens die aangeduid zijn op het patroon over te nemen op de stof door middel van knipjes en rijgdraad.

Verstevigen

Verstevig deze delen door ze te bekleden met plakvlies.

C	strookje ter hoogte van de ritsopening
E, F	elk deel helemaal

Let op!

Deze info geldt enkel voor geweven stoffen. Imitatieleer hoeft je niet te verstevigen.

Patroondelen op de stof

Let op!

Dit is een knipplan voor stoffen met een standaardbreedte van 140 cm. Maak je dit model in de stof uit de La Maison Victor-collectie, kijk dan bij de stoffen op onze website voor het knipplan dat bij de desbetreffende LMV-stof hoort, want de stofbreedte hiervan kan verschillend zijn.

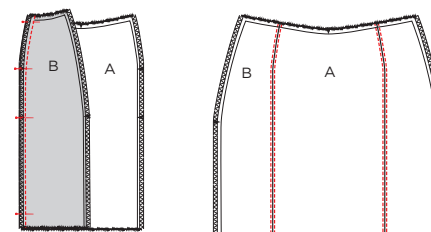
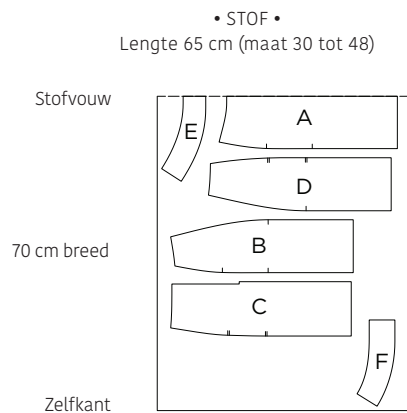

Leg de figuurnaden/coupenaden van A en B met de goede kanten en de merktekens op elkaar en stik vast. Strijk de naad open. Geef langs de goede kant een sierstiksel langs weerszijden van de naad op 2 mm. Herhaal hetzelfde met het andere deel B langs de andere kant van A.

Werkbeschrijving

Belangrijk!

Imitatieleer hoeft niet af te werken met een zigzag- of overlocksteek, want leer rafelt niet. De werkbeschrijving is opgesteld voor het geval je dit patroon ook in een geweven stof wilt maken, dus het overlocken wordt hier wel vermeld.

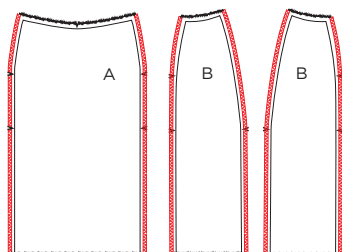

1 Voorpand

Werk de zijkanten van voorpand midden (A) en de voorpanden zij (B) af met een zigzagsteek of overlock.

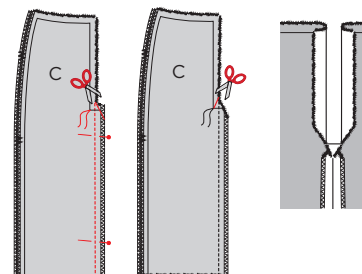

2 Rugpand

Markeer de aangeduide punten op het rugpand midden (C) met een rijgdraadje. Zigzag of overlock de MR-naad onder de ritsopening en zijkanten van C, alsook de zijkanten van het rugpand zij (D).

Leg beide delen C met de goede kanten op elkaar en stik de MR-naad. Om een mooie brede opening voor de rits te maken ga je als volgt te werk: Knip de naadwaarde van de MR-naad bovenaan langs weerszijden schuin weg. Geef vervolgens schuine knipjes vanaf de bovenkant van het stiksel schuin naar beneden tot tegen de rijgdraadjes. Strijk nu de naadwaarde van de MR-naad open en strijk het driehoekje en de naadwaarde van de ritsopening om naar de avrechtse kant van C. Plak de naadwaarde en het driehoekje tijdelijk vast met dubbelzijdige tape.

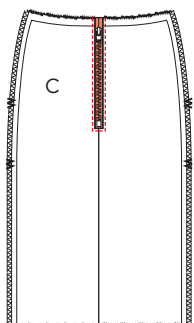

Keer C om met de goede kant naar boven. Speld de gesloten rits ook met de goede kant naar boven onder de opening. Zorg ervoor dat de ritstandjes bovenaan ongeveer 1,5 cm onder de bovenkant van C beginnen. Rijg de rits vast en stik daarna met de halve persvoet rondom, langs de goede kant van het werkstuk en net naast de rand.

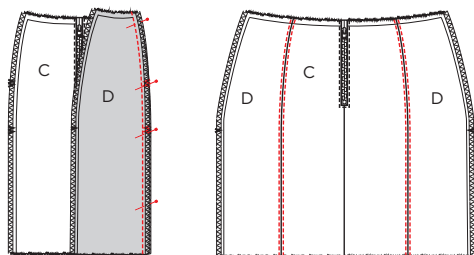

Leg de figuurnaden/coupenaden van C en D met de goede kanten en de merktekens op elkaar en stik vast. Strijk de naad open. Geef langs de goede kant een sierstiksels langs weerszijden van de naad op 2 mm. Doe hetzelfde met de andere delen C en D.

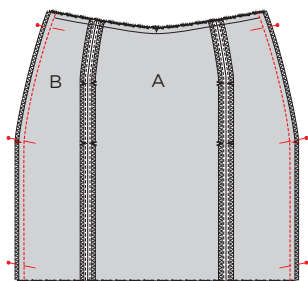

3 Zijnamen

Speld de zijnamen van het voor- en rugpand met de goede kanten op elkaar. Zorg ervoor dat de merktekens overeenkomen. Stik vast en strijk de naden daarna open.

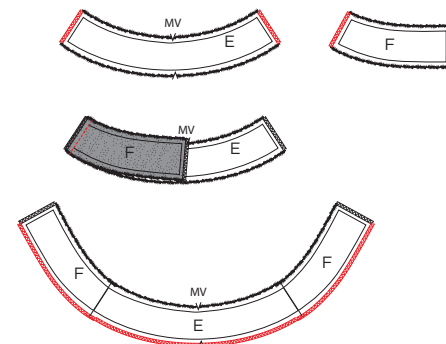

4 Beleg

Werk de korte zijden van de belegdelen E en F af met een zigzagsteek of overlock. Leg de delen F aan weerszijden van E met de goede kanten op elkaar. Speld en stik de zijnamen. Strijk deze naadjes daarna open en zigzag of overlock daarna de onderkant van het beleg.

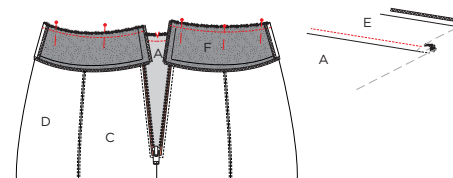

Speld de bovenkant van het beleg aan de taillenaad van de rok met de goede kanten op elkaar. Zorg ervoor dat de zijnamen van het beleg en het werkstuk precies op elkaar liggen. Stik vervolgens de taillenaad rondom vast. Vouw daarna het beleg (E+F) samen met de onderliggende naadwaarde naar boven en geef een stiksels op het beleg net naast de naad, zodat het vasthangt aan de onderliggende naadwaarde. Het beleg zal zo mooi aan de binnenkant van de rok blijven zitten. Dun de naadwaarde uit en vouw het beleg nu helemaal om naar de averechtse kant.

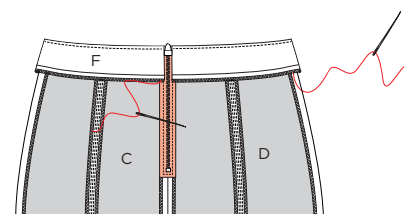

Strijk de korte zijden van F aan MR 1 cm om en naai deze met enkele steekjes vast aan het ritslint of plak vast met dubbelzijdige tape. Naai aan de binnenkant van het werkstuk de zijnamen van het beleg met enkele steekjes vast aan de zijnamen van de rok.



5 Eindstrijk

Strijk het werkstuk netjes op en je bent klaar!

Weetje!

Gebruik een doek of een stuk bakpapier om (imitatie)leer te strijken. Zet het strijkijzer op een lage temperatuur en vermijd stoom.

Legende werkbeschrijving

-  Goede kant van de stof
-  Averechtse kant van de stof
-  Plakvlies
-  Plooi
-  Rijgen
-  Knippen
-  Achterkant rits
-  Ritssluiter
-  Strijken
-  Ritssluiting toe
-  Ritssluiting open
-  Bies-, biaislint goede kant
-  Bies-, biaislint averechtse kant
-  Knoop
-  Kopspelden
-  Knoopsgat
-  Vouwlijn
-  Stiklijn
-  Rijgdraad
-  Aanduiding naadwaarde
-  Stof zonder naadwaarde
-  Overlock / zigzagsteek
-  Merkteken
-  Knipjes

Colofon

La Maison Victor is een uitgave van:

Roularta Media Group

Roularta Media Group nv
Meiboomlaan 33
8800 Roeselare
BTW BE 0434 278 896

Voorzitter: Rik De Nolf
Gedelegeerd bestuurder: Xavier Bouckaert
Directeur magazines: Jos Grobben
Uitgever: Karen Hellemans
Verantwoordelijke uitgever: Sophie Van Iseghem
p/a Meiboomlaan 33, 8800 Roeselare

Business manager: Lies Bresseel
Hoofredacteur: Ann De Tremere

Ontwerp en uitvoering patroon: Teresa Bosteels, Celine Van Wassenhoven
Lay-out en illustraties: Valerie Le Roi, Livina Stockmans
Fotografie: Nathalie Samain
Styling: Marieke De Pauw

* De patronen aangeboden bij dit magazine en via de eraan verbonden websites of digitale applicaties dienen alleen voor persoonlijk gebruik door de koper ervan; de patronen of de ermee vervaardigde stukken mogen op geen enkele wijze aan derden worden ter beschikking gesteld, verkocht of op enige wijze commercieel worden aangewend.

*Deze publicatie is bedoeld om verkocht te worden tegen de opgelegde verkoopprijs. In geen geval mag zij zonder uitdrukkelijke en voorafgaandelijke toestemming van de uitgever in huur worden gegeven of opgenomen in een leesportefeuille. Door de aankoop zelf verbindt iedere koper zich ertoe deze clausule na te leven op straf van schadevergoeding.

* Dit magazine is auteursrechtelijk beschermd. Wilt u artikels scannen, digitaal opslaan, drukken, kopiëren, of commercieel gebruiken?

Neem contact op met Ann.Van.De.Walle@roularta.be
Info over uw rechten op www.presscopyrights.be.

Prat een mondje mee!

Beleg Het patroondeel dat je gebruikt om randen af te werken, bijvoorbeeld aan de hals- of armuitsnijding, ritsluiting of middenvoor.

Bies / biais Een smallere strook stof of lint dat je aan of rond de af te werken rand stikt. Een bies is in rechtdraad, biais is in schuindraad geknipt.

Dubbelen De omtrekranden van twee stofdelen (of één dubbelgevouwen stofdeel) met de goede kanten op elkaar aan elkaar stikken en keren.

Hechten Het stiksel aan begin en einde vastmaken door drie steekjes naar achteren en weer naar voren te geven.

Merken Dit kan door een klein knipje te geven in de omtrek van de stof op belangrijke plaatsen (inzetpunten mouwen, vouwlijnen, plooiën ...). Alle belangrijke punten of lijnen binnenin het patroon, zoals neepeindpunten, plaatsen waar een knoop, knoopsgat, zak, klep ... komt, worden met een rijgdraad gemerkt.

MR of middenrug De lijn die het midden van de rugkant van het lichaam aanduidt.

MV of middenvoor De lijn die het midden van de voorkant van het lichaam aanduidt.

Naadband Strook plakvlies van 1, 1,5 of 2 cm breed. Dit gebruik je om rechte naden (zoals schouderaden) te verstevigen langs de averechtse kant om uitrekken tegen te gaan.

Naadwaarde Een extra hoeveelheid aangeknippte stof die nodig is om twee delen aan elkaar te stikken. De waarden zijn afhankelijk van de afwerkingsmethode van het kledingstuk.

Nepen/coupenaden Door de stof op sommige plaatsen gedeeltelijk te vouwen en te stikken, creëer je meer vorm in het kledingstuk. Deze vouwen noemen we nepen (BE) of couponaden (NL).

Overlocken Met een overlockmachine de rafelranden afsnijden en afwerken met een overlocksteek om het rafelen tegen te gaan.

Pat/polopat Een overlappende knoopsgatsluiting die niet tot aan de zoom reikt, maar stopt in het midden van een pand. Wordt meestal gebruikt aan de halslijn.

Persen Met een strijkijzer en een (vochtige) doek de stof goed aandrukken, om bij voorbeeld mooie, platte naden of duidelijke vouwen te verkrijgen. Bij het persen beweeg je het strijkijzer niet of nauwelijks.

Persvoet Het onderdeel van de stikmachine waaron-

der de stoflagen 'geperst' zitten en getransporteerd worden.

Persvoetbreedte Stikken op 'persvoetbreedte' betekent dat je de rand van de persvoet langs de naad of de te bestikken rand laat lopen.

Plakvlies Of kleefvoering. Dit is een vlies dat je op de averechtse kant van een bepaald deel van een kledingstuk strijkt ter versteviging, bijvoorbeeld in het geval van een tailleband, beleg of kraag.

Rijgen Met een naainaald en rijggaren verschillende stoflagen aan elkaar naaien met een grote steek, of bepaalde patroonlijnen op de stof overbrengen.

Stofvouw De vouw van de stof wanneer je deze dubbelvouwt.

Toegifte of overwijdte Extra ruimte die in het patroon voorzien is bovenop de zuivere lichaamsmaten omwille van bewegingsvrijheid en draagcomfort.

Uitdunnen Een deel van de naadwaarde wegnippen om teveel dikte op één plaats te vermijden. In hoeken knip je de naadwaarde schuin af om ze mooi te kunnen keren.

Vormband Strook plakvlies van 1 cm breed, in schuine richting geknipt en verstevigd met een kettingdraadje. Dit gebruik je om ronde lijnen (zoals hals- en armuitsnijding) te verstevigen om uitrekken tegen te gaan en om een mooie vorm te garanderen.

Zelfkant Rand van de stof in de richting van de lengtedraden.

Gebruikte afkortingen

VP: voorpand
RP: rugpand
RVP: rechtersvoorpand
LVP: linkersvoorpand
RRP: rechtersrugpand
LRP: linkersrugpand
MV: middenvoor
MR: middenrug
ZN: zijnaad
IZ: inzetstuk
TB: tailleband
SN: schoudernaad
LK: linker kant
RK: rechter kant