

MOEILIJKHEID
●●○○



Hollis

SWEATER

LA MAISON
Victor

Model

Maat 30 tot 48

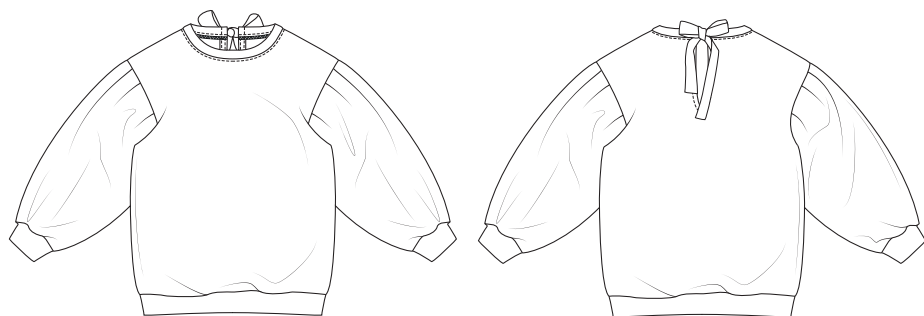

Deze tabel geeft de lengte van dit kledingstuk aan.

Maat	30	32	34	36	38
Middenruglengte (in cm)	59,75	63,75	67,75	68,25	69,75
	40	42	44	46	48
	70,25	71,75	72,25	73,75	74,25

Benodigheden

- Naaigaren
- Boordstof (breedte 35 cm): max. 60 cm
- Sierlint: max. 110 cm
- Elastisch biais: max. 33 cm
- Stof (breedte 140 cm): zie tabel

Maat	30-32	34-48
Stoflengte (in cm)	175	195

Onze stof

Wij kozen voor een zachte sweatermengeling van 60% katoen en 40% polyester.

Extra stofadvies

Hoewel dit een heel ruim model is, kies je beter voor stof die niet te slap valt, maar ook niet te dik is. Op die manier komen het poffende effect en de plooien van de mouw het best tot hun recht.

Patroondelen

Knip de patroondelen volgens de aangeduide frequentie uit de stof.

A	voorpand: 1x aan stofvouw
B	rugpand: 1x aan stofvouw
C	mouw: 2x aan stofvouw
D	halsboord: 1x aan stofvouw (in boordstof)
E	polsboord: 2x (in boordstof)
F	zoomboord: 2x aan de stofvouw (in boordstof)

Let op!

Vouw de stof dubbel om een patroondeel 2x uit de stof te knippen. Leg  tegen de stofvouw zodat je 1 symmetrisch deel bekomt.

Naadwaarde

Deze naadwaarden zijn voorzien rond de patroondelen wanneer je de 'cutline' hebt aangevinkt bij 'layers'.

A, B, C, D, F	MV/MR: 0 cm (aan stofvouw) - rondom: 1 cm
E	rondom: 1 cm

Let op!

Vergeet niet om alle merktekens die aangegeven zijn op het patroon over te nemen op de stof door middel van knipjes en rijgdraad.

Patroondelen op de stof

Let op!

Dit is een knipplan voor stoffen met een standaardbreedte van 140 cm. Maak je dit model in de stof uit de La Maison Victor-collectie, kijk dan bij de stoffen op onze website voor het knipplan dat bij de desbetreffende LMV-stof hoort, want de stofbreedte hiervan kan verschillend zijn.

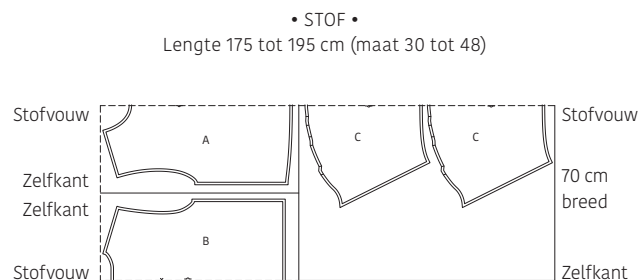

Let op!

Vouw de stof met dubbele stofvouw om de delen A en B uit te knippen. Hervouw de resterende stof met enkele stofvouw om deel C uit te knippen.

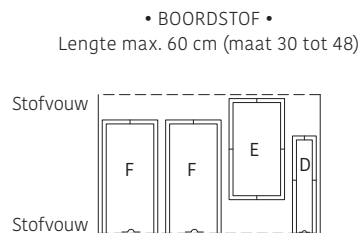

Werkbeschrijving

Belangrijk!

Stik tricotstof met rekbare (overlock)steek!

1 Schouderaden

Duid het merkteken in het rugpand (B) aan met een rijgdraadje en knip de MR-naad open van de halsrand tot tegen het rijgdraadje. Speld de schouderaden van het voorpand (A) en B met de goede kanten op elkaar en stik vast. Werk de naad af met een zigzagsteek of overlock en strijk de naad naar A.

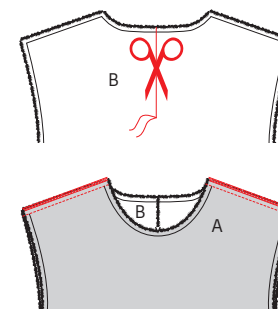

2 Mouwen en zijnaden

Maak de plooien in de bovenrand van de mouw (C): speld de eerste twee merktekens (links van het merkteken stofvouw) met de goede kanten op elkaar en vouw de plooï naar rechts. Speld de volgende twee merktekens op elkaar en vouw de plooï naar links. Speld vervolgens de volgende twee merktekens (kant onderarmnaad) op elkaar en vouw de plooï naar rechts. Herhaal deze stappen met de merktekens aan de andere kant van de stofvouw, maar plooï de vouwen in de andere richting zodat ze gespiegeld zijn (zie tekening). Herhaal deze stappen voor het andere stuk C. Je hebt dus 6 plooien in totaal. Stik de plooien vast in de naadwaarde.

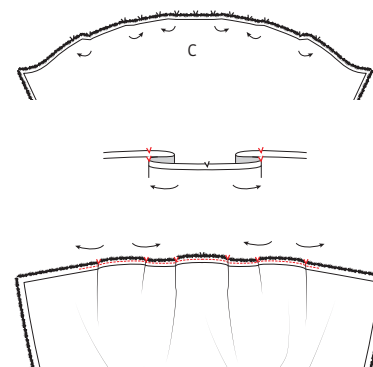

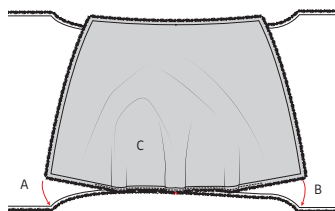

Leg C op het werkstuk met de goede kanten op elkaar en speld de kop van de mouw aan de armuitsnijding van het werkstuk. Het merkteken van de stofvouw van C ligt op de schoudernaad van A/B. Stik vast en werk deze naad af met een zigzagsteek of overlock. Strijk de naad naar A/B. Doe nu hetzelfde met de andere mouw aan de andere kant van het werkstuk.

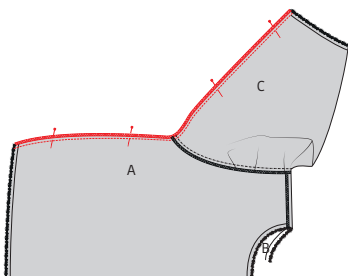
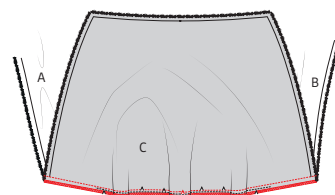

Leg het voor- en rugpand met de goede kant op elkaar alsook de onderarm naad van C, en stik de onderarm- en zijnaden. Werk de naad af met een zigzagsteek of overlock en strijk de zijnaad naar A.

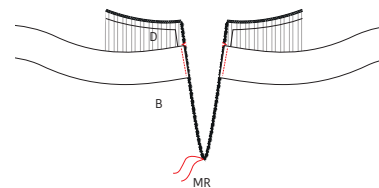

Knip het sierlint in twee gelijke delen. Speld de korte kant van het sierlint met de goede kant op de goede kant van D/B, met de bovenrand tegen het merkteken van D. Stik het lint vast in de naadwaarde.

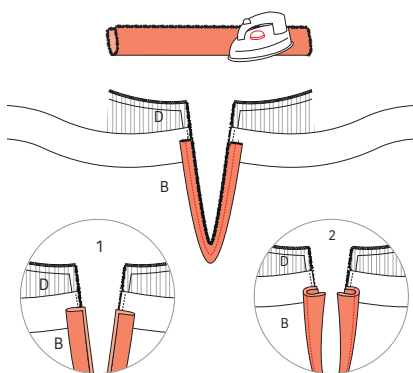

Strijk het biaislint open en vervolgens dubbel. Speld het dubbel gevouwen biaislint aan de opengeknipte MR-naad van B, met de open rand aan de rand van B en de goede kanten op elkaar. Stik vast op 1 cm van de rand en strijk het biaislint in de richting van MR. Stik het biaislint vast aan de onderliggende naadwaarden vlak langs de rand.

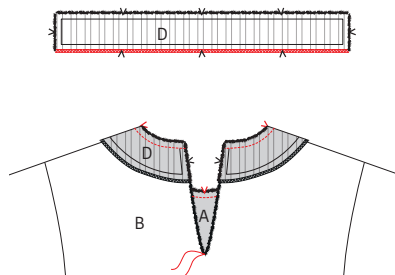

3 Halsboord

Werk 1 lange kant van de halsboord (D) af met een zigzagsteek of overlock. Speld de niet-overlockte kant aan de halsrand van A/B en stik vast. Strijk de naad naar D.

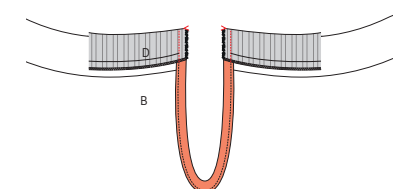

Vouw D dubbel in de hoogte aan het merkteken, naar de goede kant van D/B, zodat het over het lint en biaislint geplooid ligt. Stik de korte kant vast op 1 cm van de rand en keer D met de goede kant naar buiten naar de averechtse kant van B. Het biaislint vouwt hierdoor automatisch mee naar de averechtse kant van B.

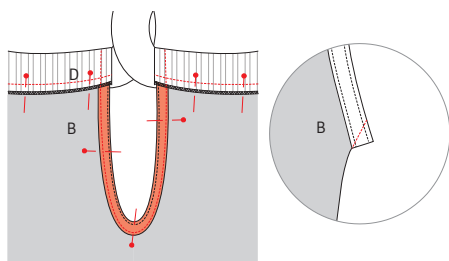

Speld D vast aan de averechtse kant van B met de overlockte rand 1 cm voorbij het stiksel van B/D. Stik vervolgens vast aan de halsrand van B op 2 mm van de naad van D/B. Stik het biaislint vast vlak langs de rand van het biaislint en strijk de halsrand en MR-naad nog eens goed na. Vouw tot slot de MR-naad van B met de goede kanten op elkaar en stik het hoekje onderaan het biaislint schuin vast zodat dit niet naar de goede kant keert tijdens het dragen.

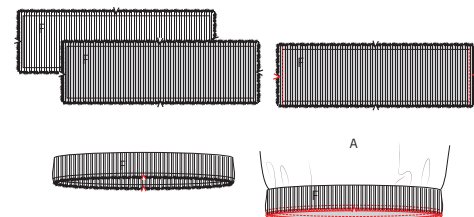

Speld de zijnaden van beide delen van de zoomboord (F) met de goede kanten op elkaar, stik vast en strijk de naden open. Bevestig de zoomboord op dezelfde wijze aan de zoom van het werkstuk als de mouwboord aan de mouw, de zijnaden van zoomboord en werkstuk liggen op elkaar.



5 Eindstrijk

Strijk het werkstuk netjes op en je bent klaar!

4 Pols- en zoomboord

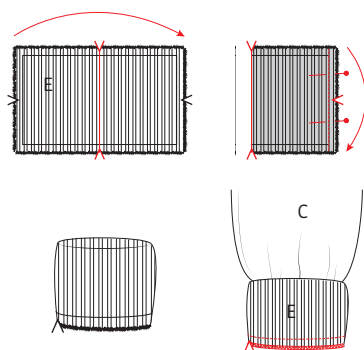

Vouw de polsboord (E) dubbel in de breedte met de goede kant van de stof naar binnen en stik de lange zijde. Strijk het naadje open. Vouw E nu dubbel in de hoogte met de goede kant van de stof naar buiten. Leg E met de onafgewerkte randen tegen de mouwzoom en stik vast met een rekbare steek. Zorg ervoor dat de merktekens en de naden overeenkomen. Rek E hierbij wat uit. Werk de naad daarna af met een zigzagsteek of overlock.

Legende werkbeschrijving

-  Goede kant van de stof
-  Averechtse kant van de stof
-  Plakvlies
-  Plooi
-  Rijgen
-  Knippen
-  Achterkant rits
-  Ritssluiters
-  Strijken
-  Ritssluiting toe
-  Ritssluiting open
-  Bies-, biaislint goede kant
-  Bies-, biaislint averechtse kant
-  Knoop
-  Kopselden
-  Knoopsgat
-  Vouwlijn
-  Stiklijn
-  Rijgdraad
-  Aanduiding naadwaarde
-  Stof zonder naadwaarde
-  Overlock / zigzagsteek
-  Merkteken
-  Knipjes

Colofon

La Maison Victor is een uitgave van:

Roularta Media Group

Roularta Media Group nv
Meiboomlaan 33
8800 Roeselare
BTW BE 0434 278 896

Voorzitter: Rik De Nolf
Gedelegeerd bestuurder: Xavier Bouckaert
Directeur magazines: Jos Grobben
Uitgever: Karen Hellemans
Verantwoordelijke uitgever: Xavier Bouckaert
p/a Meiboomlaan 33, 8800 Roeselare

Business manager: Lies Bresseel
Hoofdredacteur: Ann De Tremere

Ontwerp en uitvoering patroon: Evelien Cabie
Lay-out en illustraties: Valerie Le Roi, Livina Stockmans
Fotografie: Diane Hendriks
Styling: Siska Loraine

* De patronen aangeboden bij dit magazine en via de eraan verbonden websites of digitale applicaties dienen alleen voor persoonlijk gebruik door de koper ervan; de patronen of de ermee vervaardigde stukken mogen op geen enkele wijze aan derden worden ter beschikking gesteld, verkocht of op enige wijze commercieel worden aangewend.

*Deze publicatie is bedoeld om verkocht te worden tegen de opgelegde verkoopprijs. In geen geval mag zij zonder uitdrukkelijke en voorafgaandelijke toestemming van de uitgever in huur worden gegeven of opgenomen in een leesportefeuille. Door de aankoop zelf verbindt iedere koper zich ertoe deze clause na te leven op straf van schadevergoeding.

* Dit magazine is auteursrechtelijk beschermd. Wilt u artikels scannen, digitaal opslaan, drukken, kopiëren, of commercieel gebruiken?

Neem contact op met Ann.Van.De.Walle@roularta.be
Info over uw rechten op www.presscopyrights.be.

Praat een mondje mee!

Beleg Het patroondeel dat je gebruikt om randen af te werken, bijvoorbeeld aan de hals- of armuitsnijding, ritssluiting of middenvoor.

Bies / biais Een smallere strook stof of lint dat je aan of rond de af te werken rand stikt. Een bies is in rechtdraad, biais is in schuindraad geknipt.

Dubbelen De omtrekken van twee stofdelen (of één dubbelgevouwen stofdeel) met de goede kanten op elkaar aan elkaar stikken en keren.

Hechten Het stiksel aan begin en einde vastmaken door drie steekjes naar achteren en weer naar voren te geven.

Merken Dit kan door een klein knipje te geven in de omtrek van de stof op belangrijke plaatsen (inzetpunten mouwen, vouwlijnen, plooiën ...). Alle belangrijke punten of lijnen binnenin het patroon, zoals neepeindpunten, plaatsen waar een knoop, knoopsgat, zak, klep ... komt, worden met een rijgdraad gemerkt.

MR of middenrug De lijn die het midden van de rugkant van het lichaam aanduidt.

MV of middenvoor De lijn die het midden van de voorkant van het lichaam aanduidt.

Naadband Strook plakvlies van 1, 1,5 of 2 cm breed. Dit gebruik je om rechte naden (zoals schouderaden) te verstevigen langs de averechtse kant om uitrekken tegen te gaan.

Naadwaarde Een extra hoeveelheid aangeknippte stof die nodig is om twee delen aan elkaar te stikken. De waarden zijn afhankelijk van de afwerkingsmethode van het kledingstuk.

Nepen/coupenaden Door de stof op sommige plaatsen gedeeltelijk te vouwen en te stikken, creëer je meer vorm in het kledingstuk. Deze vouwen noemen we nepen (BE) of couponaden (NL).

Overlocken Met een overlockmachine de rafelranden afsnijden en afwerken met een overlocksteek om het rafelen tegen te gaan.

Pat/polopat Een overlappende knoopsgatsluiting die niet tot aan de zoom reikt, maar stopt in het midden van een pand. Wordt meestal gebruikt aan de halslijn.

Persen Met een strijkijzer en een (vochtige) doek de stof goed andrukken, om bij voorbeeld mooie, platte naden of duidelijke vouwen te verkrijgen. Bij het persen beweeg je het strijkijzer niet of nauwelijks.

Persvoet Het onderdeel van de stikmachine waaron-

der de stoflagen 'geperst' zitten en getransporteerd worden.

Persvoetbreedte Stikken op 'persvoetbreedte' betekent dat je de rand van de persvoet langs de naad of de te bestikken rand laat lopen.

Plakvlies Of kleefvoering. Dit is een vlies dat je op de averechtse kant van een bepaald deel van een kledingstuk strijkt ter versteviging, bijvoorbeeld in het geval van een tailleband, beleg of kraag.

Rijgen Met een naaiaald en rijggaren verschillende stoflagen aan elkaar naaien met een grote steek, of bepaalde patroonlijnen op de stof overbrengen.

Stofvouw De vouw van de stof wanneer je deze dubbelvouwt.

Toegifte of overwijdte Extra ruimte die in het patroon voorzien is bovenop de zuivere lichaamsmaten omwille van bewegingsvrijheid en draagcomfort.

Uitdunnen Een deel van de naadwaarde wegknippen om teveel dikte op één plaats te vermijden. In hoeken knip je de naadwaarde schuin af om ze mooi te kunnen keren.

Vormband Strook plakvlies van 1 cm breed, in schuine richting geknipt en verstevigd met een kettingdraadje. Dit gebruik je om ronde lijnen (zoals hals- en armuitsnijding) te verstevigen om uitrekken tegen te gaan en om een mooie vorm te garanderen.

Zelfkant Rand van de stof in de richting van de lengtedraden.

Gebruikte afkortingen

VP: voorpand
RP: rugpand
RVP: rechtersvoorpand
LVP: linkersvoorpand
RRP: rechtersrugpand
LRP: linkersrugpand
MV: middenvoor
MR: middenrug
ZN: zijnaad
IZ: inzetstuk
TB: tailleband
SN: schoudernaad
LK: linker kant
RK: rechter kant