

MOEILIKHEID



Cyriel

SHORT

LA MAISON
Victor

Model

Maat 92 tot 176

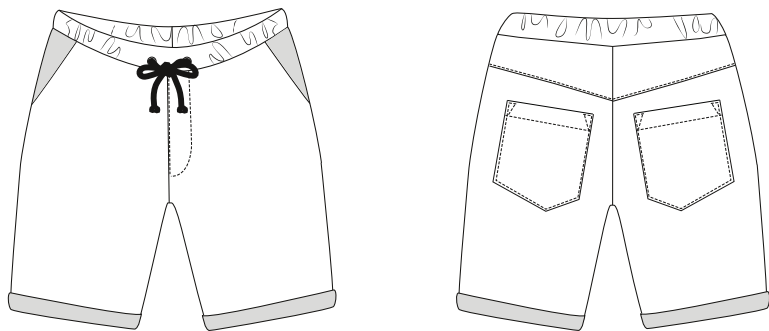

Benodigheden

- Elastiek (+/- 2,5 cm breed): meet met het elastiek rond de taille om de nodige lengte te bepalen, tel er 3 cm bij
- Koord: +/- 100 cm
- Metalen ringetjes: 2
- Restje plakvlies
- Naaigaren
- Stof (breedte 140 cm): zie tabel

| Maat | 92-116 | 122-176 |
|--------------------|--------|---------|
| Stoflengte (in cm) | 50 | 75 |

Onze stof

Wij kozen voor een licht sweaterstofje met print.

Patroondelen

Knip de patroondelen volgens de aangeduide frequentie uit de stof.

| | |
|---|-----------------------------|
| A | voorpand: 2x |
| B | ruggand: 2x |
| C | plat stuk: 2x |
| D | zak VP: 2x |
| E | zak RP: 2x |
| F | tailleband: 1x aan stofvouw |

Let op!

Vouw de stof dubbel om een patroondeel 2x uit de stof te knippen. Leg  tegen de stofvouw zodat je 1 symmetrisch deel bekomt.

Naadwaarde

Deze naadwaarden zijn voorzien rond de patroondelen wanneer je de 'cutline' hebt aangevinkt bij 'layers'.

| | |
|---------------|---|
| A, B, C, D, E | rondom: 1 cm |
| F | MV: 0 cm (aan stofvouw) - rondom: 1 cm |

Let op!

Vergeet niet om alle merktekens die aangegeven zijn op het patroon over te nemen op de stof door middel van knipjes en rijgdraad.

Verstevigen

Verstevig deze delen door ze te bekleden met plakvlies.

| | |
|---|-------------------------------------|
| F | ter hoogte van de metalen ringetjes |
|---|-------------------------------------|

Patroondelen op de stof

Let op!

Dit is een knipplan voor stoffen met een standaardbreedte van 140 cm. Maak je dit model in de stof uit de La Maison Victor-collectie, kijk dan bij de stoffen op onze website voor het knipplan dat bij de desbetreffende LMV-stof hoort, want de stofbreedte hiervan kan verschillend zijn.

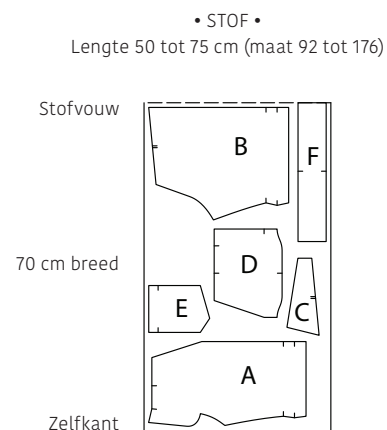

Werkbeschrijving

1 Voorpand

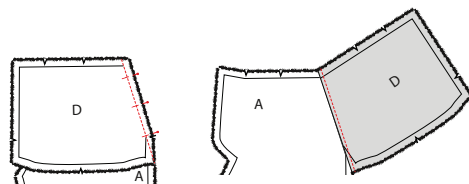

Leg de schuine zijde van de zak VP (D) en die van het voorpand (A) op elkaar. Beide delen liggen met de goede kant naar boven. Speld en stik vast. Strijk deze naad daarna naar D en geef vervolgens een stiksel op D net naast de naad zodat de naadwaarde vasthangt aan D. Vouw D om naar de averechtse kant van A.

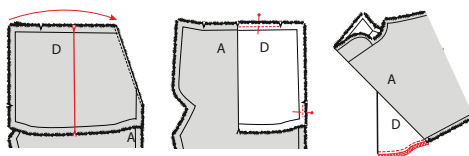

Vouw D dubbel op de plaats van de merktekens boven- en onderaan. De andere merktekens in D moeten overeenkomen met de schuine lijn van de zakopening van A. Stik D en A bovenaan en aan de zijkant aan elkaar op 0,5 cm. Vouw A uit de weg en stik de onderkant van D dicht. Werk deze naad daarna af met een zigzagsteek of overlock. Herhaal nu de voorgaande bewerkingen in spiegelbeeld voor de andere delen A en D.

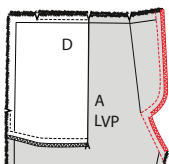

Leg beide delen A met de goede kanten op elkaar. Speld en stik de rand van het aangesneden beleg en de middenvoornaad. Zigzag of overlock de naad vervolgens.

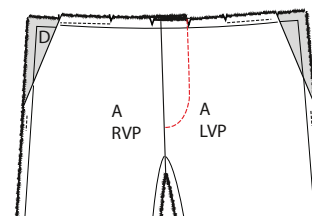

Vouw het aangesneden beleg van het LVP om naar de averechtse kant op de plaats van het merkteken aan MV. Leg vervolgens het werkstuk mooi plat zodat het aangesneden beleg van het RVP onder dat van het LVP ligt. Geef een sierstiksel door alle stoflagen heen terwijl je de ronde rand van het aangesneden beleg volgt.

2 Rugpand

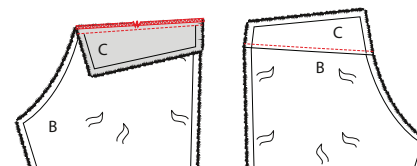

Speld de bovenkant van het rugpand (B) en de onderkant van het plat stuk (C) met de goede kanten en de merktekens op elkaar en stik vast. Zigzag of overlock de naad. Strijk de naad daarna naar C. Geef een sierstiksel op C op 2 mm naast de naad. Doe hetzelfde in spiegelbeeld met de andere delen B en C.

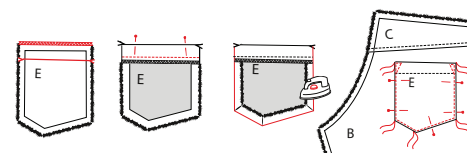

Werk de bovenkant van de zak RP (E) af met een zigzagsteek of overlock en strijk om naar de averechtse kant van E op de plaats van de knipjes. Stik vast. Strijk dan aan de zij- en onderkant de naadwaarde om. Speld E op B. De positie van de zak staat aangeduid op het patroon. Stik vast langs de rand rondom rond, maar laat de bovenkant open. Geef op beide bovenhoeken van het zakje een verstevigend stiksel in driehoekvorm. Herhaal deze stappen voor de andere zak.

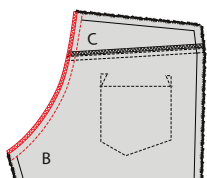

Leg beide rugpanden met de goede kanten op elkaar en stik de middenrugnaad (MR). Zigzag of overlock de naad. Strijk de naad daarna naar één kant

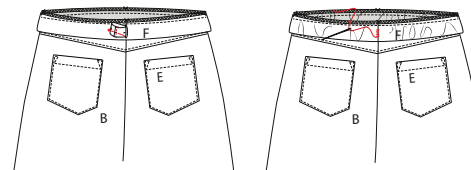

Leg de uiteinden van het elastiek 3 cm over elkaar. Stik vast en naai daarna de opening dicht.

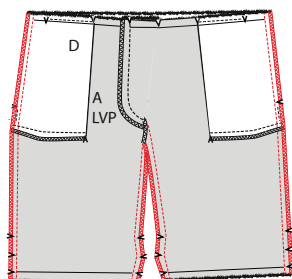

3 Zij- en tussenbeennaden

Leg het volledige voor- en rugpand nu met de goede kanten op elkaar en speld de zij- en tussenbeennaden. Stik en zigzag of overlock de naad. Strijk deze naden daarna in de richting van A.

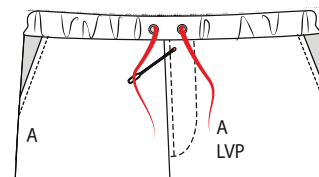

Rijk het koordje via de metalen ringetjes door de tunnel heen.

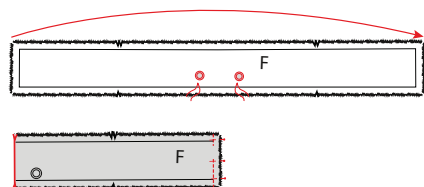

4 Tailleband

Bevestig metalen ringetjes in de tailleband (F). De positie staat aangeduid op het patroon. Vouw F dubbel zodat de korte zijden met de goede kanten op elkaar liggen. Stik vast, maar laat een opening van 2 cm in de bovenste helft van de naad.

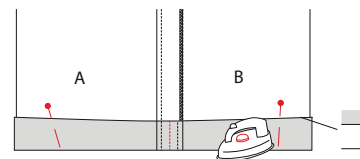

5 Zoom

Strijk de zoom eerst 1 cm om en dan nog tweemaal 2,5 cm naar de goede kant van het werkstuk. Je hoeft de zoom rondom niet vast te stikken. Maar stik de omslag wel vast in de zijnaden met een verticaal stiksel.

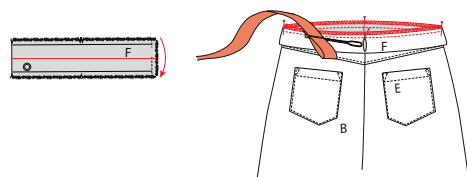

Vouw F nu dubbel in de andere richting met de goede kant naar buiten. Speld F aan de taillelijn van het werkstuk, langs de goede kant. De vouw van F is naar onder gericht en de naad van F ligt gelijk met de MR-naad van de broek. Stik F vast rondom rond met een stretchsteek. Zigzag of overlock de naad. Rijk vervolgens het elastiek door de tunnel via de opening in F.



6 Eindstrijk

Strijk het werkstuk mooi op en je bent klaar!

Legende werkbeschrijving

-  Goede kant van de stof
-  Averechtse kant van de stof
-  Plakvlies
-  Plooi
-  Rijgen
-  Knippen
-  Achterkant rits
-  Ritssluiter
-  Strijken
-  Ritsluiting toe
-  Ritsluiting open
-  Bies-, biaislint goede kant
-  Bies-, biaislint averechtse kant
-  Knoop
-  Kopspelden
-  Knoopsgat
-  Vouwlijn
-  Stiklijn
-  Rijgdraad
-  Aanduiding naadwaarde
-  Stof zonder naadwaarde
-  Overlock / zigzagsteek
-  Merkteken
-  Knipjes

Colofon

La Maison Victor is een uitgave van:



Roularta Media Group nv
Meiboomlaan 33
8800 Roeselare
BTW BE 0434 278 896

Voorzitter: Rik De Nolf
Gedelegeerd bestuurder: Xavier Bouckaert
Directeur magazines: Jos Grobben
Uitgever: Karen Hellemans
Verantwoordelijke uitgever: Sophie Van Iseghem
p/a Meiboomlaan 33, 8800 Roeselare

Business manager: Lies Bresseel
Hoofredacteur: Ann De Tremere

Ontwerp en uitvoering patroon: Teresa Bosteels, Celine Van Wassenhoven
Lay-out en illustraties: Valerie Le Roi, Livina Stockmans
Fotografie: Joost Joossen
Styling: Siska Loraine

* De patronen aangeboden bij dit magazine en via de eraan verbonden websites of digitale applicaties dienen alleen voor persoonlijk gebruik door de koper ervan; de patronen of de ermee vervaardigde stukken mogen op geen enkele wijze aan derden worden ter beschikking gesteld, verkocht of op enige wijze commercieel worden aangewend.

*Deze publicatie is bedoeld om verkocht te worden tegen de opgelegde verkoopprijs. In geen geval mag zij zonder uitdrukkelijke en voorafgaandelijke toestemming van de uitgever in huur worden gegeven of opgenomen in een leesportefeuille. Door de aankoop zelf verbindt iedere koper zich ertoe deze clausule na te leven op straf van schadevergoeding.

* Dit magazine is auteursrechtelijk beschermd. Wilt u artikels scannen, digitaal opslaan, drukken, kopiëren, of commercieel gebruiken?

Neem contact op met Ann.Van.De.Walle@roularta.be
Info over uw rechten op www.presscopyrights.be.

Praat een mondje mee!

Beleg Het patroondeel dat je gebruikt om randen af te werken, bijvoorbeeld aan de hals- of armuitsnijding, ritsluiting of middenvoor.

Bies / biais Een smallere strook stof of lint dat je aan of rond de af te werken rand stikt. Een bies is in rechtdraad, biais is in schuindraad geknipt.

Dubbelen De omtrekranden van twee stofdelen (of één dubbelgevouwen stofdeel) met de goede kanten op elkaar aan elkaar stikken en keren.

Hechten Het stiksel aan begin en einde vastmaken door drie steekjes naar achteren en weer naar voren te geven.

Merken Dit kan door een klein knipje te geven in de omtrek van de stof op belangrijke plaatsen (inzetpunten mouwen, vouwlijnen, plooiën ...). Alle belangrijke punten of lijnen binnenin het patroon, zoals neepeindpunten, plaatsen waar een knoop, knoopsgat, zak, klep ... komt, worden met een rijgdraad gemerkt.

MR of middenrug De lijn die het midden van de rugkant van het lichaam aanduidt.

MV of middenvoor De lijn die het midden van de voorkant van het lichaam aanduidt.

Naadband Strook plakvlies van 1, 1,5 of 2 cm breed. Dit gebruik je om rechte naden (zoals schouderaden) te verstevigen langs de averechtse kant om uitrekken tegen te gaan.

Naadwaarde Een extra hoeveelheid aangeknippte stof die nodig is om twee delen aan elkaar te stikken. De waarden zijn afhankelijk van de afwerkingsmethode van het kledingstuk.

Nepen/coupenaden Door de stof op sommige plaatsen gedeeltelijk te vouwen en te stikken, creëer je meer vorm in het kledingstuk. Deze vouwen noemen we nepen (BE) of couponaden (NL).

Overlocken Met een overlockmachine de rafelranden afsnijden en afwerken met een overlocksteek om het rafelen tegen te gaan.

Pat/polopat Een overlappende knoopsgatsluiting die niet tot aan de zoom reikt, maar stopt in het midden van een pand. Wordt meestal gebruikt aan de halslijn.

Persen Met een strijkijzer en een (vochtige) doek de stof goed aandrukken, om bij voorbeeld mooie, platte naden of duidelijke vouwen te verkrijgen. Bij het persen beweeg je het strijkijzer niet of nauwelijks.

Persvoet Het onderdeel van de stikmachine waaron-

der de stoflagen 'geperst' zitten en getransporteerd worden.

Persvoetbreedte Stikken op 'persvoetbreedte' betekent dat je de rand van de persvoet langs de naad of de te bestikken rand laat lopen.

Plakvlies Of kleefvoering. Dit is een vlies dat je op de averechtse kant van een bepaald deel van een kledingstuk strijkt ter versteviging, bijvoorbeeld in het geval van een tailleband, beleg of kraag.

Rijgen Met een naaiaald en rijggaren verschillende stoflagen aan elkaar naaien met een grote steek, of bepaalde patroonlijnen op de stof overbrengen.

Stofvouw De vouw van de stof wanneer je deze dubbelvouwt.

Toegifte of overwijdte Extra ruimte die in het patroon voorzien is bovenop de zuivere lichaamsmaten omwille van bewegingsvrijheid en draagcomfort.

Uitdunnen Een deel van de naadwaarde wegnippen om teveel dikte op één plaats te vermijden. In hoeken knip je de naadwaarde schuin af om ze mooi te kunnen keren.

Vorbmand Strook plakvlies van 1 cm breed, in schuine richting geknipt en verstevigd met een kettendraadje. Dit gebruik je om ronde lijnen (zoals hals- en armuitsnijding) te verstevigen om uitrekken tegen te gaan en om een mooie vorm te garanderen.

Zelfkant Rand van de stof in de richting van de lengtedraden.

Gebruikte afkortingen

VP: voorpand
RP: rugpand
RVP: rechtersvoorpand
LVP: linkersvoorpand
RRP: rechtersrugpand
LRP: linkersrugpand
MV: middenvoor
MR: middenrug
ZN: zijnaad
IZ: inzetstuk
TB: tailleband
SN: schoudernaad
LK: linker kant
RK: rechter kant