

MOEILIJKHEID
●●○○



Akiko

JUMPSUIT

LA MAISON
Victor

Model

Maat 92 tot 176

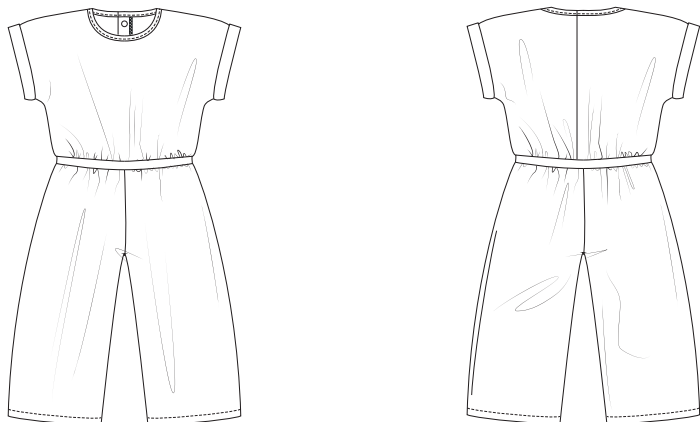

Deze tabel geeft de lengte van dit kledingstuk aan.

Maat	92	98	104	110	116
Zijlengte broek (in cm)	41	44,5	48	51,5	55
	122/128	134/140	146/152	158/164	170/176
	62	69	76	83	90

Maat	92	98	104	110	116
Tussenbeenlengte (in cm)	24	27	30	33	36
	122/128	134/140	146/152	158/164	170/176
	42	48	54,5	60,5	66,5

Maat	92	98	104	110	116
Middenruglengte bovenstuk (in cm)	24	25	26,5	27,5	29
	122/128	134/140	146/152	158/164	170/176
	31	33,5	36	38,5	41

Benodigheden

- Naaigaren
- Drukknoppen: (diam. 10 mm) : 4 (maat 92 - 104), 5 (maat 110 - 140), 6 (maat 152 - 176)
- Aannaaidrukknoop: 1 (diam. 6 mm), of een klein haakje en oogje
- Elastiek: breedte: 1,5 cm. Om de lengte te bepalen, meet je losjes de tailleomtrek van je kind en tel je er 2 cm naadwaarde bij.
- Plakvlies: max. 10 cm
- Contrasterend biaislint: zie tabel
- Stof (breedte 140 cm): zie tabel

Maat	92	98	104	110	116
Lengte biaislint (in cm)	39	39,75	40,5	41,25	42
	122/128	134/140	146/152	158/164	170/176
	43,5	45,25	46,75	48,25	49,75

Maat	92-110	116-128	134/140	146/152	158/164	170/176
Stoflengte (in cm)	110	125	155	200	240	260

Onze stof

Wij kozen voor een zachte tricotstof met brede ribbels in een knalkleur. De stof rafelt niet en bestaat uit 95% katoen en 5% rayon. De roze stof is niet-rekbare tencel.

Extra stofadvies

Dit patroon is geschikt voor zowel rekbare als niet-rekbare stoffen. Alle lichte tot middelzware stoffen komen in aanmerking. Experimenteer naar hartenlust met dit patroon: gebruik eens een andere stof voor het bovenstuk en het broekgedeelte bijvoorbeeld. Ook leuk is om de tailleband te vervangen door een sierelastiek.

Patroondelen

Knip de patroondelen volgens de aangeduide frequentie uit de stof.

A	voorpand: 1x aan stofvouw
B	ruggand: 2x
C	broek VP: 2x
D	broek RP: 2x
E	tailleband: 2x aan stofvouw

Let op!

Vouw de stof dubbel om een patroondeel 2x uit de stof te knippen. Leg  tegen de stofvouw zodat je 1 symmetrisch deel bekomt.

Naadwaarde

Deze naadwaarden zijn voorzien rond de patroondelen wanneer je de 'cutline' hebt aangevinkt bij 'layers'.

A	MV: 0 cm (aan stofvouw) – rondom: 1 cm
B	MR: 0 cm – rondom: 1 cm
C, D	zoom: 3 cm – rondom: 1 cm
E	rondom: 0 cm

Let op!

Vergeet niet om alle merktekens die aangeduid zijn op het patroon over te nemen op de stof door middel van knipjes en rijdraad.

Verstevigen

Verstevig deze delen door ze te bekleden met plakvlies.

B	strook van 6 cm breed over de volledige lengte van MR
---	---

Patroondelen op de stof

Let op!

Dit is een knipplan voor stoffen met een standaardbreedte van 140 cm. Maak je dit model in de stof uit de La Maison Victor-collectie, kijk dan bij de stoffen op onze website voor het knipplan dat bij de desbetreffende LMV-stof hoort, want de stofbreedte hiervan kan verschillend zijn.

• STOF •
Lengte 110 tot 155 cm (maat 92 tot 140)

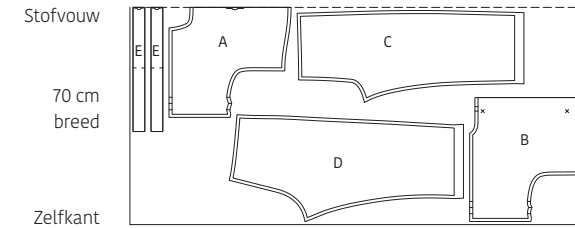

Lengte 200 tot 260 (maat 146 tot 176)

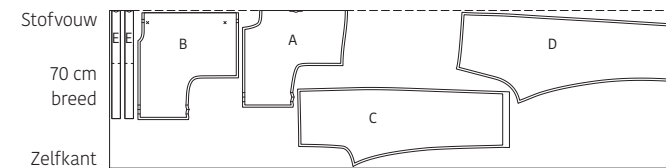

Werkbeschrijving

Naaitip!

Gebruik je onze blauwe tricotstof? Dan hoef je de randen niet te overloken want de stof rafelt niet. Het is dan ook aangeraden om de zomen niet af te werken, maar gewoon afgeknipt te laten. Je hoeft in dat geval dus geen zoomwaarde te voorzien aan de broekspijpen.

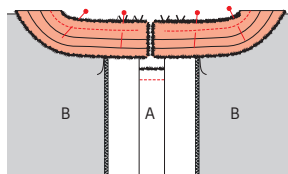
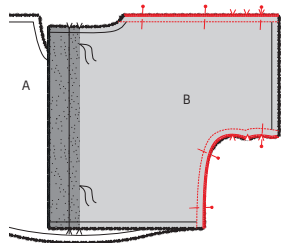
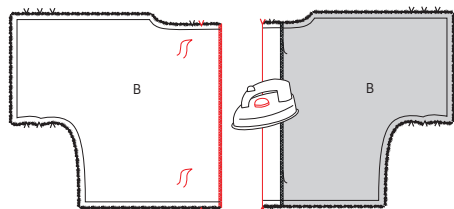

1 Bovenstuk

Breng de merktekens van de eerste en de laatste drukknop die op het patroon staan aangeduid over op de rugpanden (B) met rijgdraadjes. Overlock of zigzag de rand van het aangesneden MR-beleg. Strijk daarna de MR-belegdelen om op de eerste merktekens.

Vouw weer open en leg het voorpand (A) en beide panden B met de goede kanten op elkaar. Speld, stik en overlock de schouder- en onderarmnaden. Strijk deze naden naar A.

Vouw het voorgestreekte biaslint helemaal open en speld het met de goede kant op de averechtse kant van de halsuitsnijing van het werkstuk. Begin te spelden aan het omgevouwen beleg in MR en leg het biaslint 1 cm voorbij de omgevouwen rand. Stik het biaslint rondom de halsuitsnijing vast in de eerste vouwlijn. Dun de naadwaarde daarna een beetje uit.

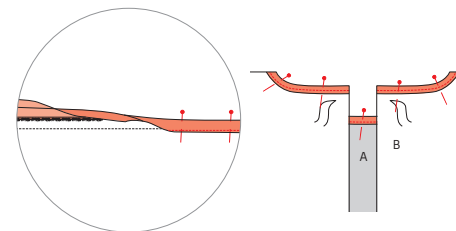
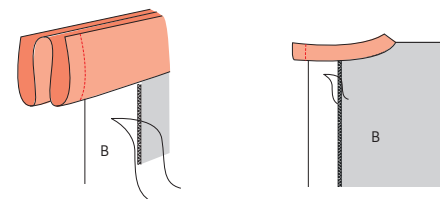

Vouw de uiteinden van het biaslint die 1 cm uitsteken om zodat de goede kant van het biaslint naar binnen ligt (zie tekening). Stik de korte zijden dicht (let op dat je enkel op het lint stikt en niet in de stof van het werkstuk). Knip de hoekjes af en keer om. Duw de hoekjes mooi uit.

Keer het werkstuk om zodat de goede kant naar buiten ligt. Vouw vervolgens het biaslint om op alle vouwlijnen en over de halslijn heen, zodat de omgevouwen rand van het biaslint aan de goede kant van het werkstuk net over het vorige stiksel valt. Stik vast net naast de rand.

Naaitip!

Met een kleine kantvoet op je naaimachine is het doorstikken van biaslint veel gemakkelijker. Het helpt je om op een gelijkmatige afstand van de rand te stikken.

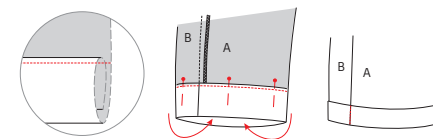

Vouw de mouwzomen eerst 1 cm om en dan nog eens op de middelste (tweede) merktekens, naar de averechtse kant van het werkstuk. Stik vast op ongeveer 3 cm van de vouwlijn. Vouw nu een omslag van 2 cm om naar de goede kant van het werkstuk. Geef een onzichtbaar stiksel in de schoudernaad en in de onderarmnaad om de omslag vast te zetten.

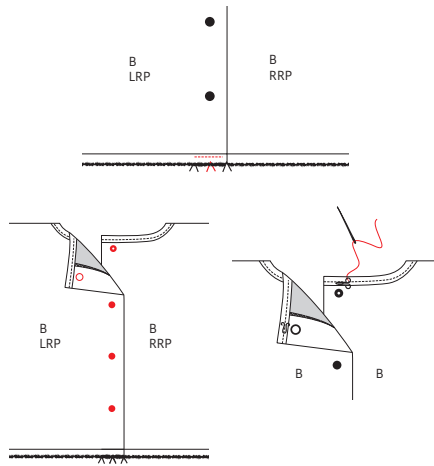

Aan de taillenaad speld je nu het linkerrugpand (B LRP) over het rechterrugpand (B RRP) met de merktekens van MR op elkaar. Stik een stukje vast op 0,5 cm. Bevestig de drukknopen aan de rugpanden. De merktekens duiden de eerste en laatste knoop aan. Verdeel de andere drukknopen daartussen op gelijke afstand van elkaar. Naai het mini-aannaaidrukknopje of het haakje en oogje op het biaslint.

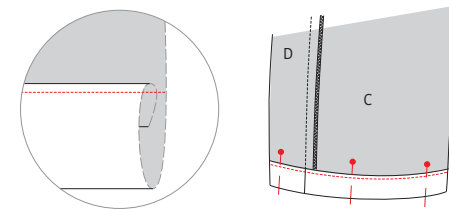

Strijk de zoom van de pijpen eerst 1 cm om en daarna 2 cm. Stik vast naast de rand.

3 Tailleband

Speld en stik de uiteinden van één tailleband (E) met de goede kanten op elkaar. Bij de andere tailleband speld je de uiteinden ook met de goede kanten op elkaar, maar stik je enkel boven- en onderaan 1 cm, in het midden hou je dus een opening (deze dient om straks het elastiek door te rijgen). Strijk de naadjes open.

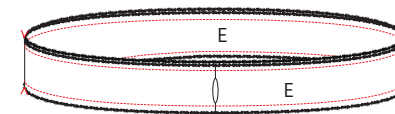
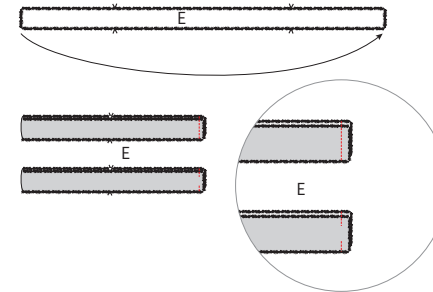

Leg beide taillebanden met de averechtse kanten op elkaar, zorg ervoor dat de naadjes en merktekens overeenkomen en stik ze boven- en onderaan aan elkaar vast op 0,5 cm.

2 Broek

Speld en stik de zij- en tusseneennaden van broek VP (C) en broek RP (D) met de goede kanten op elkaar. Overlock of zigzag de naden en strijk ze naar C.

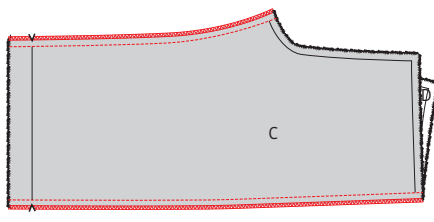

Keer één van de pijpen om met de goede kant naar buiten en stop ze in de andere pijp zodat je de zitnaad van beide pijpen met de goede kanten op elkaar kunt spelden en stikken. Werk de naad af met een zigzagsteek of overlock en strijk naar één kant.

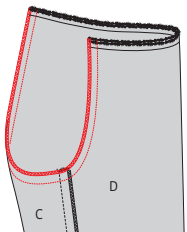

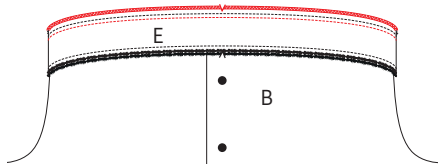

Speld vervolgens één lange zijde van deze dubbele tailleband aan de goede kant van het bovenstuk. De tailleband met de opening in de naad moet aan de buitenkant zitten, de tailleband met de dichtgestikte naad ligt dus tegen de goede kant van het werkstuk. Zorg ervoor dat de naad van de tailleband overeenkomt met een zijnaad en dat de merktekens van MV en MR overeenkomen met de merktekens in de tailleband. Stik vast en werk de naad af met een zigzagsteek of overlock. Strijk de naad naar het bovenstuk.

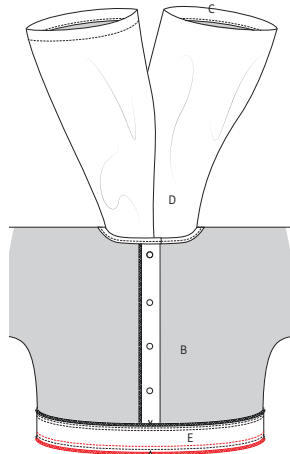

Keer het bovenstuk binnenste-buiten zodat de goede kant naar binnen zit. Schuif de broek met de goede kant naar buiten en ondersteboven in het bovenstuk. Zo kun je de taillenaad van de broek aan de onderkant van de tailleband spelden en stikken met de goede kanten op elkaar. Let er opnieuw op dat je de naad van de tailleband laat overeenkomen met de zijnaad en dat je de merktekens op elkaar legt. Werk de naad af met een zigzagsteek of overlock. Strijk de naad naar de broek.

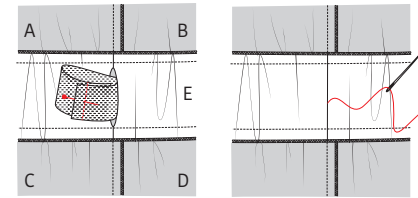

Rijg het elastiek door de opening in de tailleband. Leg de uiteinden van het elastiek 1 cm over elkaar en stik vast. Naai de opening toe met de hand.



4 Eindstrijk

Strijk het werkstuk netjes op en je bent klaar!

Legende werkbeschrijving

-  Goede kant van de stof
-  Averechtse kant van de stof
-  Plakvlies
-  Plooi
-  Rijgen
-  Knippen
-  Achterkant rits
-  Ritssluiter
-  Strijken
-  Ritsluiting toe
-  Ritsluiting open
-  Bies-, biaislint goede kant
-  Bies-, biaislint averechtse kant
-  Knoop
-  Kopspelden
-  Knoopsgat
-  Vouwlijn
-  Stiklijn
-  Rijgdraad
-  Aanduiding naadwaarde
-  Stof zonder naadwaarde
-  Overlock / zigzagsteek
-  Merkteken
-  Knipjes

Colofon

La Maison Victor is een uitgave van:

Roularta Media Group

Roularta Media Group nv
Meiboomlaan 33
8800 Roeselare
BTW BE 0434 278 896

Voorzitter: Rik De Nolf
Gedelegeerd bestuurder: Xavier Bouckaert
Directeur magazines: Jos Grobben
Uitgever: Karen Hellemans
Verantwoordelijke uitgever: Xavier Bouckaert
p/a Meiboomlaan 33, 8800 Roeselare

Business manager: Lies Bresseel
Hoofredacteur: Ann De Tremerie

Ontwerp en uitvoering patroon: Britt Guetens
Lay-out en illustraties: Valerie Le Roi, Livina Stockmans
Fotografie: Diane Hendrixx
Styling: Siska Loraine

* De patronen aangeboden bij dit magazine en via de eraan verbonden websites of digitale applicaties dienen alleen voor persoonlijk gebruik door de koper ervan; de patronen of de ermee vervaardigde stukken mogen op geen enkele wijze aan derden worden ter beschikking gesteld, verkocht of op enige wijze commercieel worden aangewend.

*Deze publicatie is bedoeld om verkocht te worden tegen de opgelegde verkoopprijs. In geen geval mag zij zonder uitdrukkelijke en voorafgaandelijke toestemming van de uitgever in huur worden gegeven of opgenomen in een leesportefeuille. Door de aankoop zelf verbindt iedere koper zich ertoe deze clausule na te leven op straf van schadevergoeding.

* Dit magazine is auteursrechtelijk beschermd. Wilt u artikels scannen, digitaal opslaan, drukken, kopiëren, of commercieel gebruiken?

Neem contact op met Ann.Van.De.Walle@roularta.be
Info over uw rechten op www.presscopyrights.be.

Praat een mondje mee!

Beleg Het patroondeel dat je gebruikt om randen af te werken, bijvoorbeeld aan de hals- of armuitsnijding, ritsluiting of middenvoor.

Bies / biais Een smallere strook stof of lint dat je aan of rond de af te werken rand stikt. Een bies is in rechtdraad, biais is in schuindraad geknipt.

Dubbelen De omtrekranden van twee stofdelen (of één dubbelgevouwen stofdeel) met de goede kanten op elkaar aan elkaar stikken en keren.

Hechten Het stiksel aan begin en einde vastmaken door drie steekjes naar achteren en weer naar voren te geven.

Merken Dit kan door een klein knipje te geven in de omtrek van de stof op belangrijke plaatsen (inzetpunten mouwen, vouwlijnen, plooiën ...). Alle belangrijke punten of lijnen binnenin het patroon, zoals neepeindpunten, plaatsen waar een knoop, knoopsgat, zak, klep ... komt, worden met een rijgdraad gemerkt.

MR of middenrug De lijn die het midden van de rugkant van het lichaam aanduidt.

MV of middenvoor De lijn die het midden van de voorkant van het lichaam aanduidt.

Naadband Strook plakvlies van 1, 1,5 of 2 cm breed. Dit gebruik je om rechte naden (zoals schouderaden) te verstevigen langs de averechtse kant om uitrekken tegen te gaan.

Naadwaarde Een extra hoeveelheid aangeknippte stof die nodig is om twee delen aan elkaar te stikken. De waarden zijn afhankelijk van de afwerkingsmethode van het kledingstuk.

Nepen/coupenaden Door de stof op sommige plaatsen gedeeltelijk te vouwen en te stikken, creëer je meer vorm in het kledingstuk. Deze vouwen noemen we nepen (BE) of couponaden (NL).

Overlocken Met een overlockmachine de rafelranden afsnijden en afwerken met een overlocksteek om het rafelen tegen te gaan.

Pat/polopat Een overlappende knoopsgatsluiting die niet tot aan de zoom reikt, maar stopt in het midden van een pand. Wordt meestal gebruikt aan de halslijn.

Persen Met een strijkijzer en een (vochtige) doek de stof goed aandrukken, om bij voorbeeld mooie, platte naden of duidelijke vouwen te verkrijgen. Bij het persen beweeg je het strijkijzer niet of nauwelijks.

Persvoet Het onderdeel van de stikmachine waaron-

der de stoflagen 'geperst' zitten en getransporteerd worden.

Persvoetbreedte Stikken op 'persvoetbreedte' betekent dat je de rand van de persvoet langs de naad of de te bestikken rand laat lopen.

Plakvlies Of kleefvoering. Dit is een vlies dat je op de averechtse kant van een bepaald deel van een kledingstuk strijkt ter versteviging, bijvoorbeeld in het geval van een tailleband, beleg of kraag.

Rijgen Met een naainaald en rijggaren verschillende stoflagen aan elkaar naaien met een grote steek, of bepaalde patroonlijnen op de stof overbrengen.

Stofvouw De vouw van de stof wanneer je deze dubbelvouwt.

Toegifte of overwijdte Extra ruimte die in het patroon voorzien is bovenop de zuivere lichaamsmaten omwille van bewegingsvrijheid en draagcomfort.

Uitdunnen Een deel van de naadwaarde wegnippen om teveel dikte op één plaats te vermijden. In hoeken knip je de naadwaarde schuin af om ze mooi te kunnen keren.

Vorbmand Strook plakvlies van 1 cm breed, in schuine richting geknipt en verstevigd met een kettingdraadje. Dit gebruik je om ronde lijnen (zoals hals- en armuitsnijding) te verstevigen om uitrekken tegen te gaan en om een mooie vorm te garanderen.

Zelfkant Rand van de stof in de richting van de lengtedraden.

Gebruikte afkortingen

VP: voorpand
RP: rugpand
RVP: rechtersvoorpand
LVP: linkersvoorpand
RRP: rechtersrugpand
LRP: linkersrugpand
MV: middenvoor
MR: middenrug
ZN: zijnaad
IZ: inzetstuk
TB: tailleband
SN: schoudernaad
LK: linker kant
RK: rechter kant