

MOEILIJKHEID
●●○○



William

VEST

LA MAISON
Victor

Model

Maat 92 tot 176

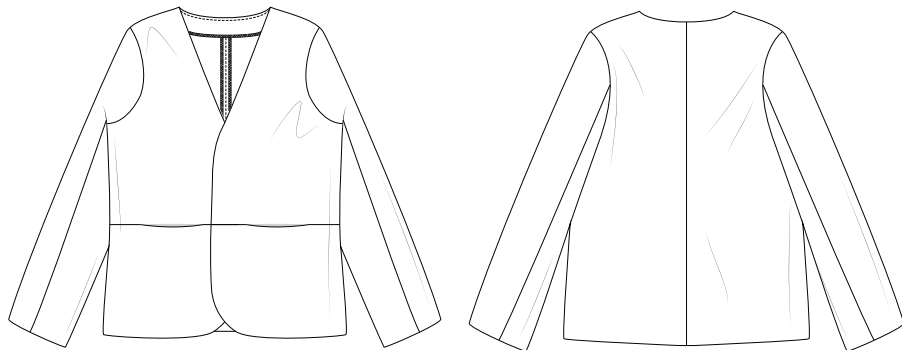

Deze tabel geeft de lengte van dit kledingstuk aan.

Maat	92	98	104	110	116
Middenruglengte (in cm)	33,5	35,5	37,5	39	41
	122-128	134-140	146-152	158-164	170-176
	44,5	48,5	52	56	60

Benodigheden

- Drukknoppen: (diam. 10 mm) maat 92 - 110: 2, maat 116 - 176: 3
- Naadband
- Plakvlies: 75 cm
- Stof (breedte 140 cm): zie tabel
- Naaigaren

Maat	92-116	122/128	134-152	158-176
Stoflengte (in cm)	105	120	140	155

Onze stof

Wij kozen voor een French Terry met denimlook. Het is een rekbare stof, wat voor veel draagcomfort zorgt, en die bestaat uit 84% katoen, 14% polyester en 2% elastaan.

Extra stofadvies

Dit patroon is geschikt voor alle soorten middelzware stoffen. Ze kunnen (licht) rekbaar zijn zoals French Terry, Punta di Roma of Punta di Milano enz. Maar ook canvas, denim, gabardine of andere geweven stoffen zijn mogelijk.

Patroondelen

Knip de patroondelen volgens de aangeduide frequentie uit de stof.

A	voorpand boven: 2x
B	voorpand onder: 2x
C	rugpand: 2x
D	beleg VP: 2x
E	beleg RP: 1x (aan stofvouw)
F	bovenmouw: 2x
G	ondermouw: 2x

Let op!

Vouw de stof dubbel om een patroondeel 2x uit de stof te knippen. Leg  tegen de stofvouw zodat je 1 symmetrisch deel bekomt.

Naadwaarde

Deze naadwaarden zijn voorzien rond de patroondelen wanneer je de 'cutline' hebt aangevinkt bij 'layers'.

A, B, D	rondom: 1 cm
E	MR: 0 cm (aan stofvouw) - rondom: 1 cm
C, F, G	zoom: 3,5 cm - rondom: 1 cm

Let op!

Vergeet niet om alle merktekens die aangegeven zijn op het patroon over te nemen op de stof door middel van knipjes en rijgdraad.

Verstevigen

Verstevig deze delen door ze te bekleden met plakvlies.

A	naadband aan de schouderaden en aan de schuine rand van de hals tot aan de eerste knoop
D, E	elk deel helemaal

Patroondelen op de stof

Let op!

Dit is een knipplan voor stoffen met een standaardbreedte van 140 cm. Maak je dit model in de stof uit de La Maison Victor-collectie, kijk dan bij de stoffen op onze website voor het knipplan dat bij de desbetreffende LMV-stof hoort, want de stofbreedte hiervan kan verschillend zijn.

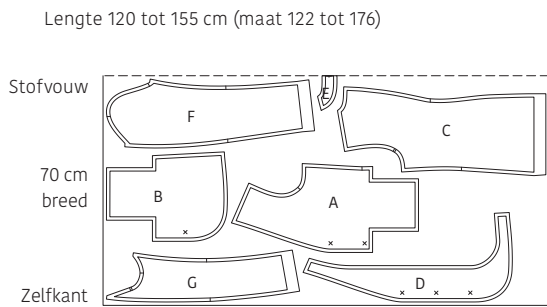
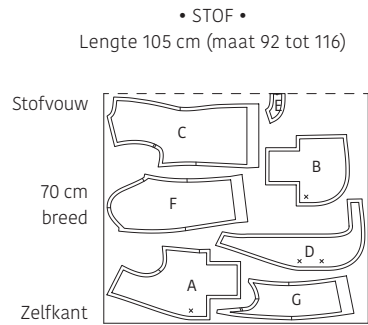

Werkbeschrijving

1 Voorpand en rugpand

Duid de plaats van de drukknopen op het rechtervoorpand boven (A) en op het rechtervoorpand onder (B) aan met rijgdraadjes. Voor maat 92 tot 110 zijn er maar 2 knopen om aan te duiden.

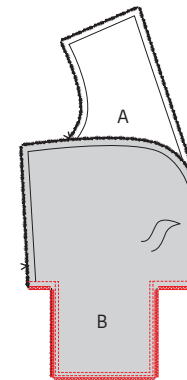
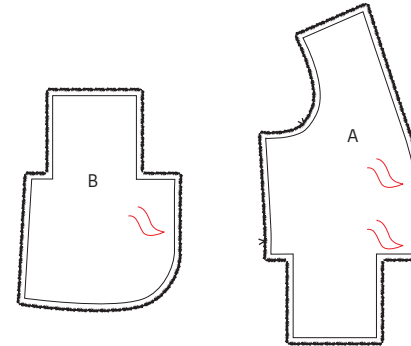

Speld de onderkant van A op de bovenkant van B met de goede kanten op elkaar. Stik vanaf de zijnaad tot aan het hoekpunt, laat de naald in de stof zitten, hef de persvoet op, draai het werkstuk en stik verder rond de zak. Bij elk hoekpunt zet je de naald in de stof om te draaien. Geef nog een tweede stiksel rond de zak voor een extrasterke naad. Werk de naad af met een zigzagsteek of overlock. Strijk de naad en de zak naar B.

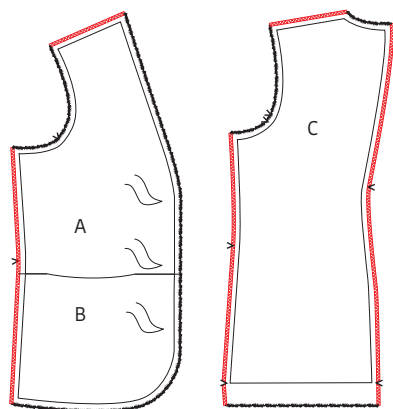

Overlock of zigzag de schou-
dernaden en zijnaden van het
voorpaneel. Werk de MR-, zij- en
schouderaden van de rugpan-
nen (C) af met een zigzagsteek of
overlock.

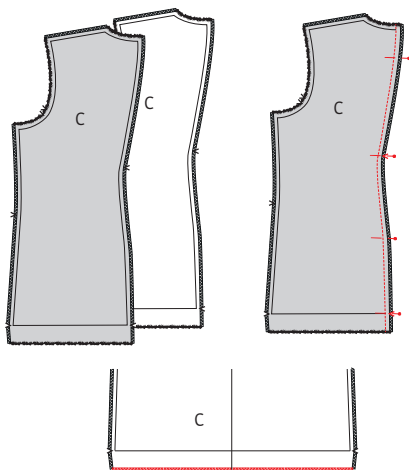

Speld en stik de MR-naden van
beide delen C met de goede
kanten op elkaar. Strijk de naad
open. Werk nu de zoomrand af
met een zigzagsteek of overlock.

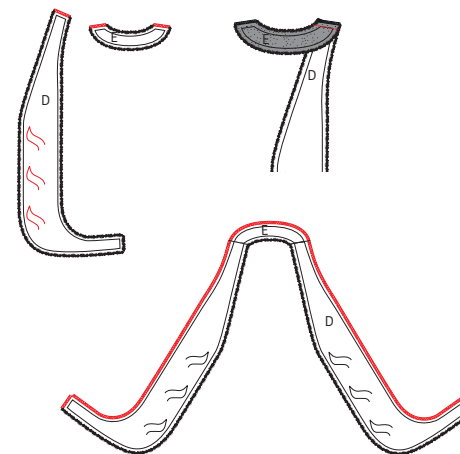

2 Beleg en zijnaden

Duid de plaats van de drukknop-
pen aan op de belegdelen VP (D).
Zigzag of overlock de schouder-
naden van D en het beleg RP (E).
Speld en stik de schouderaden
van beide delen D aan die van E
met de goede kanten op elkaar.
Strijk de naadjes open.
Werk de buitenrand van het be-
leg (D+E) af met een zigzagsteek
of overlock.

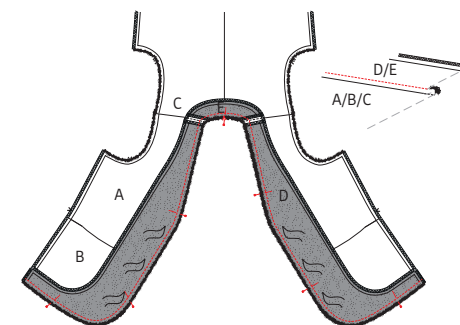

Speld en stik de schouderaden
van A en C met de goede kanten
op elkaar. Strijk de naden open.
Speld en stik de binnenrand van
het beleg aan het werkstuk met
de goede kanten op elkaar. Strijk
de naad daarna naar het beleg
en geef een tegenstiksel op het
beleg vlak naast de naad, zodat
de naadwaarde vasthangt aan
het beleg. Stik zo ver je kunt,
onderaan in de ronding hoef je
dat tegenstiksel niet te geven.
Dun de naadwaarde uit en geef
in de rondingen aan de zoom en
aan de hals een aantal dwarse
knipjes tot tegen de naad. Strijk
het beleg vervolgens plat naar
de averechtse kant van het
werkstuk.

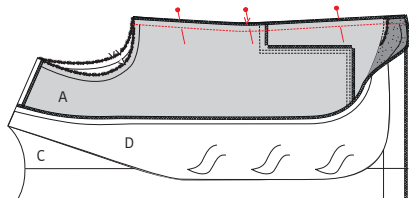

Speld en stik nu de zijnaden van het voor- en rugpand met de goede kanten op elkaar. Aan de zoom vouw je het beleg naar beneden. Strijk de zijnaden open.

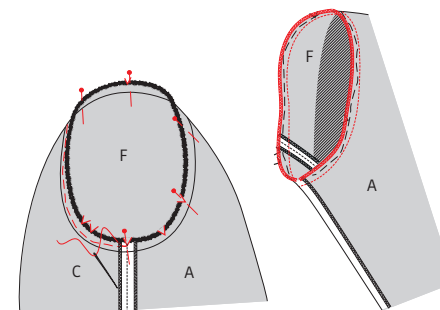

Speld en rijg de mouwen aan de armuitsnijdingen van het werkstuk met de goede kanten en de merktekens op elkaar. Let op dat je de voorkant van de mouw (met het enkele knipje) aan het voorpand naait, en de achterkant van de mouw (dubbel knipje) aan het rugpand. Stik vast. Werk de naad af met een zigzagsteek of overlock. Verwijder de rijgdraad.

3 Mouwen

Zigzag of overlock de zijkanten van de bovenmouw (F) en ondermouw (G).

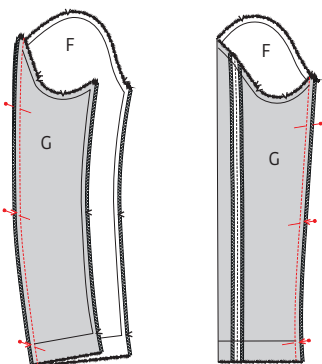
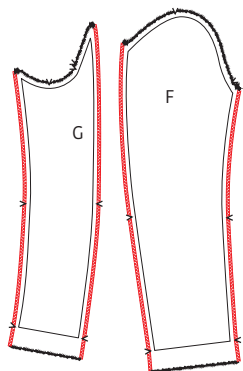

Speld en stik de zijkanten van F en G met de goede kanten en merktekens op elkaar. Strijk de naden open.

4 Knopen en zomen

Bevestig de onderkanten van de drukknopen aan het rechtervoorpand. Duw ze door voorpand en beleg tegelijk. Bevestig de bovenkanten van de drukknopen aan het linkerbeleg VP (D) (enkel aan het beleg zodat ze onzichtbaar blijven aan de buitenkant van de blazer). Naai het linkerbeleg met een onzichtbare steek aan het voorpand net naast de drukknopen, zodat het niet meer kan verschuiven. Strijk de zoom van het werkstuk en van de mouwzomen om en naai vast met een onzichtbare steek. Naai ook de schouderaden van het beleg aan de schouderaden van het werkstuk.

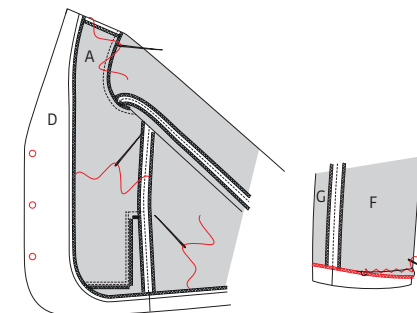

5 Eindstrijk

Strijk het werkstuk netjes op en je bent klaar!

Legende werkbeschrijving

-  Goede kant van de stof
-  Averechtse kant van de stof
-  Plakvlies
-  Plooi
-  Rijgen
-  Knippen
-  Achterkant rits
-  Ritssluiter
-  Strijken
-  Ritssluiting toe
-  Ritssluiting open
-  Bies-, biaislint goede kant
-  Bies-, biaislint averechtse kant
-  Knoop
-  Kopspelden
-  Knoopsgat
-  Vouwlijn
-  Stiklijn
-  Rijgdraad
-  Aanduiding naadwaarde
-  Stof zonder naadwaarde
-  Overlock / zigzagsteek
-  Merkteken
-  Knipjes

Colofon

La Maison Victor is een uitgave van:

Roularta Media Group

Roularta Media Group nv
Meiboomlaan 33
8800 Roeselare
BTW BE 0434 278 896

Voorzitter: Rik De Nolf
Gedelegeerd bestuurder: Xavier Bouckaert
Directeur magazines: Jos Grobben
Uitgever: Karen Hellemans
Verantwoordelijke uitgever: Xavier Bouckaert
p/a Meiboomlaan 33, 8800 Roeselare

Business manager: Lies Bresseel
Hoofdredacteur: Ann De Tremerie

Ontwerp en uitvoering patroon: Britt Guetens
Lay-out en illustraties: Valerie Le Roi, Livina Stockmans
Fotografie: Diane Hendrixx
Styling: Siska Loraine

* De patronen aangeboden bij dit magazine en via de eraan verbonden websites of digitale applicaties dienen alleen voor persoonlijk gebruik door de koper ervan; de patronen of de ermee vervaardigde stukken mogen op geen enkele wijze aan derden worden ter beschikking gesteld, verkocht of op enige wijze commercieel worden aangewend.

*Deze publicatie is bedoeld om verkocht te worden tegen de opgelegde verkoopprijs. In geen geval mag zij zonder uitdrukkelijke en voorafgaandelijke toestemming van de uitgever in huur worden gegeven of opgenomen in een leesportefeuille. Door de aankoop zelf verbindt iedere koper zich ertoe deze clausule na te leven op straf van schadevergoeding.

* Dit magazine is auteursrechtelijk beschermd. Wilt u artikels scannen, digitaal opslaan, drukken, kopiëren, of commercieel gebruiken?

Neem contact op met Ann.Van.De.Walle@roularta.be
Info over uw rechten op www.presscopyrights.be.

Prat een mondje mee!

Beleg Het patroondeel dat je gebruikt om randen af te werken, bijvoorbeeld aan de hals- of armuitsnijding, ritsluiting of middenvoor.

Bies / biais Een smallere strook stof of lint dat je aan of rond de af te werken rand stikt. Een bies is in rechtdraad, biais is in schuindraad geknipt.

Dubbelen De omtrekranden van twee stofdelen (of één dubbelgevouwen stofdeel) met de goede kanten op elkaar aan elkaar stikken en keren.

Hechten Het stiksel aan begin en einde vastmaken door drie steekjes naar achteren en weer naar voren te geven.

Merken Dit kan door een klein knipje te geven in de omtrek van de stof op belangrijke plaatsen (inzetpunten mouwen, vouwlijnen, plooiën ...). Alle belangrijke punten of lijnen binnenin het patroon, zoals neepeindpunten, plaatsen waar een knoop, knoopsgat, zak, klep ... komt, worden met een rijgdraad gemerkt.

MR of middenrug De lijn die het midden van de rugkant van het lichaam aanduidt.

MV of middenvoor De lijn die het midden van de voorkant van het lichaam aanduidt.

Naadband Strook plakvlies van 1, 1,5 of 2 cm breed. Dit gebruik je om rechte naden (zoals schouderaden) te verstevigen langs de averechtse kant om uitrekken tegen te gaan.

Naadwaarde Een extra hoeveelheid aangeknippte stof die nodig is om twee delen aan elkaar te stikken. De waarden zijn afhankelijk van de afwerkingsmethode van het kledingstuk.

Nepen/coupenaden Door de stof op sommige plaatsen gedeeltelijk te vouwen en te stikken, creëer je meer vorm in het kledingstuk. Deze vouwen noemen we nepen (BE) of couponaden (NL).

Overlocken Met een overlockmachine de rafelranden afsnijden en afwerken met een overlocksteek om het rafelen tegen te gaan.

Pat/polopat Een overlappende knoopsgatsluiting die niet tot aan de zoom reikt, maar stopt in het midden van een pand. Wordt meestal gebruikt aan de halslijn.

Persen Met een strijkijzer en een (vochtige) doek de stof goed aandrukken, om bij voorbeeld mooie, platte naden of duidelijke vouwen te verkrijgen. Bij het persen beweeg je het strijkijzer niet of nauwelijks.

Persvoet Het onderdeel van de stikmachine waaron-

der de stoflagen 'geperst' zitten en getransporteerd worden.

Persvoetbreedte Stikken op 'persvoetbreedte' betekent dat je de rand van de persvoet langs de naad of de te bestikken rand laat lopen.

Plakvlies Of kleefvoering. Dit is een vlies dat je op de averechtse kant van een bepaald deel van een kledingstuk strijkt ter versteviging, bijvoorbeeld in het geval van een tailleband, beleg of kraag.

Rijgen Met een naaanaald en rijggaren verschillende stoflagen aan elkaar naaien met een grote steek, of bepaalde patroonlijnen op de stof overbrengen.

Stofvouw De vouw van de stof wanneer je deze dubbelvouwt.

Toegifte of overwijdte Extra ruimte die in het patroon voorzien is bovenop de zuivere lichaamsmaten omwille van bewegingsvrijheid en draagcomfort.

Uitdunnen Een deel van de naadwaarde wegnippen om teveel dikte op één plaats te vermijden. In hoeken knip je de naadwaarde schuin af om ze mooi te kunnen keren.

Vorbmand Strook plakvlies van 1 cm breed, in schuine richting geknipt en verstevigd met een kettingdraadje. Dit gebruik je om ronde lijnen (zoals hals- en armuitsnijding) te verstevigen om uitrekken tegen te gaan en om een mooie vorm te garanderen.

Zelfkant Rand van de stof in de richting van de lengtedraden.

Gebruikte afkortingen

VP: voorpand
RP: rugpand
RVP: rechtersvoorpand
LVP: linkersvoorpand
RRP: rechtersrugpand
LRP: linkersrugpand
MV: middenvoor
MR: middenrug
ZN: zijnaad
IZ: inzetstuk
TB: tailleband
SN: schoudernaad
LK: linker kant
RK: rechter kant