

MOEILIJKHEID



# Paula

JURK

LA MAISON  
*Victor*

## Model

Maat 34 tot 56

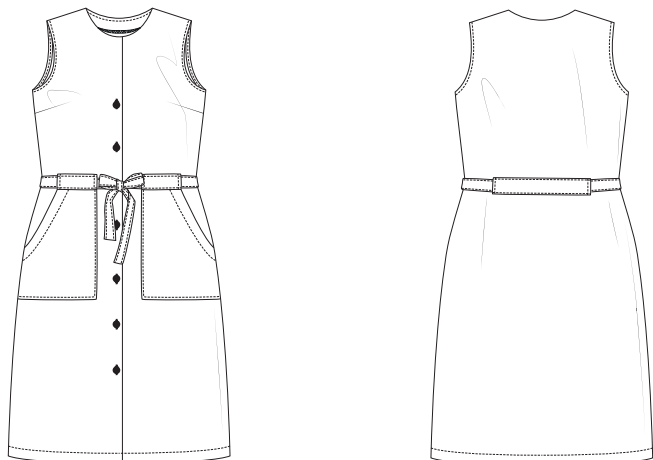

Deze tabel geeft de lengte van dit kledingstuk aan.

Maat	34	36	38	40	42	44
Middenruglengte (in cm)	109,5	110	111	111,5	112,25	112,75
	46	48	50	52	54	56
	113,5	114	114,5	115	115,5	116

## Benodigheden

- Naaigaren
- Plakvlies: max. 130 cm
- Biaislint (breedte 18 mm): zie tabel
- Knopen (diam. 18 mm): 7
- Stof (breedte 140 cm): zie tabel

Maat	34-38	40-44	46-50	52-56
Stoflengte (in cm)	215	230	255	280

Maat	34	36	38	40	42	44
Lintlengte biais (in cm)	89,5	92	95	97,5	100,5	103
	46	48	50	52	54	56
	106	109,5	112,5	116	119,5	122,5

## Onze stof

Wij kozen voor een stof van 100% katoen voor onze versie met print en 100% viscose voor onze effen versie.

## Extra stofadvies

Wij gebruiken een soepele viscose voor de effen versie en katoen voor de geprinte versie. Deze jurk kan je in heel veel stoffen maken, ook fris linnen, jeans en crêpe zijn uiterst geschikt. Stoffen met (veel) rek zoals jersey zijn minder geschikt.

## Patroondelen

Knip de patroondelen volgens de aangeduide frequentie uit de stof.

A	voorpand: 2x
B	rugpand: 1x aan stofvouw
C	zak: 2x
D	beleg VP: 2x
E	beleg RP: 1x aan stofvouw
F	beleg zak: 2x
G	tunnel RP: 1x aan stofvouw
H	taillelint: 2x

### **Let op!**

Vouw de stof dubbel om een patroondeel 2x uit de stof te knippen. Leg  tegen de stofvouw zodat je 1 symmetrisch deel bekomt.

## Naadwaarde

Deze naadwaarden zijn voorzien rond de patroondelen wanneer je de 'cutline' hebt aangevinkt bij 'layers'.

A	zoom: 3 cm - rondom: 1 cm
B	MR: 0 cm (aan stofvouw) - zoom: 3 cm - rondom: 1 cm
C, D, F, H	rondom: 1 cm
E, G	MR: 0 cm (aan stofvouw) - rondom: 1 cm

### **Let op!**

Vergeet niet om alle merktekens die aangegeleid zijn op het patroon over te nemen op de stof door middel van knipjes en rijgdraad.

## Verstevigen

Verstevig deze delen door ze te beklevan met plakvlies.

D, E, F	elk deel helemaal
---------	-------------------

## Patroondelen op de stof

### Let op!

Dit is een knipplan voor stoffen met een standaardbreedte van 140 cm. Maak je dit model in de stof uit de La Maison Victor-collectie, kijk dan bij de stoffen op onze website voor het knipplan dat bij de desbetreffende LMV-stof hoort, want de stofbreedte hiervan kan verschillend zijn.

• STOF •

Lengte 215 tot 255 cm (maat 34 tot 50)

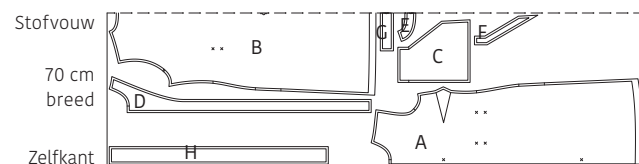

Lengte 280 cm (maat 52 tot 56)

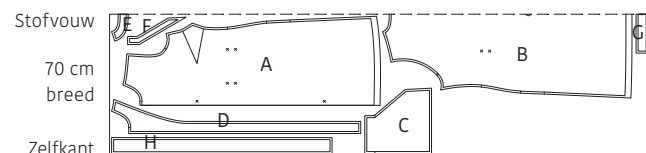

## Werkbeschrijving

### 1 Voorpand en zakken

Markeer de aangeduide punten op het voorpand (A) met rijgdraad.

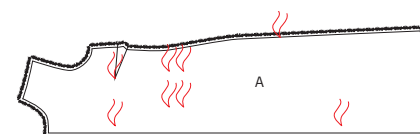

Vouw de merktekens in de zijnaad van A met de goede kanten op elkaar om de borstnepen/coupenaden te stikken. Stik vanaf de merktekens op niets uit naar het rijgdraadje. Strijk de borstnepen/coupenaden naar beneden.

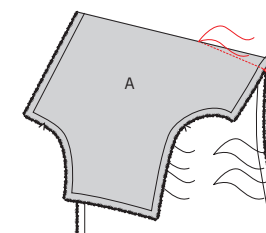

Duid de merktekens in de zak (C) en het beleg van de zak (F) aan met een rijgdraadje zoals aangegeven op de tekening. Werk de bovenrand, de lange verticale rand en de onderrand van C af met een zigzagsteek of overlock. Werk ook de schuine rand en het bovenliggende rechte stukje van F af met een zigzagsteek of overlock. Speld de schuine rand van C en het beleg van de zak (F) met de goede kanten op elkaar alsook de bovenrand van F op C en stik vast. Geef een knipje in de hoek van F tot vlak tegen het stiksel, knip de hoek bovenaan bij en keer F naar de averechtse kant van C. Strijk de rand. Strijk de lange rechte zijrand, de bovenrand en onderrand van C 1 cm om naar de averechtse kant van de zak. Strijk vervolgens de bovenrand van de zak om naar de goede kant van de zak ter hoogte van de twee rijgdraadjes en vouw terug open. Stik het beleg vast aan de zak: van de gestreken lijn tot de zijnaad op 2 cm van de zakrand. Stik ook de naadwaarde aan de beide korte kanten van C vast van bovenrand tot de gestreken lijn op 0,5 cm van de zijrand.

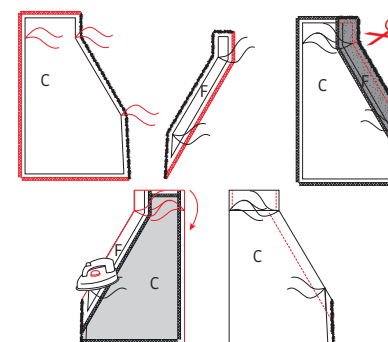

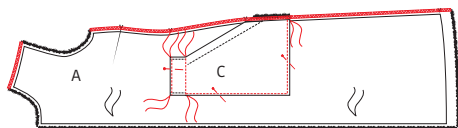

Speld de zak op het voorpand met de onderhoek van de zijnaad op het onderste merkteken van A en de bovenhoeken op de met rijgdraad aangeduide punten. Stik de bovenrand horizontaal vast van rijgdraad tot rijgdraad en een tweede maal van rand tot rand op de gestreken vouwlijn. Stik vervolgens de lange rand en de onderrand vast op 0,5 cm van de rand van C. Stik ook de zijnaad van C en F voorlopig aan elkaar in de naadwaarde van de zijnaad. Op deze manier zal aan de bovenrand van C een tunnel ontstaan om je taillelint door te steken. Werk de schoudernaad en de zijnaad van A af met een zigzagsteek of overlock.

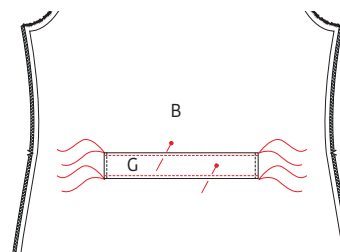

Speld de hoeken van G op de met rijgdraad aangeduide plaatsen van B. Stik de lange randen vast met een zichtbaar stiksel op 2 mm van de rand, zowel aan boven- als aan onderzijde.

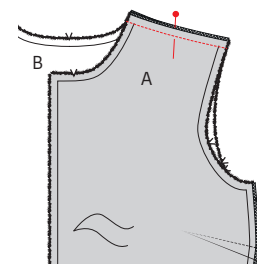

Speld de schouderaden van A en B met de goede kanten op elkaar en stik vast. Strijk de schouderaden open.

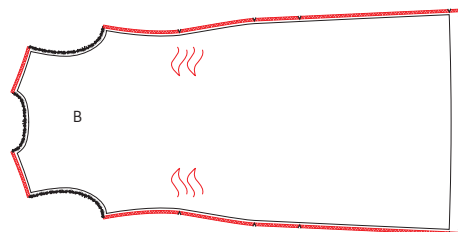

## 2 Rugpand en tunnel

Markeer de aangeduide punten op het rugpand (B) met rijgdraad. Werk de schoudernaad en de zijnaad van B af met een zigzagsteek of overlock.



Werk alle randen van het taillelint voor de rugtunnel (G) af met een zigzagsteek of overlock en strijk de korte kanten 1 cm om naar de averechtse kant van G. Speld en stik vast op 5 mm van de gestreken rand. Strijk vervolgens de lange randen van G 1 cm om naar de averechtse kant van G.

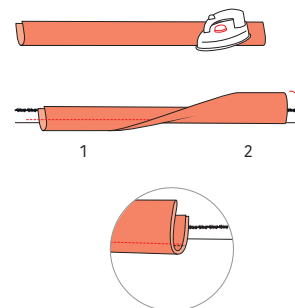

## 3 Armuitsnijdingen

Knip het biaislint in twee gelijke delen. Strijk het biaislint open en vervolgens dubbel met de averechtse kanten op elkaar. Speld de open kant van het biais aan de armuitsnijding en stik vast. Strijk het biaislint naar de naad toe en stik een tweede maal op 2 mm van de rand zodat het biaislint vasthangt aan de onderliggende naadwaarde. Dun de resterende naadwaarde uit en strijk het biaislint naar de averechtse kant van het werkstuk. Vouw het daarna terug open.

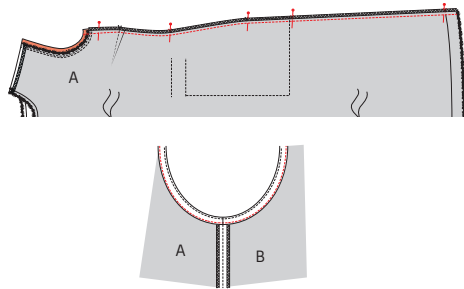

#### 4 Zijnaden

Speld de zijnaden van A en B en het biaislint met de goede kanten op elkaar. Stik de onderarmnaad en de zijnaad vast, let er op dat het biaislint naar boven gevouwen is. Strijk de naad open. Vouw het biaislint om naar de binnenkant van het werkstuk en stik het rondom vast vlak naast de rand van het biaislint (op ongeveer 0,75 cm). Strijk de armuitsnijdingen in vorm.

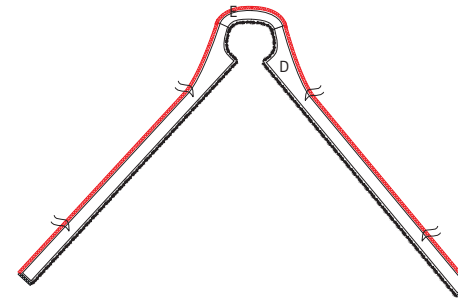

Werk de buitenrand van het beleg af met een zigzagsteek of overlock.

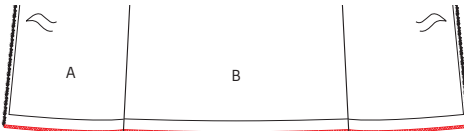

Werk de zoom van de jurk af met een zigzagsteek of overlock.

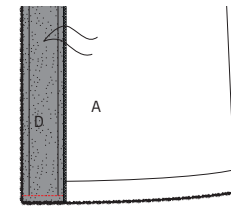

Speld de onderste korte rand van D vast aan de onderhoek van A en stik vast. Strijk de naad naar D.

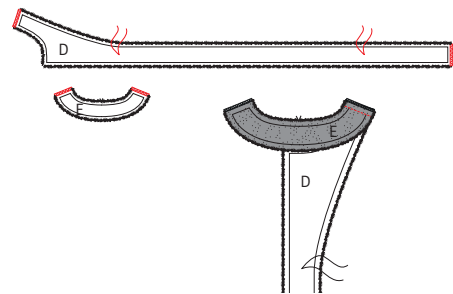

#### 5 Beleg

Werk de korte kanten van het beleg VP (D) en het beleg RP (E) af met een zigzagsteek of overlock. Speld de korte kant bovenaan D op de korte kant van E zoals aangegeven op de tekening. Stik vast en strijk de naad open. Doe dit ook met het andere deel D aan de andere korte kant van E.

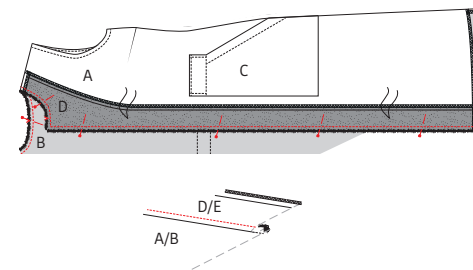

Speld nu de halsrand van beleg en werkstuk met de goede kanten op elkaar, zodat de merktekens en de schoudernaaden gelijkliggen. Je zal merken dat de zoom van A automatisch omvouwt naar de averechtse kant. Stik rondom rond vast en knip de hoekjes bij. Geef knipjes in de halsnaad tot net tegen het stiksel. Strijk het beleg naar de naadwaarde. Stik het beleg vast aan de onderliggende naadwaarde van B op 2 mm van de rand en aan de onderliggende naadwaarde van A van zoom tot ongeveer 5 cm onder het met rijgdraad aangeduide punt van de bovenste knoop.

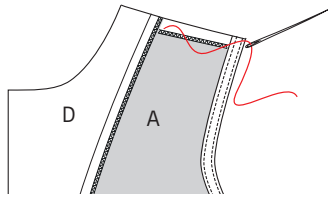

Keer het beleg volledig om naar de averechtse kant van het werkstuk en strijk de halsrand nog eens mooi in vorm aan de kant van het beleg. Naai de naadwaarde aan de schouder van beleg en werkstuk handmatig aan elkaar met enkele steekjes.

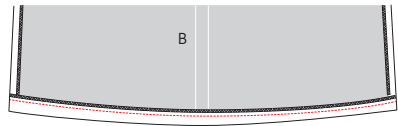

### 6 Zoom

Speld en stik de zoom onderaan het werkstuk vast.

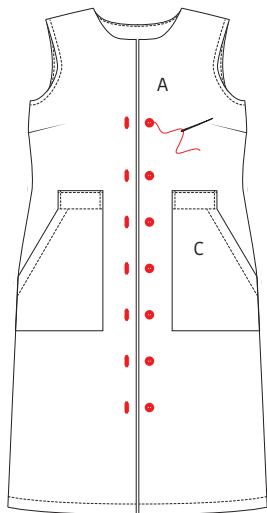

### 7 Knopen

Maak knoopsgaten in A RVP, naai de knopen vast op A LVP. De positie van de bovenste en onderste knoop is aangeduid met een rijgdraadje, verdeel de overige knopen op gelijke afstand.

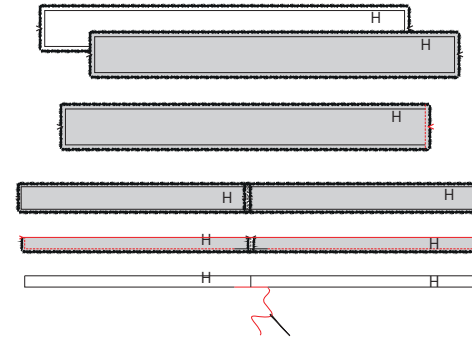

### 8 Taillelint

Speld 1 korte kant van beide delen van het taillelint (H) met de goede kanten op elkaar en stik vast, dit is de MR-naad. Vouw het lint dubbel in de hoogte met de goede kanten op elkaar en stik rondom vast, maar laat een keeropening ter hoogte van de MR-naad van een vijftal cm. Knip de hoekjes bij, keer het taillelint binnenstebuiten door de keeropening en strijk het lint plat. Sluit de keeropening handmatig met een onzichtbare steek. Rijg het taillelint door de tunnel in de rug en beide tunneltjes van de zakken.



### 9 Eindstrijk

Strijk het werkstuk netjes op en je bent klaar!

## Legende werkbeschrijving

-  Goede kant van de stof
-  Averechtse kant van de stof
-  Plakvlies
-  Plooi
-  Rijgen
-  Knippen
-  Achterkant rits
-  Ritssluiter
-  Strijken
-  Ritssluiting toe
-  Ritssluiting open
-  Bies-, biaislint goede kant
-  Bies-, biaislint averechtse kant
-  Knoop
-  Kopspelden
-  Knoopsgat
-  Vouwlijn
-  Stiklijn
-  Rijgdraad
-  Aanduiding naadwaarde
-  Stof zonder naadwaarde
-  Overlock / zigzagsteek
-  Merkteken
-  Knipjes

## Colofon

La Maison Victor is een uitgave van:

**Roularta Media Group**

Roularta Media Group nv  
Meiboomlaan 33  
8800 Roeselare  
BTW BE 0434 278 896

**Voorzitter:** Rik De Nolf  
**Gedelegeerd bestuurder:** Xavier Bouckaert  
**Directeur magazines:** Jos Grobben  
**Uitgever:** Karen Hellemans  
**Verantwoordelijke uitgever:** Sophie Van Iseghem  
p/a Meiboomlaan 33, 8800 Roeselare

**Business manager:** Lies Bresseel  
**Hoofdredacteur:** Ann De Tremerie

**Ontwerp en uitvoering patroon:** Evelien Cabie  
**Lay-out en illustraties:** Valérie Le Roi, Livina Stockmans  
**Fotografie:** Felicia van Ham  
**Styling:** Sarah Roelstraete

\* De patronen aangeboden bij dit magazine en via de eraan verbonden websites of digitale applicaties dienen alleen voor persoonlijk gebruik door de koper ervan; de patronen of de ermee vervaardigde stukken mogen op geen enkele wijze aan derden worden ter beschikking gesteld, verkocht of op enige wijze commercieel worden aangewend.

\*Deze publicatie is bedoeld om verkocht te worden tegen de opgelegde verkoopprijs. In geen geval mag zij zonder uitdrukkelijke en voorafgaandelijke toestemming van de uitgever in huur worden gegeven of opgenomen in een leesportefeuille. Door de aankoop zelf verbindt iedere koper zich ertoe deze clausule na te leven op straf van schadevergoeding.

\* Dit magazine is auteursrechtelijk beschermd.  
Wilt u artikels scannen, digitaal opslaan, drukken, kopiëren, of commercieel gebruiken?  
Neem contact op met Ann.Van.De.Walle@roularta.be  
Info over uw rechten op [www.presscopyrights.be](http://www.presscopyrights.be).

## Praat een mondje mee!

**Beleg** Het patroondeel dat je gebruikt om randen af te werken, bijvoorbeeld aan de hals- of armuitsnijding, ritsluiting of middenvoor.

**Bies / biais** Een smallere strook stof of lint dat je aan of rond de af te werken rand stikt. Een bies is in rechtdraad, biais is in schuindraad geknipt.

**Dubbelen** De omtrekranden van twee stofdelen (of één dubbelgevouwen stofdeel) met de goede kanten op elkaar aan elkaar stikken en keren.

**Hechten** Het stiksel aan begin en einde vastmaken door drie steekjes naar achteren en weer naar voren te geven.

**Merken** Dit kan door een klein knipje te geven in de omtrek van de stof op belangrijke plaatsen (inzetpunten mouwen, vouwlijnen, plooiën ...). Alle belangrijke punten of lijnen binnenin het patroon, zoals neepeindpunten, plaatsen waar een knoop, knoopsgat, zak, klep ... komt, worden met een rijgdraad gemerkt.

**MR of middenrug** De lijn die het midden van de rugkant van het lichaam aanduidt.

**MV of middenvoor** De lijn die het midden van de voorkant van het lichaam aanduidt.

**Naadband** Strook plakvlies van 1, 1,5 of 2 cm breed. Dit gebruik je om rechte naden (zoals schouderaden) te verstevigen langs de averechtse kant om uitrekken tegen te gaan.

**Naadwaarde** Een extra hoeveelheid aangeknippte stof die nodig is om twee delen aan elkaar te stikken. De waarden zijn afhankelijk van de afwerkingsmethode van het kledingstuk.

**Nepen/coupenaden** Door de stof op sommige plaatsen gedeeltelijk te vouwen en te stikken, creëer je meer vorm in het kledingstuk. Deze vouwen noemen we nepen (BE) of couponaden (NL).

**Overlocken** Met een overlockmachine de rafelranden afsnijden en afwerken met een overlocksteek om het rafelen tegen te gaan.

**Pat/polopat** Een overlappende knoopsgatsluiting die niet tot aan de zoom reikt, maar stopt in het midden van een pand. Wordt meestal gebruikt aan de halslijn.

**Persen** Met een strijkijzer en een (vochtige) doek de stof goed aandrukken, om bij voorbeeld mooie, platte naden of duidelijke vouwen te verkrijgen. Bij het persen beweeg je het strijkijzer niet of nauwelijks.

**Persvoet** Het onderdeel van de stikmachine waaron-

der de stoflagen 'geperst' zitten en getransporteerd worden.

**Persvoetbreedte** Stikken op 'persvoetbreedte' betekent dat je de rand van de persvoet langs de naad of de te bestikken rand laat lopen.

**Plakvlies** Of kleefvoering. Dit is een vlies dat je op de averechtse kant van een bepaald deel van een kledingstuk strijkt ter versteviging, bijvoorbeeld in het geval van een tailleband, beleg of kraag.

**Rijgen** Met een naaanaald en rijggaren verschillende stoflagen aan elkaar naaien met een grote steek, of bepaalde patroonlijnen op de stof overbrengen.

**Stofvouw** De vouw van de stof wanneer je deze dubbelvouwt.

**Toegifte of overwijdte** Extra ruimte die in het patroon voorzien is bovenop de zuivere lichaamsmaten omwille van bewegingsvrijheid en draagcomfort.

**Uitdunnen** Een deel van de naadwaarde wegnippen om teveel dikte op één plaats te vermijden. In hoeken knip je de naadwaarde schuin af om ze mooi te kunnen keren.

**Vorbmand** Strook plakvlies van 1 cm breed, in schuine richting geknipt en verstevigd met een kettendraadje. Dit gebruik je om ronde lijnen (zoals hals- en armuitsnijding) te verstevigen om uitrekken tegen te gaan en om een mooie vorm te garanderen.

**Zelfkant** Rand van de stof in de richting van de lengtedraden.

### Gebruikte afkortingen

VP: voorpand  
RP: rugpand  
RVP: rechtersvoorpand  
LVP: linkersvoorpand  
RRP: rechtersrugpand  
LRP: linkersrugpand  
MV: middenvoor  
MR: middenrug  
ZN: zijnaad  
IZ: inzetstuk  
TB: tailleband  
SN: schoudernaad  
LK: linker kant  
RK: rechter kant